



แผนพัฒนาท้องถิ่นห้าปี (พ.ศ. ๒๕๖๖ - ๒๕๗๐)



องค์การบริหารส่วนตำบลโพธิ์ใหญ่
อำเภอพนมไพร จังหวัดร้อยเอ็ด

คำนำ

องค์การบริหารส่วนตำบลโพธิ์ใหญ่ เป็นองค์กรปกครองส่วนท้องถิ่นที่จัดตั้งขึ้นตามพระราชบัญญัติสภาตำบลและองค์การบริหารส่วนตำบล พ.ศ. ๒๕๓๗ ซึ่งกำหนดให้องค์การบริหารส่วนตำบลเป็นนิติบุคคล มีเงินรายได้ รายจ่าย มีการบริหารงานและมีเจ้าหน้าที่ปฏิบัติงานเป็นของตนเอง ตลอดทั้งมีภารกิจสำคัญในการปฏิบัติงานเพื่อคุณภาพชีวิตของประชาชนในท้องถิ่น และการพัฒนาประเทศโดยส่วนรวม โดยเฉพาะอย่างยิ่งภายใต้รัฐธรรมนูญแห่งราชอาณาจักรไทย พุทธศักราช ๒๕๕๐ ที่สร้างกระบวนการกระจายอำนาจให้แก่องค์กรปกครองส่วนท้องถิ่น และตามระเบียบกระทรวงมหาดไทย ว่าด้วยการจัดทำแผนพัฒนาขององค์กรปกครองส่วนท้องถิ่น พ.ศ. ๒๕๔๘ และที่แก้ไขเพิ่มเติม ฉบับที่ ๓ พ.ศ. ๒๕๖๑ เพื่อให้องค์กรปกครองส่วนท้องถิ่นได้ยึดถือเป็นแนวทางปฏิบัติและดำเนินการให้เป็นไปตามระเบียบกฎหมายได้อย่างมีประสิทธิภาพ โดยเฉพาะการจัดทำแผนพัฒนาสามปี ซึ่งเป็นแผนพัฒนาที่เป็นเครื่องมือช่วยให้องค์การบริหารส่วนตำบล ได้พิจารณาอย่างรอบครอบ เพื่อนำมาตัดสินใจในการกำหนดแนวทางการดำเนินงานและการใช้ทรัพยากรการบริหารขององค์การบริหารส่วนตำบล ได้อย่างมีประสิทธิภาพ และเกิดประโยชน์สูงสุดต่อประชาชนต่อไป

องค์การบริหารส่วนตำบลโพธิ์ใหญ่ หวังเป็นอย่างยิ่งว่า แผนพัฒนาท้องถิ่นห้าปี พ.ศ.๒๕๖๖-๒๕๗๐ จะเป็นประโยชน์และเครื่องมือที่สำคัญสำหรับผู้บริหารในการนำไปเป็นแนวทางในการบริหารงานและพัฒนาท้องถิ่นให้มีความเจริญก้าวหน้า และเพื่อเป็นกรอบและแนวทางในการจัดทำข้อบัญญัติงบประมาณรายจ่ายประจำปีงบประมาณ ต่อไป

องค์การบริหารส่วนตำบลโพธิ์ใหญ่

สารบัญ

	หน้า
ส่วนที่ ๑ บทนำ	
๑. ด้านกายภาพ	๑
๒. ด้านการเมืองการปกครอง	๒
๓. ประชากร	๒
๔. แผนที่ตำบล	๓
๕. สภาพทางสังคม	๔
๖. ระบบบริการพื้นฐาน	๕
๗. ระบบเศรษฐกิจ	๕ - ๖
๘. เศรษฐกิจพอเพียงท้องถิ่น (ด้านการเกษตรและแหล่งน้ำ)	๖ - ๘
๙. ศาสนา ประเพณี วัฒนธรรม	๘
๑๐. ทรัพยากรธรรมชาติ	๘
๑๑. ศักยภาพของท้องถิ่น	๙ - ๑๓
ส่วนที่ ๒ ยุทธศาสตร์องค์การปกครองส่วนท้องถิ่น	
๑. ความสัมพันธ์ระหว่างแผนพัฒนาระดับมหภาค	๑๔ - ๒๖
๒. ยุทธศาสตร์ขององค์การปกครองส่วนท้องถิ่น	๒๗ - ๓๓
๓. การวิเคราะห์เพื่อพัฒนาท้องถิ่น	๓๓ - ๕๐
ส่วนที่ ๓ การนำแผนพัฒนาท้องถิ่นไปสู่การปฏิบัติ	
๑. ยุทธศาสตร์การพัฒนาและแผนงาน	๕๐ - ๕๑
๒. บัญชีโครงการพัฒนาท้องถิ่น	๕๒ - ๒๐๑
ส่วนที่ ๔ การติดตามและประเมินผล	
๑. การติดตามและประเมินผลยุทธศาสตร์	๒๐๒ - ๒๐๙
๒. การติดตามและประเมินผลโครงการ	๒๐๙ - ๒๑๙
๓. สรุปผลการพัฒนาท้องถิ่นในภาพรวม	๒๑๙
๔. ข้อเสนอแนะในการจัดทำแผนพัฒนาท้องถิ่นในอนาคต	๒๒๐ - ๒๒๒

ส่วนที่ ๑
สภาพทั่วไปและข้อมูลพื้นฐาน

๑. ด้านกายภาพ

๑.๑ ที่ตั้งของหมู่บ้าน/ชุมชน/ตำบล

องค์การบริหารส่วนตำบลโพธิ์ใหญ่ ตั้งอยู่ทางทิศตะวันตกของอำเภอพนมไพร ห่างจากตัวอำเภอ ประมาณ ๑๐ กิโลเมตร และห่างจากจังหวัดร้อยเอ็ด ประมาณ ๕๖ กิโลเมตร มีอาณาเขตติดต่อ ดังนี้

ทิศเหนือ อาณาเขตติดต่อกับองค์การบริหารส่วนตำบลกุดน้ำใส อำเภอพนมไพร, องค์การบริหารส่วนตำบลนางาม อำเภอเสลภูมิ จังหวัดร้อยเอ็ด และองค์การบริหารส่วนตำบลค้อเหนือ อำเภอเมือง จังหวัดยโสธร

ทิศใต้ อาณาเขตติดต่อกับองค์การบริหารส่วนตำบลหนองทัพไทย และองค์การบริหารส่วนตำบลวารีสวัสดิ์ อำเภอพนมไพร จังหวัดร้อยเอ็ด

ทิศตะวันออก อาณาเขตติดต่อกับองค์การบริหารส่วนตำบลแสนสุข องค์การบริหารส่วนตำบลวารีสวัสดิ์ และองค์การบริหารส่วนตำบลกุดน้ำใส อำเภอพนมไพร จังหวัดร้อยเอ็ด

ทิศตะวันตก อาณาเขตติดต่อกับองค์การบริหารส่วนตำบลหนองม และองค์การบริหารส่วนตำบลหนองหมื่นถ่าน อำเภออาจสามารถ จังหวัดร้อยเอ็ด

เนื้อที่

องค์การบริหารส่วนตำบลโพธิ์ใหญ่ มีพื้นที่ประมาณ ๕๘.๓๑๖ ตารางกิโลเมตร หรือ ประมาณ ๓๖,๔๔๘ ไร่

๑.๒ สภาพภูมิประเทศ

ลักษณะภูมิประเทศส่วนใหญ่เป็นที่ราบลุ่มสลับกับลูกคลื่นลอนลาด พื้นที่ส่วนใหญ่เหมาะสำหรับการเกษตรและเลี้ยงสัตว์ แหล่งน้ำที่สำคัญตามธรรมชาติ คือ แม่น้ำชี ซึ่งอยู่ทางทิศเหนือของตำบล โดยมีทิศทางการไหลจากทิศตะวันตกไปทิศตะวันออก ซึ่งแบ่งเขตระหว่างตำบล โพธิ์ใหญ่ อำเภอพนมไพร จังหวัดร้อยเอ็ด กับจังหวัดยโสธร

๑.๓ สภาพภูมิอากาศ

ลักษณะภูมิอากาศของตำบลโพธิ์ใหญ่ อำเภอพนมไพร จังหวัดร้อยเอ็ด จัดอยู่ในลักษณะภูมิอากาศแบบมรสุมเขตร้อน (Tropical monsoon climate) ซึ่งแบ่งได้ ๓ ฤดู คือ ฤดูฝนจะเริ่มตั้งแต่เดือนพฤษภาคมถึงเดือนตุลาคม โดยได้รับอิทธิพลจากลมมรสุมตะวันตกเฉียงใต้พัดผ่านทะเลและมหาสมุทร ทำให้มีอากาศชุ่มชื้นและฝนตกชุก และยังได้รับอิทธิพลความชุ่มชื้นแถบบริเวณลุ่มแม่น้ำโขงอีกด้วย ส่วนฤดูหนาวจะเริ่มตั้งแต่เดือนพฤศจิกายน ถึง เดือนกุมภาพันธ์ โดยได้รับอิทธิพลจากลมมรสุมตะวันออกเฉียงเหนือ ซึ่งจะพัดเอาความหนาวเย็นและความแห้งแล้งมา สำหรับฤดูร้อนจะเริ่มตั้งแต่เดือนมีนาคม ถึง เดือนเมษายน จะมีอากาศร้อนและอบอ้าว

๑.๔ ลักษณะของดิน ดินเป็นดินร่วนปนทราย

๑.๕ ลักษณะของแหล่งน้ำ แหล่งน้ำธรรมชาติ ประกอบด้วย

- | | | | |
|-----------------------|-------|----|--------------------------------------|
| ๑) แม่น้ำ | จำนวน | ๑ | สาย ได้แก่ แม่น้ำชี |
| ๒) ลำห้วย | จำนวน | ๒ | ห้วย ได้แก่ ห้วยไส้ไก่ และห้วยหางหมา |
| ๓) บึง หนอง และอื่น ๆ | จำนวน | ๓๕ | แห่ง |

แหล่งน้ำที่สร้างขึ้น ประกอบด้วย

- ๑) ฝาย จำนวน ๓ แห่ง
- ๒) บ่อน้ำตื้น จำนวน ๓๐ บ่อ
- ๓) บ่อโยก จำนวน ๒๒ บ่อ
- ๔) ประปาหมู่บ้าน จำนวน ๑๒ แห่ง
- ๕) ประปาบาดาลขนาดใหญ่ จำนวน ๓ แห่ง คือ หมู่ที่ ๑, ๗ และ หมู่ที่ ๑๔

๒. ด้านการเมือง/การปกครอง

๒.๑ เขตการปกครอง

๑ ตำบล ๑๔ หมู่บ้าน

๒.๒ การเลือกตั้ง

นายกองค์การบริหารส่วนตำบล ๑ เขต สมาชิกสภาองค์การบริหารส่วนตำบล ๑๔ เขต

๓. ประชากร

๓.๑ ข้อมูลเกี่ยวกับจำนวนประชากร

ประชากร รวม ๗,๐๖๕ คน เป็นชาย ๓,๕๕๓ คน คิดเป็นร้อยละ ๕๐.๒๙ และเป็นหญิง ๓,๕๑๒ คน คิดเป็นร้อยละ ๔๙.๗๐

๓.๒ ช่วงอายุและจำนวนประชากร

หมู่บ้าน ในเขตพื้นที่องค์การบริหารส่วนตำบลโพธิ์ใหญ่มีหมู่บ้าน จำนวน ๑๔ หมู่บ้าน ดังนี้

หมู่ที่	ชื่อหมู่บ้าน	จำนวนประชากร			จำนวน ครัวเรือน	ผู้ใหญ่บ้าน
		ชาย	หญิง	รวม		
๑	บ้านโพธิ์ใหญ่	๒๘๕	๒๘๒	๕๖๗	๑๗๙	นายศุภโชค เสน่หา (กำนัน)
๒	บ้านหนองแคน	๒๕๗	๒๕๖	๕๑๓	๑๓๙	นางพรทิพย์ นารี
๓	บ้านโพธิ์ใหญ่	๔๐๓	๔๑๕	๘๑๘	๒๓๕	นายเฉลิมวรรณ โพธิ์กันท์
๔	บ้านยางเดี่ยว	๒๗๓	๒๖๒	๕๓๕	๑๒๖	นายคมกริช เนียมนาค
๕	บ้านคำสุก	๑๘๖	๑๘๓	๓๖๙	๙๖	นายประดิษฐ์ นามอูตวงษ์
๖	บ้านโนนชัยศรี	๒๐๗	๒๐๔	๔๑๑	๑๙๓	นายวินัย โสภากันท์
๗	บ้านหนองกุงน้อย	๓๓๗	๓๒๔	๖๖๑	๑๖๐	นายชูศักดิ์ มาตยะพันธ์
๘	บ้านหนองกุงใหญ่	๓๔๔	๓๒๓	๖๖๗	๑๗๓	นายวิโรจน์ ทองโพธิ์
๙	บ้านหนองแวง	๒๖๕	๒๙๓	๕๕๘	๑๖๔	นายเรืองยศ ชันขวา
๑๐	บ้านบัวงาม	๑๘๗	๑๖๙	๓๕๖	๑๒๑	นายสังวร กะตะศิลา
๑๑	บ้านท่าโพธิ์	๓๕๕	๓๕๘	๗๑๓	๑๘๒	นายฉลวย เพชรก้อน
๑๒	บ้านโนนขาว	๑๒๓	๑๐๖	๒๒๙	๑๓๔	นายสมศักดิ์ ทองโพธิ์ใหญ่
๑๓	บ้านท่าไฮ	๒๒๖	๒๑๒	๔๓๘	๑๐๖	นายชนะ ไชยวรรณ
๑๔	บ้านโนนชัยศรี	๑๐๕	๑๒๕	๒๓๐	๗๕	นายบุญเรือง รัตนโสภ
รวม		๓,๕๕๓	๓,๕๑๒	๗,๐๖๕	๒,๐๘๓	

หมายเหตุ : จำนวนประชากรและหมู่บ้าน จาก สำนักบริหารการทะเบียน กรมการปกครอง กระทรวงมหาดไทย

ข้อมูล ณ วันที่ ๑ - ๙ เดือน พฤษภาคม พ.ศ. ๒๕๖๕

แผนที่ตำบลโพธิ์ใหญ่ อำเภอพนมไพร จังหวัดร้อยเอ็ด

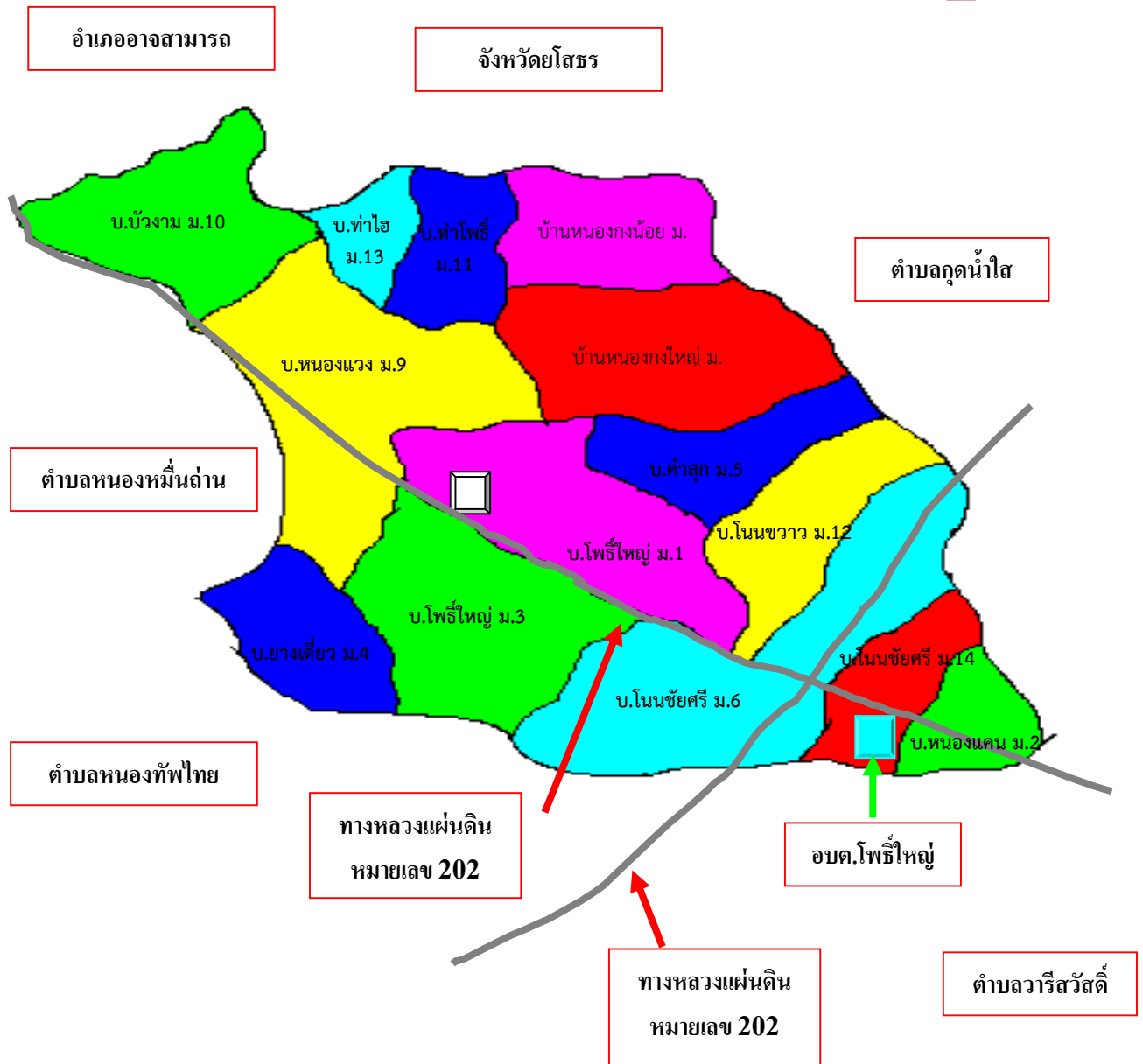

๔. สภาพทางสังคม

๔.๑ การศึกษา

ด้านการศึกษา ในเขตพื้นที่รับผิดชอบขององค์การบริหารส่วนตำบลโพธิ์ใหญ่ มีสถานศึกษาที่ให้ความรู้กับเด็กนักเรียน ทั้งระดับปฐมวัย ระดับประถมศึกษา และระดับมัธยมศึกษา ดังนี้

๔.๑.๑ ศูนย์พัฒนาเด็กเล็ก จำนวน ๔ แห่ง ประกอบด้วย

ลำดับที่	ศูนย์พัฒนาเด็กเล็ก	จำนวนนักเรียน
๑.	บ้านโพธิ์ใหญ่	๒๔
๒.	บ้านท่าโพธิ์ท่าไฮ	๒๖
๓.	บ้านหนองกุงน้อยหนองกุงใหญ่	๒๙
๔.	บ้านโนนชัยศรีหนองแคน	๒๔

๔.๑.๒ โรงเรียนประถมศึกษา/มัธยมศึกษา (โรงเรียนขยายโอกาส) จำนวน ๕ แห่ง
ประกอบด้วย

ลำดับที่	โรงเรียน	จำนวนนักเรียน
๑.	บ้านโพธิ์ใหญ่ (โรงเรียนมัธยมขยายโอกาส)	๑๖๘
๒.	หนองกุงวิทยา	๑๐๖
๓.	ท่าโพธิ์ท่าไฮหนองแวงประชาสรรค์	๑๐๘
๔.	บ้านโนนชัยศรีหนองแคน	๕๑
๕.	บ้านบัวงาม	๒๒

๔.๑.๓ โรงเรียนมัธยมศึกษา เป็นโรงเรียนขยายโอกาส จำนวน ๑ แห่ง คือ โรงเรียนบ้านโพธิ์ใหญ่

๔.๒ สาธารณสุข

- ๑) โรงพยาบาลส่งเสริมสุขภาพตำบลโพธิ์ใหญ่ จำนวน ๑ แห่ง
- ๒) อัตราการมีและใช้ส้วม ๑๐๐ %
- ๓) การบริการระบบการแพทย์ฉุกเฉิน มีหน่วยกู้ชีพกู้ภัย จำนวน ๑ หน่วย

๔.๓ อาชญากรรม

-

๔.๔ ยาเสพติด

-

๔.๕ การสังคมสงเคราะห์

องค์การบริหารส่วนตำบลโพธิ์ใหญ่ มีผู้ที่ได้รับเบี้ยยังชีพผู้สูงอายุ ผู้พิการ และผู้ป่วยเอดส์ แยกเป็นดังนี้

๑)	ผู้รับเบี้ยยังชีพ ผู้สูงอายุ	จำนวน	๑,๒๒๓	คน
๒)	ผู้รับเบี้ยยังชีพ ผู้พิการ	จำนวน	๓๐๔	คน
๓)	ผู้รับเบี้ยยังชีพ ผู้ป่วยเอดส์	จำนวน	๗	คน

๕. ระบบบริการพื้นฐาน

๕.๑ การคมนาคมขนส่ง

ในเขตองค์การบริหารส่วนตำบลโพธิ์ใหญ่ มีหมู่บ้านในเขตพื้นที่ จำนวน ๑๔ หมู่บ้าน ซึ่งการพัฒนาของแต่ละหมู่บ้านจะเน้นการพัฒนาไปที่ ด้านโครงสร้างพื้นฐานเป็นส่วนใหญ่ เช่น การก่อสร้างถนน โดยเฉพาะถนนคอนกรีตเสริมเหล็ก ซึ่งในแต่ละหมู่บ้านมากกว่า ๗๕ % จะเป็นถนนคอนกรีต แต่ก็ยังมีถนนในหมู่บ้านอีกหลายแห่งที่ยังเป็นถนนลูกรังและถนนดิน ซึ่งมีสภาพเป็นหลุมเป็นบ่อทำให้การสัญจรไปมาและการขนส่งผลผลิตทางการเกษตรเกิดความไม่สะดวก โดยเฉพาะในช่วงฤดูฝน ซึ่งถนนลูกรังและถนนดินดังกล่าวนี้จะต้องได้รับการพัฒนาต่อไป

ถนนภายในเขตองค์การบริหารส่วนตำบลโพธิ์ใหญ่ ประกอบด้วยถนนต่าง ๆ ดังนี้

๑. ถนนลาดยางเชื่อมระหว่างอำเภอ - จังหวัด อันเป็นทางหลวงแผ่นดิน จำนวน ๒ สาย ได้แก่
 - ๑) ทางหลวงแผ่นดินหมายเลข ๒๐๔๓ (สายพนมไพร - ร้อยเอ็ด)
 - ๒) ทางหลวงแผ่นดินหมายเลข ๒๐๒ (สายยโสธร - สุวรรณภูมิ)
๒. ถนนลาดยางภายในหมู่บ้านและเชื่อมระหว่างหมู่บ้านและตำบล จำนวน ๕ สาย ได้แก่
 - ๑) ถนนลาดยางบ้านโพธิ์ใหญ่ หมู่ที่ ๑ - ทางหลวงแผ่นดินหมายเลข ๒๐๒
 - ๒) ถนนสายบ้านโพธิ์ใหญ่ หมู่ที่ ๓ - บ้านท่าโพธิ์ หมู่ที่ ๑๑
 - ๓) ถนนสายบ้านโนนชัยศรี หมู่ที่ ๖ - บ้านดอนตู ตำบลวาริสวัสดิ์
 - ๔) ถนนสายบ้านบัวงาม หมู่ที่ ๑๐ บ้านสุวรรณวารี ตำบลพนมไพร

๕.๒ การไฟฟ้า

จำนวนหมู่บ้านที่มีไฟฟ้าใช้ จำนวน ๑๔ หมู่บ้าน

๕.๓ การประปา

๑๔ หมู่บ้าน

๕.๔ โทรศัพท์

๐๔๓-๐๓๐๑๖๕

๕.๕ ไปรษณีย์/การสื่อสาร/การขนส่งวัสดุ ครุภัณฑ์

ไปรษณีย์อนุญาตเอกชน จำนวน ๑ แห่ง

๖. ระบบเศรษฐกิจ

๖.๑ การเกษตร

ภายในเขตพื้นที่รับผิดชอบ องค์การบริหารส่วนตำบลโพธิ์ใหญ่ มีพื้นที่เพื่อทำการเกษตรทั้งหมด จำนวน ๒๐,๕๕๐ ไร่ และพื้นที่นอกการเกษตร จำนวน ๙๗๐ ไร่

อาชีพเกษตรกร ร้อยละ ๗๓ ของจำนวนประชากรในพื้นที่

- ด้านการเพาะปลูก ประชาชนจะปลูกข้าว เป็นพืชหลัก ทั้งข้าวนาปีและนาปรังโดยมีพื้นที่การเพาะปลูก จำนวน ๑๙,๘๗๑ ไร่ และปลูกพืชอื่นๆ เช่น ยูคาลิปตัส มะม่วงหิมพาน ยางพารา ไม้ มันสำปะหลัง เป็นต้น

๖.๒ การประมง

การประมงพื้นบ้าน

๖.๓ การปศุสัตว์

ด้านการเลี้ยงสัตว์ เกษตรกรส่วนใหญ่ จะเลี้ยงโค กระบือ และสุกร เป็นหลัก และรองลงมา คือ ปลา ไก่และเป็ด

๖.๔ การบริการ

-

๖.๕ การท่องเที่ยว

-

๖.๖ อุตสาหกรรม

๑) โรงงานน้ำแข็ง	จำนวน	๒	แห่ง
๒) ปิมน้ำมัน	จำนวน	๑	แห่ง
๓) โรงงานรับซื้อไม้ยูคาลิปตัส	จำนวน	๑	แห่ง
๔) โรงงานไม้ตะเกียบ	จำนวน	๑	แห่ง
๕) โรงงานผลิตรูปหอม	จำนวน	๑	แห่ง
๖) โรงงานผลิตรองเท้า	จำนวน	๑	แห่ง
๗) โรงงานเย็บผ้า	จำนวน	๑	แห่ง
๘) โรงงานผลิตผสมปูนคอนกรีตสำเร็จ	จำนวน	๑	แห่ง
๙) कार์แคร์	จำนวน	๑	แห่ง
๑๐) ร้านวัสดุก่อสร้าง	จำนวน	๒	แห่ง
๑๑) โรงหล่อปูน	จำนวน	๑	แห่ง
๑๒) โรงงานพลาสติก	จำนวน	๑	แห่ง

๖.๗ การพาณิชย์/กลุ่มอาชีพ

๑. กลุ่มผู้ปลูกต้นกกและทำนาบ้านโนนขวา หมู่ ๑๒
๒. กลุ่มกองทุนร้านค้าชุมชน หมู่ ๕
๓. กลุ่มโรงสีชุมชนบ้านท่าไฮ หมู่ ๑๓
๔. กลุ่มแม่บ้านปลูกหม่อนเลี้ยงไหมบ้านหนองแคน หมู่ ๒
๕. กลุ่มวิสาหกิจชุมชนฉางข้าวบ้านโนนชัยศรี หมู่ ๖
๖. กลุ่มวิสาหกิจชุมชนกลุ่มทอผ้าไหม ปลูกหม่อน เลี้ยงไหม หมู่ ๑๔
๗. กลุ่มวิสาหกิจชุมชนนาแปลงใหญ่บ้านโพธิ์ใหญ่ หมู่ ๑
๘. กลุ่มโรงสีสวัสดิการชุมชนบ้านยางเดี่ยว หมู่ ๔

๖.๘ แรงงาน

๗. เศรษฐกิจพอเพียงท้องถิ่น

(ด้านการเกษตรและแหล่งน้ำ)



ข้อมูลเพื่อจัดทำแผนพัฒนาเศรษฐกิจพอเพียงท้องถิ่น (ด้านการเกษตรและแหล่งน้ำ)
Local Sufficiency Economy Plan: LSEP

จังหวัดร้อยเอ็ด

อบต.โพธิ์ใหญ่

จำนวนประชากรชาย	๓,๕๕๓	คน
จำนวนประชากรหญิง	๓,๕๑๒	คน
จำนวนครัวเรือนทั้งหมด	๒,๐๘๓	ครัวเรือน
พื้นที่	๓๔,๗๔๘	ไร่

ข้อมูลทั่วไป

หมู่บ้าน/ชุมชน	หมู่ที่	ชาย	หญิง	ครัวเรือน	พื้นที่ (ไร่)
บ้านโพธิ์ใหญ่	๑	๒๘๕	๒๘๒	๑๗๔	๑,๕๐๐
บ้านหนองแคน	๒	๒๕๗	๒๕๖	๑๓๙	๗๐๐
บ้านโพธิ์ใหญ่	๓	๔๐๓	๔๑๕	๒๓๕	๒,๘๒๗
บ้านยางเดี่ยว	๔	๒๗๓	๒๖๒	๑๒๖	๒,๓๔๙
บ้านคำสุก	๕	๑๘๖	๑๘๓	๙๖	๒,๕๐๐
บ้านโนนชัยศรี	๖	๒๐๗	๒๐๔	๑๙๓	๑,๒๙๘
บ้านหนองกุงน้อย	๗	๓๓๗	๓๒๔	๑๖๐	๒,๕๘๔
บ้านหนองกุงใหญ่	๘	๓๔๔	๓๒๓	๑๗๓	๒,๙๕๗
บ้านหนองแวง	๙	๒๖๕	๒๙๓	๑๖๔	๒,๕๘๐
บ้านบัวงาม	๑๐	๑๘๗	๑๖๙	๑๒๑	๑,๓๖๕
บ้านท่าโพธิ์	๑๑	๓๕๕	๓๕๘	๑๘๒	๑,๘๐๐
บ้านโนนขาว	๑๒	๑๒๓	๑๐๖	๑๓๔	๔๒๕
บ้านท่าไฮ	๑๓	๒๒๖	๒๑๒	๑๐๖	๑,๒๒๓
บ้านโนนชัยศรี	๑๔	๑๐๕	๑๒๕	๗๕	๖๔๐

๗.๑ ข้อมูลพื้นฐานของหมู่บ้าน/ชุมชน

องค์การบริหารส่วนตำบลโพธิ์ใหญ่ ตั้งอยู่ทางทิศตะวันตกของอำเภอพนมไพร ห่างจากตัวอำเภอ
ประมาณ ๑๐ กิโลเมตร และห่างจากจังหวัดร้อยเอ็ด ประมาณ ๕๖ กิโลเมตร

๗.๒ ข้อมูลด้านเกษตร

- ฝึกอบรมการป้องกันกำจัดศัตรูข้าว จำนวน ๑๔ หมู่บ้าน
- ฝึกอบรมการปลูกหม่อนเลี้ยงไหม จำนวน ๓ หมู่บ้าน
- ฝึกอบรมการเลี้ยงโค จำนวน ๑๔ หมู่บ้าน
- ฝึกอบรมการป้องกันกำจัดศัตรูหม่อนไหม จำนวน ๓ หมู่บ้าน
- ฝึกอบรมการย้อมผ้าไหมจากสีธรรมชาติ จำนวน ๑๔ หมู่บ้าน
- ฝึกอบรมแปรรูปผลผลิตเกษตร (ข้าว) จำนวน ๑๔ หมู่บ้าน
- ฝึกอบรมทำกระเป่าจากเสื่อกกและวัสดุเหลือใช้ จำนวน ๑ หมู่บ้าน
- ก่อสร้างยุ้งฉางกลาง (ธนาคารข้าว) จำนวน ๑๔ หมู่บ้าน
- ก่อสร้างโรงสีข้าวชุมชน จำนวน ๑๔ หมู่บ้าน
- ฝึกอบรมการเกษตรทฤษฎีใหม่ จำนวน ๑๔ หมู่บ้าน
- ก่อสร้างศูนย์เรียนรู้เศรษฐกิจพอเพียง จำนวน ๑๔ หมู่บ้าน

๗.๓ ข้อมูลด้านแหล่งน้ำทางการเกษตร

- ขุดเจาะบ่อบาดาลเพื่อการเกษตร จำนวน ๑๔ หมู่บ้าน
- ขุดสระเก็บน้ำเพื่อการเลี้ยงสัตว์ จำนวน ๑๔ หมู่บ้าน
- ขุดลอกแหล่งน้ำสาธารณะ จำนวน ๑๔ หมู่บ้าน
- ซ่อมสร้างคลองส่งน้ำตาดคอนกรีต จำนวน ๑๔ หมู่บ้าน
- ซ่อมแซมคลองส่งน้ำสายปี สถานีสูบน้ำด้วยไฟฟ้า จำนวน ๒ หมู่บ้าน

๗.๔ ข้อมูลด้านแหล่งน้ำกิน น้ำใช้

- ชุดเจาะบ่อบาดาลเพื่อการอุปโภค บริโภค	จำนวน	๑๔	หมู่บ้าน
- ก่อสร้างระบบประปาชุมชน	จำนวน	๑๔	หมู่บ้าน
- ขยายเขตประปาหมู่บ้าน	จำนวน	๑๔	หมู่บ้าน
- วางท่อเมนประปาหมู่บ้าน	จำนวน	๑๔	หมู่บ้าน
- ก่อสร้างถังเก็บน้ำกลาง	จำนวน	๑๔	หมู่บ้าน

๘. ศาสนา ประเพณี วัฒนธรรม

๘.๑ การนับถือศาสนา

- ประชาชน ๙๙ % นับถือศาสนาพุทธ ประชาชน ๑ % นับถือศาสนาอิสลาม

๘.๒ ประเพณีและงานประจำปี

- ประเพณีบุญบั้งไฟ - ประเพณีลอยกระทง - ประเพณีแห่เทียนเข้าพรรษา
- ประเพณีแข่งเรือยาว - ประเพณีวันสงกรานต์ - ประเพณีบุญกุ่มข้าว
- ประเพณีตักบาตรเทโว

๘.๓ ภูมิปัญญาท้องถิ่น ภาษาถิ่น

- ภาษาอีสาน

๘.๔ สินค้าพื้นเมืองและของที่ระลึก

- ผ้าไหม - ปลาสาม - ข้าวหอมมะลิ

๙. ทรัพยากรธรรมชาติ

๙.๑ น้ำ

๑) แม่น้ำ	จำนวน	๑	สาย	ได้แก่	แม่น้ำชี
๒) ลำห้วย	จำนวน	๒	ห้วย	ได้แก่	ห้วยไล่ไก่ และห้วยหางหมา
๓) บึง หนอง และอื่น ๆ	จำนวน	๓๕	แห่ง		
๔) ฝาย	จำนวน	๓	แห่ง		
๕) บ่อน้ำตื้น	จำนวน	๓๐	บ่อ		
๖) บ่อโยก	จำนวน	๒๒	บ่อ		
๗) ประปาหมู่บ้าน	จำนวน	๑๒	แห่ง		

๙.๒ ป่าไม้

ป่าสงวนแห่งชาติ สวนป่าอุ้มอิ่ง - หนองแวง เนื้อที่ประมาณ ๓,๒๘๑ ไร่

๙.๓ ภูเขา

๙.๔ คุณภาพของทรัพยากรธรรมชาติ

- ป่าไม้เสื่อมโทรม

๑๐. คักยภาพของท้องถิ่น

๑๐.๑ ฝ่ายนิติบัญญัติ

- ประกอบด้วยสมาชิกสภาองค์การบริหารส่วนตำบลโพธิ์ใหญ่ จำนวน ๑๔ คน และ
เลขานุการสภาองค์การบริหารส่วนตำบลโพธิ์ใหญ่ จำนวน ๑ คน ดังนี้

ลำดับที่	ชื่อ - สกุล	ตำแหน่ง
๑.	นายจริต วังมฤค	ประธานสภา อบต.โพธิ์ใหญ่
๒.	ณัฐวุฒิ อัจฉุตร	รองประธานสภา อบต.โพธิ์ใหญ่
๓.	ส.ต.ท.สุทิน ดีดวงแก้ว	เลขานุการ สภา อบต.โพธิ์ใหญ่
๔.	นายทองหล้า มุดจันทร์	สมาชิก อบต. หมู่ที่ ๑
๕.	นายไพโรจ นันยงน้อย	สมาชิก อบต. หมู่ที่ ๒
๖.	นายขวัญตา ว่างเอก	สมาชิก อบต. หมู่ที่ ๓
๗.	นายสำเร็จ เนียมนาค	สมาชิก อบต. หมู่ที่ ๔
๘.	นายเฉลิมชัย อินธิสาร	สมาชิก อบต. หมู่ที่ ๕
๙.	นายสมจิตต์ ทองไพร	สมาชิก อบต. หมู่ที่ ๖
๑๐.	นายกวิณวุฒิ คุลาไศล	สมาชิก อบต. หมู่ที่ ๗
๑๑.	นายเดช ทองโพธิ์	สมาชิก อบต. หมู่ที่ ๘
๑๒.	นายพิฑุลย์ ทองเสนา	สมาชิก อบต. หมู่ที่ ๑๐
๑๓.	นายสมานจิตต์ ทองโพธิ์ใหญ่	สมาชิก อบต. หมู่ที่ ๑๒
๑๔.	นายธีระวัฒน์ รจนาสม	สมาชิก อบต. หมู่ที่ ๑๓
๑๕.	นายบุญสม จันทร์ราชา	สมาชิก อบต. หมู่ที่ ๑๔

โครงสร้างฝ่ายนิติบัญญัติ

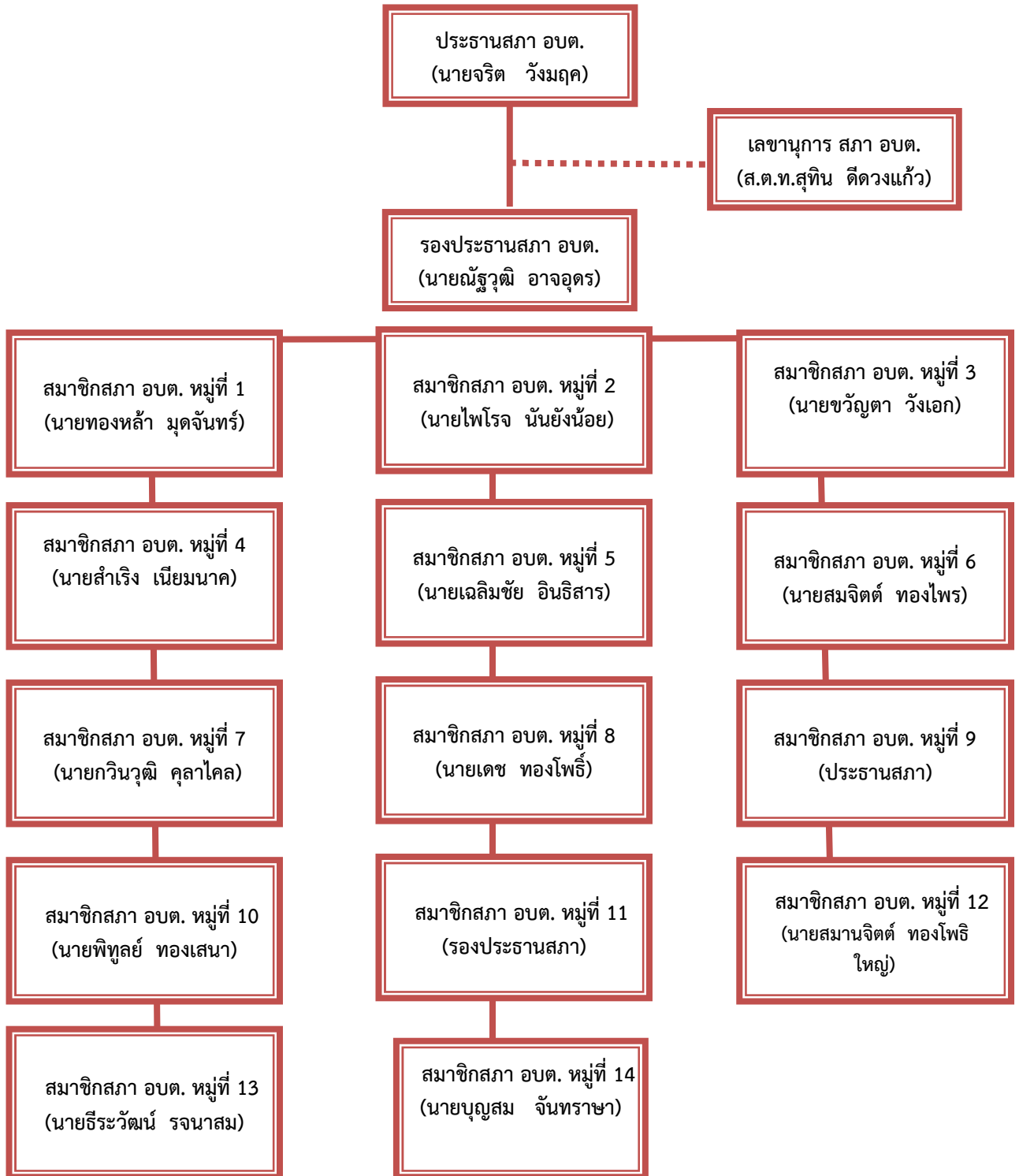

๑๐.๒ ฝ่ายบริหาร ประกอบด้วย คณะผู้บริหาร จำนวน ๔ คน ดังนี้

ลำดับ	ชื่อ - สกุล	ตำแหน่ง	ระดับการศึกษา
๑.	นายชาติรี ป็องโล่ห์	นายก อบต.โพธิ์ใหญ่	ปริญญาตรี
๒.	นายปรีชา โพธิ์เคน	รองนายก อบต.โพธิ์ใหญ่	ปริญญาโท
๓.	นางพิมพ์ชาญา แก้วประโคน	รองนายก อบต.โพธิ์ใหญ่	ปริญญาโท
๔.	นายบุญเลิศ ชมภูวงค์	เลขานุการนายก อบต.โพธิ์ใหญ่	มัธยมต้น

โครงสร้างฝ่ายบริหาร

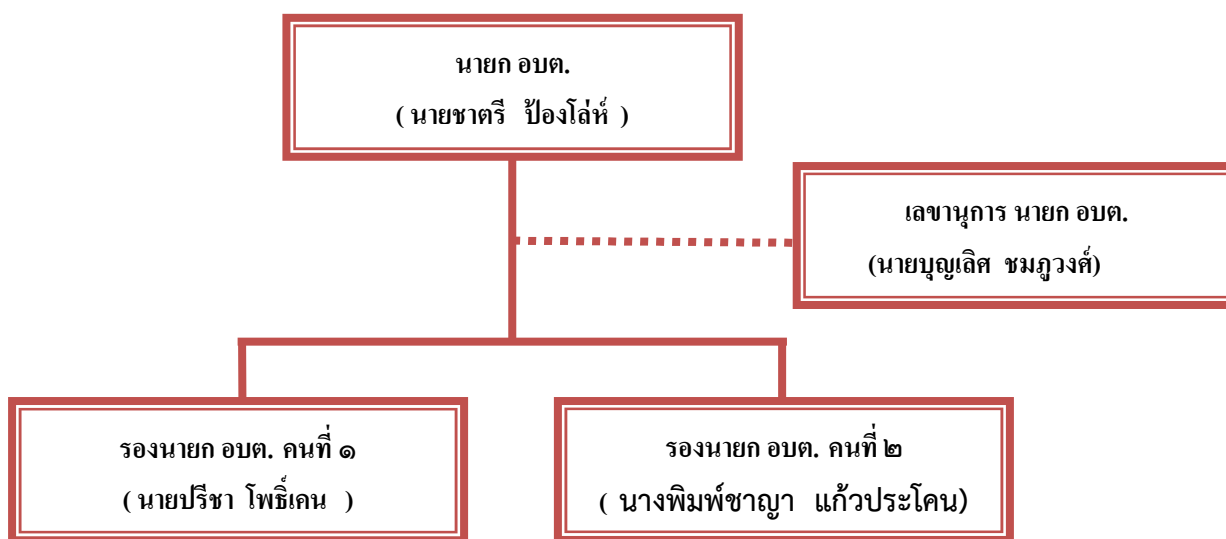

๑๐.๓ ข้าราชการ ลูกจ้าง และพนักงานจ้าง

อบต. โพธิ์ใหญ่ มีข้าราชการ ลูกจ้าง และพนักงานจ้าง ทั้งหมด จำนวน ๕๘ คน ดังนี้

๑) สำนักปลัด จำนวน ๑๘ คน ประกอบด้วย

ลำดับ	ชื่อ - สกุล	ตำแหน่ง	ระดับการศึกษา
๑.	ส.ต.ท.สุทิน ตีดวงแก้ว	ปลัด อบต.	ปริญญาโท
๒.	นายสุทธิพันธ์ เริงชัยภูมิ	รองปลัด อบต.	ปริญญาโท
๓.	จ.อ.ผดุงศักดิ์ ตลาศาสตร์	หัวหน้าสำนักปลัด	ปริญญาโท
๔.	น.ส.จิตรลดา ชัยเรียบ	นิติกร	ปริญญาตรี
๕.	นายประพาส พิมพ์จินดา	นักจัดการงานทั่วไป	ปริญญาโท
๖.	น.ส.กาญจนา เนื่องนิตย์	นักวิเคราะห์นโยบายและแผน	ปริญญาตรี
๗.	น.ส.ร่วมใจ พันแจะจง	นักทรัพยากรบุคคล	ปริญญาตรี
๘.	น.ส.สุจิตรา อนุสงค์	นักจัดการงานทั่วไป (ลูกจ้างประจำ)	ปริญญาโท
๙.	นายกิตติเดช ถาดไธสง	เจ้าพนักงานป้องกันภัย	ปริญญาตรี
๑๐.	นางสาวพิมพ์มลิ มิเถาว์ลย์	จพง.ธุรการ	ปวส.
๑๑.	นายสัญญา อาจอุดร	พนักงานจ้างตามภารกิจ	ปริญญาตรี
๑๒.	นางสาวชัตติยาภรณ์ ดีปราศัย	พนักงานจ้างตามภารกิจ	ปวส.

ลำดับ	ชื่อ - สกุล	ตำแหน่ง	ระดับการศึกษา
๑๓.	นายธงชัย ระแหง	พนักงานจ้างตามภารกิจ	ปวส.
๑๔.	นายชัยสิทธิ์ รัฐระนา	พนักงานจ้างตามภารกิจ	ปริญญาตรี
๑๖.	นางสาววรรณพร ฤาษี	พนักงานจ้างตามภารกิจ	ปริญญาตรี
๑๗.	นางกมลชนก ตั้งกิจ	พนักงานจ้างทั่วไป	ปวช.
๑๘	นายสนธยา เนียมนาค	พนักงานจ้างตามภารกิจ	มัธยมต้น

กองการศึกษา ศาสนา และวัฒนธรรม จำนวน ๑๗ คน ประกอบด้วย

ลำดับ	ชื่อ - สกุล	ตำแหน่ง	ระดับการศึกษา
๑	นางสาวนิภาวัลย์ บุตรโท	ผู้อำนวยการกองการศึกษา ศาสนา ฯ	ปริญญาโท
๒	นางดวงใจ คำบุญมี	นักวิชาการศึกษา	ปริญญาตรี
๓	นางวีไลวรรณ โอชะพนม	ครู	ปริญญาตรี
๔	นางพรทิวา โชติพันธ์	ครู	ปริญญาโท
๕	นางวัลภา พลชัย	ครู	ปริญญาตรี
๖	นางนงรักษ์ สุริโย	ครู	ปริญญาตรี
๗	นางรัศมี อินทวงค์	ครู	ปริญญาโท
๘	นางรัตติมาภรณ์ ทาวันละ	ครู	ปริญญาโท
๙	นางสุกัญญา จันทเขต	พนักงานจ้างตามภารกิจ	ปริญญาตรี
๑๐	นางโสภา โพธิวรรณ	พนักงานจ้างตามภารกิจ	ปริญญาตรี
๑๑	นางอติตติยา พิมพ์จันดา	พนักงานจ้างตามภารกิจ	ปริญญาโท
๑๒	นางชลดาภรณ์ กุลไพศาล	พนักงานจ้างตามภารกิจ	ปริญญาตรี
๑๓	นางสาวชिरาภรณ์ วงษาเทียม	พนักงานจ้างตามภารกิจ	ปริญญาโท
๑๔	นางสาวสุธิดา ชะเทียนรัมย์	พนักงานจ้างทั่วไป	ปริญญาตรี
๑๕	นางสมรภัช แสงยางใหญ่	พนักงานจ้างตามภารกิจ	ปริญญาตรี
๑๖	นางสาวมัทนา มณีสร้อย	พนักงานจ้างตามภารกิจ	ปริญญาตรี
๑๗	นางสาวนุกูล โพธิ์ศรีมาตย์	พนักงานจ้างทั่วไป	ปวส.

๒) กองสวัสดิการและสังคม จำนวน ๓ คน

ลำดับ	ชื่อ - สกุล	ตำแหน่ง	ระดับการศึกษา
๑	นางสาวศิรินันทยา สรวรงาม	ผู้อำนวยการกองสวัสดิการฯ	ปริญญาโท
๒	นางสุภารัตน์ ไชยพลงาม	พนักงานจ้างตามภารกิจ	ปริญญาตรี
๓	นางสาวจินตนา สุริโย	พนักงานจ้างตามภารกิจ	ปริญญาตรี

๔) กองส่งเสริมการเกษตร จำนวน ๕ คน

ลำดับ	ชื่อ - สกุล	ตำแหน่ง	ระดับการศึกษา
๑	นางสาวสุรีย์พร สุริโย	ผู้อำนวยการส่งเสริมการเกษตร	ปริญญาโท
๒	นายสงกา สังฆะกาโร	คณงานเครื่องสูบน้ำ	ม.๓
๓	นายเสถียร สุนีสี	คณงานเครื่องสูบน้ำ	ม.๓
๔	นางสาวกัลยานิตย์ ชิดเอื้อ	พนักงานจ้างทั่วไป	ปวช.
๕	นายโพธิรักษ์ โชติพันธ์	ผู้ช่วยเจ้าพนักงานธุรการ	ปริญญาตรี

๕) กองคลัง จำนวน ๘ คน ประกอบด้วย

ลำดับ	ชื่อ - สกุล	ตำแหน่ง	ระดับการศึกษา
๑.	นางสายฝน พิมพา	ผู้อำนวยการกองคลัง	ปริญญาโท
๒.	นางปพิชญา บุญจริง	นักวิชาการจัดเก็บรายได้	ปริญญาตรี
๓.	นายชยพล ชื้อสัตย์	จพง.พัสดุ	ปวส.
๔.	นายณัฐรัฐประภัสร์ ชื้อสัตย์	พนักงานจ้างตามภารกิจ	ปริญญาตรี
๕.	น.ส.บุญอุ้ม ทาวินละ	พนักงานจ้างตามภารกิจ	ปริญญาตรี
๖.	น.ส.ธนัชพร นุกันหา	พนักงานจ้างตามภารกิจ	ปริญญาตรี
๗.	นางสาววรรณิชย์ โพธิวรรณ	พนักงานจ้างตามภารกิจ	ปริญญาตรี
๘.	นายคะณิศ ชนะเกตุ	พนักงานจ้างตามภารกิจ	ปวส.

๖) กองช่าง จำนวน ๗ คน

ลำดับ	ชื่อ - สกุล	ตำแหน่ง	ระดับการศึกษา
๑.	นายไกรรัตน์ ชัยมูล	ผู้อำนวยการกองช่าง	ปริญญาตรี
๒.	นายศิระพงศ์ โอชะพนม	พนักงานจ้างตามภารกิจ	ปวส.
๓.	นายศักดิ์ดา สายกลาง	พนักงานจ้างตามภารกิจ	ปริญญาตรี
๔.	น.ส.วารุณี จำปาทอง	พนักงานจ้างตามภารกิจ	ปริญญาตรี
๕.	นายบุญช่วย รจนาสม	พนักงานจ้างตามภารกิจ	ปวช.
๖.	นายไพรัตน์ สิงห์ภักดิ์	พนักงานจ้างทั่วไป	ม.๓
๗.	นางสาวพิกุล แสงส่อง	พนักงานจ้างตามภารกิจ	ปวส.

ส่วนที่ ๒ ยุทธศาสตร์องค์กรปกครองส่วนท้องถิ่น

๑. ความสัมพันธ์ระหว่างแผนพัฒนาระดับมหภาค

๑.๑ แผนยุทธศาสตร์ชาติ ๒๐ ปี (พ.ศ. ๒๕๖๐ - ๒๕๗๙)

วิสัยทัศน์ “ประเทศไทยมีความมั่นคง มั่งคั่ง ยั่งยืน เป็นประเทศพัฒนาแล้ว ด้วยการพัฒนาตามหลักปรัชญาของเศรษฐกิจพอเพียง” หรือเป็นคติพจน์ประจำชาติว่า **มั่นคง มั่งคั่ง ยั่งยืน** ทั้งนี้วิสัยทัศน์ดังกล่าวจะต้องสนองต่อผลประโยชน์แห่งชาติ อันได้แก่การมีเอกราช อธิปไตย และบูรณภาพแห่งเขตอำนาจรัฐ การดำรงอยู่อย่างมั่นคง ยั่งยืนของสถาบันหลักของชาติ การดำรงอยู่อย่างมั่นคงของชาติและประชาชนจากภัยคุกคามทุกรูปแบบ การอยู่ร่วมกันในชาติอย่างสันติสุขเป็นปึกแผ่นมีความมั่นคงทางสังคมท่ามกลางพหุสังคมและการมีเกียรติและศักดิ์ศรีของความเป็นมนุษย์ ความเจริญเติบโตของชาติความเป็นธรรมและความอยู่ดีมีสุขของประชาชน ความยั่งยืนของฐานทรัพยากรธรรมชาติสิ่งแวดล้อม ความมั่นคงทางพลังงานและอาหาร ความสามารถในการรักษาผลประโยชน์ของชาติภายใต้การเปลี่ยนแปลงของสภาวะแวดล้อมระหว่างประเทศและการอยู่ร่วมกันอย่างสันติประสานสอดคล้องกัน ด้านความมั่นคงในประชาคมอาเซียนและประชาคมโลกอย่างมีเกียรติและศักดิ์ศรีไม่เป็นการละเมิดและสามารถเกื้อกูลประเทศที่มีศักยภาพทางเศรษฐกิจที่ดีกว่า

วิสัยทัศน์ : “ประเทศไทยมีความมั่นคง มั่งคั่ง ยั่งยืน เป็นประเทศพัฒนาแล้ว ด้วยการพัฒนาตามปรัชญาของเศรษฐกิจพอเพียง”



ความมั่นคง

- **การมีความมั่นคงปลอดภัย** จากภัยและการเปลี่ยนแปลงทั้งภายในประเทศและภายนอกประเทศในทุกระดับ ทั้งระดับประเทศ สังคม ชุมชน ครัวเรือน และปัจเจกบุคคล และ**มีความมั่นคงในทุกมิติ** ทั้งมิติเศรษฐกิจ สังคม สิ่งแวดล้อม และการเมือง
- **ประเทศไทยมีความมั่นคง** ในเอกราชและอธิปไตย มีสถาบันชาติ ศาสนา พระมหากษัตริย์ที่เข้มแข็งเป็นศูนย์กลางและเป็นที่ยึดเหนี่ยวจิตใจของประชาชน ระบบการเมืองที่มั่นคงเป็นกลไกที่นำไปสู่การบริหารประเทศที่ต่อเนื่องและโปร่งใสด้านหลักธรรมาภิบาล
- **สังคม** มีความปรองดองและความสามัคคี สามารถแก้ไขปัญหาสังคมเพื่อพัฒนาประเทศ **ชุมชน** มีความเข้มแข็ง **ครอบครัว** มีความอบอุ่น
- **ประชาชน** มีความมั่นคงในชีวิต มีงานและรายได้ที่มั่นคงสอดคล้องกับการดำรงชีวิต มีที่อยู่อาศัยและความปลอดภัยในชีวิตทรัพย์สิน
- **ฐานทรัพยากรและสิ่งแวดล้อม** มีความมั่นคงของอาหาร พลังงาน และน้ำ



ความมั่งคั่ง

- **ประเทศไทยมีการขยายตัวของเศรษฐกิจอย่างต่อเนื่อง** ยกเว้นปีเป็นประเทศในกลุ่มประเทศรายได้สูง ความเหลื่อมล้ำของการพัฒนาลดลง ประชากรได้รับผลประโยชน์จากการพัฒนาอย่างเท่าเทียมกันมากขึ้น
- **เศรษฐกิจมีความสามารถในการแข่งขันสูง** สามารถสร้างรายได้ทั้งจากภายในและภายนอกประเทศ สร้างฐานเศรษฐกิจและสังคมแห่งอนาคต และเป็นจุดสำคัญของการเชื่อมโยงในภูมิภาคทั้งการคมนาคมขนส่ง การผลิต การค้า การลงทุน และการทำธุรกิจ มีบทบาทสำคัญในระดับภูมิภาคและระดับโลก เกิดสายสัมพันธ์ทางเศรษฐกิจและการค้าอย่างมีพลัง
- **ความสมบูรณ์ในทุนที่จะสามารถสร้างการพัฒนาต่อเนื่อง** ได้แก่ ทุนมนุษย์ ทุนทางปัญญา ทุนทางการเงิน ทุนที่เป็นเครื่องมือเครื่องจักร ทุนทางสังคม และทุนทรัพยากรธรรมชาติและสิ่งแวดล้อม



ความยั่งยืน

- **การพัฒนาที่สามารถสร้างความเจริญ** รายได้ และคุณภาพชีวิตของประชาชนให้เพิ่มขึ้นอย่างต่อเนื่อง ซึ่งเป็นการเจริญเติบโตของเศรษฐกิจที่ไม่ใช้ทรัพยากรธรรมชาติเกินพอดี ไม่สร้างภาระต่อสิ่งแวดล้อมเงินความสามารถในการรองรับและขยายของระบบนิเวศน์
- **การผลิตและการบริโภคเป็นมิตรกับสิ่งแวดล้อม** และสอดคล้องกับกฎระเบียบของประชาคมโลกซึ่งเป็นที่ยอมรับร่วมกัน ความอุดมสมบูรณ์ของทรัพยากรธรรมชาติและสิ่งแวดล้อมมีคุณภาพดีขึ้น คนมีความรับผิดชอบต่อสังคม มีความเอื้ออาทร เสียสละเพื่อผลประโยชน์ส่วนรวม
- **มุ่งประโยชน์ส่วนรวมอย่างยั่งยืน** ให้ความสำคัญกับการมีส่วนร่วมของประชาชนทุกภาคส่วน เพื่อการพัฒนาในทุกระดับอย่างสมดุล มีเสถียรภาพ และยั่งยืน
- **ประชาชนทุกภาคส่วนในสังคม** ยึดถือและปฏิบัติตามปรัชญาของเศรษฐกิจพอเพียง

ยุทธศาสตร์การพัฒนา

ในการที่จะบรรลุวิสัยทัศน์และทำให้ประเทศพัฒนาไปสู่อนาคตที่พึงประสงค์นั้น จำเป็นจะต้องมีการวางแผนและกำหนดยุทธศาสตร์การพัฒนาในระยะยาว และกำหนดแนวทางการพัฒนาของทุกภาคส่วนให้ขับเคลื่อนไปในทิศทางเดียวกัน ดังนั้น จึงจำเป็นต้องกำหนดยุทธศาสตร์ชาติในระยะยาว เพื่อถ่ายทอดแนวทางการพัฒนาสู่การปฏิบัติในแต่ละช่วงเวลาอย่างต่อเนื่องและมีการบูรณาการ และสร้างความเข้าใจถึงอนาคตของประเทศไทยร่วมกัน และเกิดการรวมพลังของทุกภาคส่วนในสังคมทั้งประชาชน เอกชน ประชาสังคมในการขับเคลื่อนการพัฒนาเพื่อการสร้างและรักษาไว้ซึ่งผลประโยชน์แห่งชาติและบรรลุวิสัยทัศน์ “ประเทศไทยมีความมั่นคง มั่งคั่ง ยั่งยืนเป็นประเทศพัฒนาแล้ว คนไทยมีความสุข อยู่ดี กินดี สังคมมีความมั่นคงเสมอภาคและเป็นธรรม ซึ่งยุทธศาสตร์ชาติที่จะใช้เป็นกรอบแนวทางการพัฒนาในระยะ ๒๐ ปี ต่อจากนี้ไป ประกอบด้วย ๖ ยุทธศาสตร์ ได้แก่

- (๑) ยุทธศาสตร์ด้านความมั่นคง
- (๒) ยุทธศาสตร์ด้านการสร้างความสามารถในการแข่งขัน
- (๓) ยุทธศาสตร์ด้านการพัฒนาและเสริมสร้างศักยภาพคน
- (๔) ยุทธศาสตร์ด้านการสร้างความเสมอภาคและเท่าเทียมกันทางสังคม
- (๕) ยุทธศาสตร์ด้านการเติบโต บนคุณภาพชีวิตที่เป็นมิตรกับสิ่งแวดล้อม
- (๖) ยุทธศาสตร์ด้านการปรับระบบการบริหารจัดการภาครัฐ

โดยมีสาระสำคัญของแต่ละยุทธศาสตร์ สรุปได้ดังนี้

๑. ยุทธศาสตร์ด้านความมั่นคง มีเป้าหมายในการสร้างเสถียรภาพภายในประเทศ ลด/ป้องกันภัยคุกคาม จากภายนอก และสร้างความเชื่อมั่นในอาเซียนและประชาคมโลก มีกรอบแนวทางที่ต้องให้ความสำคัญ ดังนี้

- (๑) เสริมสร้างความมั่นคงของสถาบันหลักของชาติ และการปกครองระบบประชาธิปไตยอันมีพระมหากษัตริย์ทรงเป็นประมุข
- (๒) ปฏิรูปกลไกการบริหารประเทศ ขจัดคอร์รัปชัน สร้างความเป็นธรรม ลดความเหลื่อมล้ำกระจายอำนาจ และสร้างความเชื่อมั่นในกระบวนการยุติธรรม
- (๓) ปูองกันและแก้ไขการก่อความไม่สงบในจังหวัดชายแดนภาคใต้ เน้นเสริมสร้างกระบวนการ สันติสุข และแนวทางสันติวิธี ขจัดความขัดแย้ง ลดความรุนแรง ตามแนวทาง “เข้าใจ เข้าถึง พัฒนา”
- (๔) บริหารจัดการชายแดน โดยพัฒนาความร่วมมือเป็นหุ้นส่วนยุทธศาสตร์ความมั่นคง ร่วมมือ กับประเทศเพื่อนบ้าน พัฒนาพื้นที่ชายแดน พื้นที่ศักยภาพตรวจคนเข้าเมือง เสริมสร้างความสัมพันธ์ ด้านวัฒนธรรม เร่งรัดจัดทำ หลักเขตแดน แก้ไขปัญหาพื้นที่ทับซ้อน การลักลอบเข้าเมือง
- (๕) พัฒนาระบบ กลไก มาตรการและความร่วมมือระหว่างประเทศทุกระดับ เพื่อป้องกันและ แก้ไขปัญหาภัยคุกคามข้ามชาติ ลดผลกระทบจากภัยก่อการร้าย และเสริมสร้างความมั่นคงทางเทคโนโลยี สารสนเทศ และไซเบอร์
- (๖) พัฒนาเสริมสร้างศักยภาพกองทัพ ปรับโครงสร้างกำลังและยุทธโปกรณ์ที่เหมาะสม พัฒนาระบบงานข่าวกรองให้มีประสิทธิภาพ พร้อมสร้างความร่วมมือกับประเทศเพื่อนบ้าน
- (๗) รักษาความมั่นคงของฐานทรัพยากรธรรมชาติ สิ่งแวดล้อม และการปกป้องรักษา ผลประโยชน์แห่งชาติทางทะเล รวมทั้งเสริมสร้างความมั่นคงทางอาหารและพลังงาน
- (๘) ปรับกระบวนการท างานของกลไกที่เกี่ยวข้องจากแนวตั้งสู่แนวนอนมากขึ้น

๒. ยุทธศาสตร์ด้านการสร้างความสามารถในการแข่งขัน (Growth & Competitiveness) เพื่อให้ไทยหลุดพ้นจากประเทศรายได้ปานกลาง จำเป็นต้องเพิ่มอัตราการขยายตัวของผลิตภัณฑ์มวลรวมภายในประเทศ (GDP) อยู่ที่ร้อยละ ๕.๐ - ๖.๐ ต่อปี ในอีก ๑๕ ปี และรายได้ต่อหัวเพิ่มขึ้นเป็น ๑๒,๔๐๐ ดอลลาร์

๑) สมรรถนะทางเศรษฐกิจ เศรษฐกิจไทยยังคงมีความเสี่ยงที่ต้องเผชิญ อาทิ เศรษฐกิจโลก ยังฟื้นตัวล่าช้า การเปลี่ยนแปลงทางการเงินในตลาดโลก และการเปลี่ยนแปลงของราคาพลังงาน

๒) การพัฒนาภาคการผลิตและบริการ ประเทศไทยมีฐานการผลิตที่หลากหลายที่ยังสามารถ พัฒนาคุณภาพให้เป็นการก้าวข้ามเคลื่อนเศรษฐกิจที่สำคัญได้

๓) พัฒนาผู้ประกอบการและเศรษฐกิจชุมชน ศักยภาพของผู้ประกอบการไทยส่วนใหญ่เมื่อเทียบกับต่างประเทศยังไม่สูงจึงจำเป็นต้องเร่งพัฒนาศักยภาพของ ผู้ประกอบการทั้งวิสาหกิจขนาดกลางและขนาดเล็ก ผู้ประกอบการสินค้าหนึ่งตำบลหนึ่งผลิตภัณฑ์ และวิสาหกิจ ชุมชน

๔) การพัฒนาพื้นที่เศรษฐกิจพิเศษและเมือง

๔.๑) เขตเศรษฐกิจพิเศษชายแดน พัฒนาเป็นฐานการผลิตใหม่ กระจายกิจกรรม เศรษฐกิจและความเจริญสู่ภูมิภาค สร้างความมั่นคงในพื้นที่ชายแดน เชื่อมโยงกับประเทศเพื่อนบ้านทั้งในด้าน การผลิตร่วมและช่องทางตลาดร่วมกัน

๔.๒) พื้นที่เศรษฐกิจบริเวณชายฝั่งทะเลตะวันออก (ESB) พัฒนาเป็นฐานการผลิตที่ใช้เทคโนโลยีสูง มีบริการทันสมัย ใช้ทรัพยากรอย่างประหยัด เป็นมิตรต่อสิ่งแวดล้อมและชุมชน

๔.๓) พื้นที่เมืองศูนย์กลางความเจริญ พัฒนาเป็นเมืองที่มีประสิทธิภาพ ปลอดภัย และ น่าอยู่ใช้พลังงานและทรัพยากรอย่างประหยัด จัดการสิ่งแวดล้อมเมืองอย่างเหมาะสม

๓. ยุทธศาสตร์การพัฒนาและเสริมสร้างศักยภาพคน เพื่อพัฒนาคนและสังคมไทยให้เป็นรากฐานที่แข็งแกร่งของประเทศมีความพร้อมทางกาย ใจ สติปัญญา มีความเป็นสากล มีทักษะการคิดวิเคราะห์อย่างมีเหตุผล มีระเบียบวินัย เคารพกฎหมาย มีคุณธรรมจริยธรรม รู้คุณค่าความเป็นไทย มีครอบครัวที่มั่นคงกรอบแนวทางที่ต้องให้ความสำคัญ อาทิ

๑.) การพัฒนาศักยภาพคนตลอดช่วงชีวิตให้สนับสนุนการเจริญเติบโตของประเทศ

๒.) การยกระดับคุณภาพการศึกษาและการเรียนรู้ให้มีคุณภาพ เท่าเทียม และทั่วถึง

๓.) การปลูกฝังระเบียบวินัย คุณธรรม จริยธรรมค่านิยมที่พึงประสงค์

๔.) การเสริมสร้างให้คนมีสุขภาวะที่ดี

๕.) การสร้างความอยู่ดีมีสุขของครอบครัวไทยเสริมสร้างบทบาทของสถาบันครอบครัวในการบ่มเพาะจิตใจให้เข้มแข็ง

๔. ยุทธศาสตร์ด้านการสร้างโอกาสความเสมอภาคและเท่าเทียมกันทางสังคม เพื่อเร่งกระจายโอกาสการพัฒนาและสร้างความมั่นคงให้ทั่วถึง ลดความเหลื่อมล้ำไปสู่สังคมที่เสมอภาคและเป็นธรรม กรอบแนวทางที่ต้องให้ความสำคัญ อาทิ

๑) การสร้างความมั่นคงและการลดความเหลื่อมล้ำทางด้านเศรษฐกิจและสังคม

๒) การพัฒนาระบบบริการและระบบบริหารจัดการสุขภาพ

๓) การสร้างสภาพแวดล้อมและนวัตกรรมที่เอื้อต่อการดำรงชีวิตในสังคมสูงวัย

๔) การสร้างความเข้มแข็งของสถาบันทางสังคมทุนทางวัฒนธรรมและความเข้มแข็งของชุมชน

๕) การพัฒนาการสื่อสารมวลชนให้เป็นกลไกในการสนับสนุนการพัฒนา

๕. ยุทธศาสตร์ด้านการสร้างการเติบโตบนคุณภาพชีวิตที่เป็นมิตรต่อสิ่งแวดล้อม เพื่อเร่งอนุรักษ์ฟื้นฟูและสร้างความมั่นคงของฐานทรัพยากรธรรมชาติ และมีความมั่นคง รวมทั้งมีความสามารถในการป้องกันผลกระทบและปรับตัวต่อการเปลี่ยนแปลงภูมิอากาศและภัยพิบัติธรรมชาติ และพัฒนามุ่งสู่การเป็นสังคมสีเขียว กรอบแนวทางที่ต้องให้ความสำคัญ อาทิ

๑) พัฒนาและใช้พลังงานที่เป็นมิตรกับสิ่งแวดล้อมในทุกภาคเศรษฐกิจ เพื่อลดการปล่อย ก๊าซเรือนกระจก โดยส่งเสริมการผลิตพลังงานสะอาด

๒) พัฒนาเมืองอุตสาหกรรมเชิงนิเวศและเมืองที่เป็นมิตรกับสิ่งแวดล้อม โดยการพัฒนา เมืองอุตสาหกรรมเชิงนิเวศ จะให้ความสำคัญกับการจัดตั้งคณะกรรมการส่วนกลางและระดับพื้นที่เพื่อดูแล และประสานการพัฒนาสู่เมืองอุตสาหกรรมนิเวศ

๓) การรับมือและปรับตัวต่อการเปลี่ยนแปลงสภาพภูมิอากาศ โดยอนุรักษ์และฟื้นฟูพื้นที่ป่า เพื่อรักษาสมดุลของระบบนิเวศและเป็นแหล่งดูดซับคาร์บอน และวางแผนบริหารจัดการน้ำ แก้ปัญหาอุทกภัย และภัยแล้งอย่างบูรณาการ

๔) นโยบายการคลังเพื่อสิ่งแวดล้อม เพื่อส่งเสริมให้เกิดการเปลี่ยนแปลงพฤติกรรมในการผลิตและการบริโภคที่เป็นมิตรกับสิ่งแวดล้อม ลดปัญหามลพิษ ลดการใช้ทรัพยากร และลดภาระงบประมาณ ภาครัฐเพื่อแก้ไขปัญหาสิ่งแวดล้อม

๖. ยุทธศาสตร์ด้านการปรับสมดุลและพัฒนาระบบการบริหารจัดการภาครัฐ เพื่อให้หน่วยงานภาครัฐมีขนาดที่เหมาะสมกับบทบาทภารกิจ มีสมรรถนะสูง มีประสิทธิภาพและประสิทธิผลกระจายบทบาทภารกิจไปสู่ท้องถิ่นอย่างเหมาะสม มีธรรมาภิบาลกรอบแนวทางที่ต้องให้ความสำคัญ อาทิ

๑) การปรับปรุงโครงสร้าง บทบาท ภารกิจของหน่วยงานภาครัฐให้มีขนาดที่เหมาะสม

๒) วางระบบบริหารราชการแบบบูรณาการ

๓) การพัฒนาระบบบริหารจัดการกำลังคนและพัฒนาบุคลากรภาครัฐ

๔) การต่อต้านการทุจริตและประพฤติมิชอบ

๕) การปรับปรุงกฎหมายและระเบียบต่าง ๆ ให้ทันสมัย เป็นธรรมและเป็นสากล

๖) การพัฒนาระบบการให้บริการประชาชนของหน่วยงานภาครัฐ

๗) การปรับปรุงการบริหารจัดการรายได้และรายจ่ายของภาครัฐ

กลไกการขับเคลื่อนกระบวนการพัฒนา

ยุทธศาสตร์ชาติจะเป็นแผนแม่บทหลักในการพัฒนาประเทศเพื่อให้ส่วนราชการและหน่วยงานต่าง ๆ ใช้เป็นแนวทางในการจัดทำแผนยุทธศาสตร์การพัฒนาประเทศในด้านต่าง ๆ อาทิ แผนพัฒนาเศรษฐกิจและสังคมแห่งชาติ แผนเฉพาะด้านต่าง ๆ เช่น ด้านความมั่นคง เศรษฐกิจ การศึกษา ศิลปวัฒนธรรม ฯลฯ แผนปฏิบัติการในระดับกระทรวงและในระดับพื้นที่ให้มีความสอดคล้องกันตามห้วงเวลานอกจากนี้ยุทธศาสตร์ชาติจะใช้เป็นกรอบในการจัดสรรงบประมาณและทรัพยากรอื่น ๆ ของประเทศ เพื่อขับเคลื่อนการพัฒนาอย่างมีเอกภาพให้บรรลุเป้าหมาย โดยจะต้องอาศัยการประสานความร่วมมือจากหลายภาคส่วน ภายใต้ระบบประชาธิปไตย คือ ความร่วมมือของภาครัฐภาคเอกชน ภาคประชาชนและประชาสังคม ทั้งนี้ รัฐธรรมนูญแห่งราชอาณาจักรไทยจะได้รับการกำหนดเกี่ยวกับบทบาทของยุทธศาสตร์ชาติและแนวทางในการนำยุทธศาสตร์ชาติไปสู่การปฏิบัติเพื่อที่ส่วนราชการและหน่วยงานต่าง ๆ จะสามารถขับเคลื่อนการพัฒนาได้อย่างต่อเนื่องและบูรณาการ

๑.๒ แผนพัฒนาเศรษฐกิจและสังคมแห่งชาติ ฉบับที่ ๑๒

สาระสำคัญของแผนพัฒนาเศรษฐกิจและสังคมแห่งชาติ ฉบับที่ ๑๒

“ประเทศไทยมีความมั่นคง มั่งคั่ง ยั่งยืน เป็นประเทศพัฒนาแล้ว ด้วยการพัฒนาตามหลักปรัชญาเศรษฐกิจพอเพียง”

“๑. ทิศทางและกรอบยุทธศาสตร์ของแผนพัฒนาเศรษฐกิจและสังคมแห่งชาติ ฉบับที่ ๑๒ (พ.ศ. ๒๕๖๐-๒๕๖๔)

๑.๑ แผนพัฒนาฯ ฉบับที่ ๑๒ ยึดโยงกับกรอบยุทธศาสตร์ชาติระยะ ๒๐ ปี (พ.ศ. ๒๕๕๘ - ๒๕๗๗) ขณะนี้รัฐบาลได้แต่งตั้งคณะกรรมการจัดทำยุทธศาสตร์ชาติขึ้นมาเพื่อยกร่างยุทธศาสตร์ชาติเบื้องต้น โดยมีเลขาธิการคณะกรรมการพัฒนาการเศรษฐกิจและสังคมแห่งชาติและรองเลขาธิการคณะกรรมการพัฒนาการเศรษฐกิจและสังคมแห่งชาติเป็นกรรมการในคณะกรรมการฯ ดังกล่าวด้วย โดยในเบื้องต้นได้กำหนดวิสัยทัศน์ในกรอบยุทธศาสตร์ชาติระยะ ๒๐ ปี (พ.ศ. ๒๕๕๘ - ๒๕๗๗) ไว้ว่า “ประเทศไทยมีความ มั่นคง มั่งคั่ง ยั่งยืน เป็นประเทศพัฒนาแล้ว ด้วยการพัฒนาตามหลักปรัชญาของเศรษฐกิจพอเพียง” หรือเป็นคติพจน์ประจำชาติว่า “มั่นคง มั่งคั่ง ยั่งยืน”

ทั้งนี้ ได้มีการกำหนดยุทธศาสตร์ชาติที่จะใช้เป็นกรอบแนวทางการพัฒนาประกอบด้วย ยุทธศาสตร์ ได้แก่ (๑) ยุทธศาสตร์ด้านความมั่นคง (๒) ยุทธศาสตร์ด้านการสร้างความสามารถในการแข่งขัน (๓) ยุทธศาสตร์การพัฒนาและเสริมสร้างศักยภาพคน (๔) ยุทธศาสตร์ด้านการสร้างโอกาสความเสมอภาคและเท่าเทียมกันทางสังคม (๕) ยุทธศาสตร์ด้านการสร้างการเติบโตบนคุณภาพชีวิตที่เป็นมิตรกับสิ่งแวดล้อม และ (๖) ยุทธศาสตร์ด้านการปรับสมดุลและพัฒนาระบบการบริหารจัดการภาครัฐ

เพื่อให้ทุกภาคส่วนในสังคมมีความตระหนักถึงเป้าหมายอนาคตของประเทศไทยร่วมกัน และเกิดการรวมพลังในการขับเคลื่อนการพัฒนาเพื่อการสร้างและรักษาไว้ซึ่งผลประโยชน์แห่งชาติและบรรลุนิยามทัศน์ของยุทธศาสตร์ชาติที่กล่าวข้างต้น จึงจำเป็นจะต้องมีการถ่ายทอดแนวทางการพัฒนาของยุทธศาสตร์ชาติสู่การปฏิบัติในแต่ละช่วงเวลาอย่างบูรณาการ หน่วยงานภาครัฐที่ทำหน้าที่กำหนดแผนและยุทธศาสตร์ในระดับต่างๆ ควรจะยึดกรอบการพัฒนาที่กำหนดไว้ในยุทธศาสตร์ชาติเป็นแนวทางในการพัฒนา ดังนั้น แผนพัฒนาฯ ฉบับที่ ๑๒ จึงนำวิสัยทัศน์ของยุทธศาสตร์ชาติมาเป็นวิสัยทัศน์ของแผนพัฒนาฯ ฉบับที่ ๑๒ และนำยุทธศาสตร์การพัฒนาทั้ง ๖ ด้านที่กำหนดไว้ในยุทธศาสตร์ชาติมาเป็นแนวทางในการกำหนดยุทธศาสตร์การพัฒนาของแผนพัฒนาฯ ฉบับที่ ๑๒ โดยจะกำหนดยุทธศาสตร์ให้ตอบสนองกับบริบทการพัฒนาที่จะเกิดขึ้นในช่วง ๕ ปีแรกของยุทธศาสตร์ชาติ (พ.ศ. ๒๕๖๐ - ๒๕๖๔) เป็นสำคัญ

๑.๒ การกำหนดยุทธศาสตร์การพัฒนาของแผนพัฒนาฯ ฉบับที่ ๑๒

สศช.ได้นำความคิดเห็นจากการประชุมประจำปี ๒๕๕๘ ของ สศช.มาประมวลและยกร่างแนวคิดยุทธศาสตร์และนำเสนอต่อคณะกรรมการจัดทำแผนพัฒนาฯ ฉบับที่ ๑๒ ครั้งที่ ๔/๒๕๕๘ เมื่อวันที่ ๑๙ ตุลาคม ๒๕๕๘ และคณะกรรมการพัฒนาการเศรษฐกิจและสังคมแห่งชาติ ครั้งที่ ๑๑/๒๕๕๗ เมื่อวันที่ ๔ พฤศจิกายน ๒๕๕๘ ซึ่งที่ประชุมได้เห็นชอบยุทธศาสตร์ของแผนพัฒนาฯ ฉบับที่ ๑๒ ซึ่งประกอบด้วย ๑๐ ยุทธศาสตร์หลัก ดังนี้

๑) ยุทธศาสตร์การเสริมสร้างและพัฒนาศักยภาพทุนมนุษย์ พัฒนาคนทุกช่วงวัยเพื่อให้คนไทยเป็นคนดี คนเก่ง มีระเบียบวินัย และมีคุณภาพชีวิตที่ดี โดยเฉพาะการพัฒนาและดูแลผู้สูงอายุที่จะมีสัดส่วนสูงขึ้นในสังคมสูงวัยทั้งการสร้างงานที่เหมาะสม การฟื้นฟูและดูแลสุขภาพเพื่อชะลอความทุพพลภาพและโรคเรื้อรัง การสร้างสภาพแวดล้อมและนวัตกรรมที่เอื้อต่อสังคมสูงวัย มุ่งเน้นการพัฒนาศักยภาพคนเพื่อเป็นฐานการเพิ่มขีดความสามารถในการแข่งขันของประเทศและรองรับการลดลงของขนาดกำลังแรงงาน โดยการยกระดับคุณภาพการศึกษาและการเรียนรู้ที่สอดคล้องกับการเรียนรู้ในศตวรรษที่ ๒๑ การป้องกันและควบคุมปัจจัยทางสังคมที่

กำหนดสุขภาพเพื่อสร้างสุขภาวะที่ดี การสร้างความอยู่ดีมีสุขให้ครอบครัวไทย รวมทั้งการเสริมสร้างบทบาทของสถาบันทางสังคมและทุนทางวัฒนธรรมในการส่งเสริมคุณธรรมจริยธรรมในสังคม

๒) ยุทธศาสตร์การสร้างความเป็นธรรมลดความเหลื่อมล้ำในสังคม มุ่งเน้นการลดความเหลื่อมล้ำในทุกมิติเพื่อสร้างความปรองดองในสังคม การสร้างโอกาสให้ทุกคนในสังคมไทยสามารถเข้าถึงทรัพยากร แหล่งทุนในการประกอบอาชีพ เพื่อยกระดับรายได้และขับเคลื่อนเศรษฐกิจฐานราก การเข้าถึงบริการทางสังคมของรัฐอย่างมีคุณภาพ ทั้งถึง และเป็นธรรม อาทิ การสร้างโอกาสการเข้าถึงการศึกษาและการเรียนรู้เพื่อพัฒนาคนได้เต็มตามศักยภาพสามารถประกอบอาชีพและดำรงชีวิตได้โดยมีความใฝ่รู้และทักษะที่เหมาะสม เน้นการเรียนรู้เพื่อสร้างสัมมาชีพในพื้นที่ การจัดรูปแบบบริการสุขภาพและสวัสดิการทางสังคมขั้นพื้นฐานที่จำเป็นและเหมาะสมตามกลุ่มเป้าหมาย การพัฒนาระบบบริการสาธารณสุขให้มีคุณภาพและมีช่องทางการเข้าถึงที่หลากหลาย รวมทั้งการพัฒนากระบวนการยุติธรรมชุมชนการเพิ่มศักยภาพกองทุนยุติธรรมเพื่อสร้างโอกาสการเข้าถึงกระบวนการยุติธรรมอย่างเสมอภาค ซึ่งจะนำไปสู่การลดความยากจนและความเหลื่อมล้ำอันจะนำไปสู่การลดความขัดแย้งในสังคมไทย

๓) ยุทธศาสตร์การสร้างความเข้มแข็งทางเศรษฐกิจและแข่งขันได้อย่างยั่งยืน ให้ความสำคัญกับการบริหารจัดการนโยบายการเงินและนโยบายการคลัง โดยรวมถึงการปฏิรูปภาษีทั้งระบบเพื่อรักษาเสถียรภาพและเพิ่มประสิทธิภาพของระบบเศรษฐกิจการปรับโครงสร้างทั้งห่วงโซ่คุณค่าในภาคเกษตร อุตสาหกรรม บริการ การลงทุน เพื่อต่อยอดการสร้างมูลค่าเพิ่มของสาขาการผลิตและบริการที่เป็นฐานการเติบโตทางเศรษฐกิจในปัจจุบัน พร้อมทั้งวางรากฐานการพัฒนาทุนมนุษย์ องค์ความรู้ เทคโนโลยีและนวัตกรรมรวมทั้งกฎระเบียบเพื่อสร้างความเข้มแข็งของสาขาการผลิตและบริการใหม่ และเศรษฐกิจดิจิทัลภายใต้เงื่อนไขการรักษาสิ่งแวดล้อมและการใช้ประโยชน์จากศักยภาพของพื้นที่โดยเฉพาะภาคการผลิตและบริการที่มีศักยภาพที่จะเป็นฐานสำคัญสำหรับการพัฒนาประเทศในอนาคต เช่น อุตสาหกรรมแปรรูปเกษตรและอาหาร อุตสาหกรรมและบริการสร้างสรรค์ อุตสาหกรรมบนฐานชีวภาพ อุตสาหกรรมอากาศยาน อุตสาหกรรมระบบราง อุตสาหกรรมหุ่นยนต์ ธุรกิจบริการสุขภาพ ธุรกิจบริการทางการเงิน ธุรกิจการจัดประชุมและนิทรรศการนานาชาติ ธุรกิจภาพยนตร์ การศึกษานานาชาติ ธุรกิจที่เกี่ยวข้องกับการท่องเที่ยว ศูนย์ปฏิบัติการประจำภูมิภาค เป็นต้น

ทั้งนี้ โดยจะให้ความสำคัญกับรูปแบบการพัฒนาในรูปแบบคลัสเตอร์ การสร้างความเชื่อมโยงการผลิตและบริการ การพัฒนา SMEs และการสร้างผู้ประกอบการและเกษตรกรรุ่นใหม่ รวมถึงการสร้างศักยภาพของลูกหลานเกษตรกร โดยจะต้องพัฒนาปัจจัยพื้นฐานเชิงยุทธศาสตร์ทั้งทุนมนุษย์ โครงสร้างพื้นฐาน การพัฒนาวิทยาศาสตร์ เทคโนโลยีและนวัตกรรม การบริหารจัดการและการปรับปรุงกฎระเบียบเพื่ออำนวยความสะดวกต่อการค้า การลงทุน เพื่อรองรับการพัฒนาประเทศสู่ความเป็นชาติการค้า อันจะเป็นการสนับสนุนให้เศรษฐกิจในภาพรวมขยายตัวได้ไม่ต่ำกว่า ร้อยละ ๕ ซึ่งเป็นปฐมบทของการขับเคลื่อนเศรษฐกิจไทยเข้าสู่การเป็นประเทศรายได้สูง ที่มีการพัฒนาที่ยั่งยืนภายใต้กรอบยุทธศาสตร์ชาติในระยะยาว

๔) ยุทธศาสตร์ด้านการเติบโตที่เป็นมิตรกับสิ่งแวดล้อมเพื่อพัฒนาอย่างยั่งยืนมุ่งอนุรักษ์ฟื้นฟูสร้างความมั่นคงของฐานทรัพยากรธรรมชาติและสิ่งแวดล้อม สร้างสมดุลระหว่างการอนุรักษ์และการใช้ประโยชน์อย่างยั่งยืน และเป็นธรรม บริหารจัดการน้ำให้มีประสิทธิภาพ ภายใต้ยุทธศาสตร์การบริหารจัดการทรัพยากรน้ำ แก้ไขปัญหาวิกฤตสิ่งแวดล้อมโดยเร่งรัดแก้ไขปัญหาการจัดการขยะ ลดการปล่อยก๊าซเรือนกระจกลดร้อยละ ๒๐ตามเป้าหมายระยะยาว พัฒนาการผลิตให้มีประสิทธิภาพ ลดการใช้พลังงาน เพื่อปรับตัวไปสู่รูปแบบของการผลิตและการบริโภคคาร์บอนต่ำและเป็นมิตรกับสิ่งแวดล้อมมากขึ้น รวมทั้งยกระดับความสามารถในการป้องกันผลกระทบจากการเปลี่ยนแปลงสภาพภูมิอากาศและภัยพิบัติธรรมชาติ ต่อเนื่องจากแผนพัฒนาฯ ฉบับที่ ๑๑ ทั้งนี้เพื่อวางรากฐานและสนับสนุนให้ประเทศมีการเติบโตทางเศรษฐกิจและสังคมอย่างยั่งยืน

๕) ยุทธศาสตร์ด้านความมั่นคง ให้ความสำคัญกับความมั่นคงที่ส่งผลกระทบต่อพัฒนาในทุกมิติ ทั้งมิติ เศรษฐกิจ สังคม และสิ่งแวดล้อม ตลอดจนการพัฒนาศักยภาพให้ประเทศสามารถรับมือกับภัยคุกคามทุกรูปแบบที่จะเกิดขึ้นในอนาคต โดยมีสาระครอบคลุม ดังนี้ (๑) สถาบันหลักของชาติให้ดำรงอยู่อย่างมั่นคงเป็นจุดยึดเหนี่ยวของสังคม (๒) ความสามัคคีของคนในชาติ ลดความเหลื่อมล้ำในทุกมิติ และสร้างความเชื่อมั่นในกระบวนการยุติธรรม (๓) ความสงบสุขและการอยู่ร่วมกันอย่างสันติสุขในทุกพื้นที่ (๔) การบริหารจัดการความมั่นคงชายแดนชายฝั่งทะเล เสริมสร้างและพัฒนาความร่วมมือกับประเทศเพื่อนบ้าน ในการแก้ไขปัญหาด้านความมั่นคง (๕) สร้างความเชื่อมั่นและพัฒนาความร่วมมือในกลุ่มประเทศอาเซียนและประชาคมโลกเพื่อรักษาผลประโยชน์ของชาติ ให้สามารถป้องกันแก้ไขปัญหาภัยคุกคามข้ามชาติ ภัยก่อการร้าย (๖) เสริมสร้างความมั่นคงทางเทคโนโลยีสารสนเทศและไซเบอร์ (๗) รักษาความมั่นคงของฐานทรัพยากรธรรมชาติ สิ่งแวดล้อม และปกป้อง รักษาผลประโยชน์ของชาติทางทะเล (๘) เสริมสร้างความมั่นคงทางอาหาร พลังงานและน้ำ โดยการกำหนดแนวทางการบริหารจัดการ (๙) เสริมสร้างและพัฒนาศักยภาพการป้องกันประเทศ การรักษาความสงบภายใน และความมั่นคงระหว่างประเทศ รวมทั้งพัฒนาระบบข่าวกรองให้มีประสิทธิภาพ (๑๐) พัฒนาระบบการเตรียมพร้อมแห่งชาติและระบบบริหารจัดการภัยพิบัติ(๑๑) การบริหารจัดการยุทธศาสตร์ด้านความมั่นคง ให้เกิดผลในทางปฏิบัติในระดับพื้นที่ได้อย่างเป็นรูปธรรม พัฒนาระบบการติดตามประเมินผลอย่างเป็นระบบและต่อเนื่อง รวมทั้งสนับสนุนงานศึกษา วิจัย พัฒนาด้านความมั่นคง

๖) ยุทธศาสตร์ด้านการเพิ่มประสิทธิภาพและธรรมาภิบาลในภาครัฐ เพื่อให้การบริหารจัดการภาครัฐมีความโปร่งใส มีประสิทธิภาพ มีความรับผิดชอบและตรวจสอบได้อย่างเป็นธรรมรวมทั้งประชาชนมีส่วนร่วม มีการกระจายอำนาจ และแบ่งภารกิจรับผิดชอบที่เหมาะสมระหว่างส่วนกลาง ภูมิภาค และท้องถิ่น โดยมีประเด็นการพัฒนาสำคัญ ประกอบด้วย การเพิ่มประสิทธิภาพการบริหารจัดการภาครัฐ การปรับปรุงการให้บริการภาครัฐผ่านเครือข่ายอิเล็กทรอนิกส์ (E-Government) การปรับปรุงกระบวนการงบประมาณ และการมีส่วนร่วมของประชาชนในการติดตามตรวจสอบการเงินการคลังภาครัฐ การกระจายอำนาจสู่ท้องถิ่นโดยการปรับโครงสร้างการบริหารงานท้องถิ่น ให้เอื้อต่อการกระจายอำนาจที่มีประสิทธิภาพมากขึ้น และการป้องกันและปราบปรามการทุจริตคอร์รัปชัน เพื่อให้ประเทศไทยปราศจากการคอร์รัปชัน ซึ่งจะเป็นปัจจัยสนับสนุนสำคัญที่จะช่วยส่งเสริมการพัฒนาประเทศในด้านต่างๆ ให้ประสบผลสำเร็จและบรรลุเป้าหมายที่วางไว้ตามกรอบในอนาคตประเทศไทยปี ๒๕๗๗

๗) ยุทธศาสตร์ด้านการพัฒนาโครงสร้างพื้นฐานและระบบโลจิสติกส์ การพัฒนาโครงสร้างพื้นฐานและระบบโลจิสติกส์ในช่วงแผนพัฒนาฯ ฉบับที่ ๑๒ จะมุ่งเน้นการพัฒนากายภาพโครงสร้างพื้นฐานด้านการคมนาคมขนส่ง การเชื่อมโยงเครือข่ายโทรคมนาคม และการบริหารจัดการโครงสร้างพื้นฐานเพื่อสนับสนุนการพัฒนาพื้นที่เขตเศรษฐกิจพิเศษ พื้นที่เมืองการเชื่อมโยงการเดินทางและขนส่งสินค้าระหว่างประเทศที่ได้มาตรฐาน การพัฒนาความมั่นคงด้านพลังงานและการผลิตพลังงานทดแทน การสนับสนุนการพัฒนาเศรษฐกิจดิจิทัลลดความเหลื่อมล้ำในการเข้าถึงโครงสร้างพื้นฐานเพื่อเพิ่มคุณภาพชีวิตของประชาชนในพื้นที่ห่างไกล และการใช้ประโยชน์

จากการพัฒนาโครงสร้างพื้นฐานเพื่อสร้างอุตสาหกรรมใหม่ของประเทศ ได้แก่ อุตสาหกรรมระบบราง อุตสาหกรรมซ่อมบำรุงและการผลิตชิ้นส่วนอากาศยาน อุตสาหกรรมผลิตอุปกรณ์เพื่อเพิ่มประสิทธิภาพการใช้พลังงาน รวมทั้งการพัฒนาระบบโลจิสติกส์ทั้งในด้านการส่งเสริมผู้ประกอบการไทยในการสร้างเครือข่ายการขนส่งระหว่างประเทศ การพัฒนาบุคลากรด้านโลจิสติกส์และการปรับปรุงระบบบริหารจัดการ กฎหมายและระเบียบที่เกี่ยวข้อง ตลอดจนการพัฒนาสิ่งอำนวยความสะดวกเพื่อรองรับการเปลี่ยนแปลงรูปแบบการขนส่งจากถนนสู่รางเป็นหลัก

๘) ยุทธศาสตร์ด้านวิทยาศาสตร์ เทคโนโลยี วิจัย และนวัตกรรม ให้ความสำคัญกับการขับเคลื่อนการพัฒนาวิทยาศาสตร์ เทคโนโลยี วิจัย และนวัตกรรม ต่อเนื่องจากแผนพัฒนาฯ ฉบับที่ ๑๑ ทั้งการเพิ่มการลงทุนวิจัยและพัฒนา และการปรับปรุงสภาพแวดล้อมของการพัฒนาวิทยาศาสตร์ฯ ทั้งด้านบุคลากรวิจัย โครงสร้างพื้นฐาน และการบริหารจัดการ เพื่อมุ่งให้วิทยาศาสตร์ เทคโนโลยี วิจัย และนวัตกรรมเป็นเครื่องมือสำคัญที่จะช่วยขับเคลื่อนการพัฒนาประเทศในมิติต่างๆ ทั้งการสร้างคุณค่าและมูลค่าเพิ่มให้กับสินค้าและบริการให้สามารถตอบสนองความต้องการของผู้บริโภคที่เปลี่ยนแปลงไปนำไปสู่ศักยภาพการแข่งขันที่สูงขึ้น เสริมสร้างสังคมที่มีตรรกะทางความคิด มีทุนทางปัญญา เพื่อเป็นรากฐานการดำรงชีวิตที่มีความสุขของคนไทย บริหารจัดการทรัพยากรธรรมชาติและสิ่งแวดล้อมสู่ความสมดุล อันจะนำมาซึ่งคุณภาพชีวิตที่ดีขึ้นของประชาชน รวมทั้งเพื่อแก้ไขปัญหาและยกระดับความเจริญให้กับภาคส่วนต่างๆ ทั้งเศรษฐกิจและสังคม ตลอดจนสนับสนุนให้เกิดกลไกบูรณาการระหว่างหน่วยงานและองค์กรต่างๆ ที่เกี่ยวข้อง อันจะสนับสนุนให้ประเทศไทยก้าวสู่การแข่งขันในศตวรรษหน้าโดยหลุดพ้นจากกับดักประเทศรายได้ปานกลาง และก้าวไปสู่ประเทศที่มีรายได้สูงในอนาคต

๙) ยุทธศาสตร์การพัฒนาภาคเมือง และพื้นที่เศรษฐกิจ กำหนดยุทธศาสตร์การพัฒนาภาคเมือง และพื้นที่เศรษฐกิจสำคัญให้สอดคล้องกับทิศทางการพัฒนาประเทศ ศักยภาพ โอกาสและข้อจำกัดของพื้นที่ รวมทั้งความต้องการของภาคีการพัฒนาที่เกี่ยวข้อง เพื่อรักษาฐานเศรษฐกิจเดิมให้เข้มแข็งโดยมีคุณภาพสิ่งแวดล้อมตามมาตรฐานสากลสร้างฐานเศรษฐกิจใหม่รองรับการเข้าสู่ประชาคมเศรษฐกิจอาเซียน เพื่อกระจายกิจกรรมทางเศรษฐกิจและความเจริญสู่ภูมิภาค พัฒนาเมืองศูนย์กลางความเจริญในภูมิภาคให้เป็นเมืองนำอยู่และปลอดภัย สนับสนุนการเชื่อมโยงในภูมิภาคเพื่อเพิ่มขีดความสามารถในการแข่งขันของพื้นที่และสร้างความอยู่ดีมีสุขให้แก่ประชาชนอย่างทั่วถึง โดยมีสาระครอบคลุม ดังนี้ (๑) การพัฒนาภาค (๒) การพัฒนาเมืองศูนย์กลางความเจริญในภูมิภาค (๓) การพัฒนาพื้นที่ฐานเศรษฐกิจหลักบริเวณชายฝั่งทะเลตะวันออก และ (๔) การพัฒนาพื้นที่เศรษฐกิจพิเศษชายแดน รวมทั้งความเชื่อมโยงกับการพัฒนาคลัสเตอร์อุตสาหกรรมและบริการที่มีศักยภาพ และโครงการพัฒนาท่าเรือน้ำลึกทวาย

๑๐) ยุทธศาสตร์ด้านการต่างประเทศ ประเทศเพื่อนบ้าน และภูมิภาค กำหนดยุทธศาสตร์การต่างประเทศ ประเทศเพื่อนบ้าน ภูมิภาค ให้เกิดการประสานและพัฒนาความร่วมมือกันระหว่างประเทศ ทั้งในเชิงรุกและรับอย่างสร้างสรรค์ โดยมุ่งเน้นการดูแลการดำเนินงานตามข้อผูกพันและพันธกรณีตลอดจนมาตรฐานต่างๆ ที่ไทยมีความเกี่ยวข้องในฐานะประเทศสมาชิก ทั้งในเวทีระดับโลก ระดับภูมิภาค และระดับอนุภูมิภาค อาทิ การดำเนินงานเป้าหมายการพัฒนาที่ยั่งยืน (SDGs) การประมง การค้ามนุษย์ และอื่นๆ ให้เข้าสู่มาตรฐานสากลและเป็นที่ยอมรับของประชาคมโลก เป็นต้น การเตรียมความพร้อมในการรองรับและดำเนินงานของประเทศไทยภายหลังการเข้าสู่ประชาคมอาเซียนในปี ๒๕๕๘ (Post-ASEAN ๒๐๑๕) การปรับตัวและพัฒนาขีดความสามารถในการแข่งขันของประเทศเพื่อรองรับและสอดคล้องกับการดำเนินงานตามพันธกรณีของความร่วมมือระดับภูมิภาค อาทิ Regional Comprehensive Economic Partnerships (RCEP) เป็นต้น การเสริมสร้างความเชื่อมโยงกันระหว่างประเทศในอนุภูมิภาคประเทศเพื่อนบ้านและภูมิภาค และการส่งเสริมให้ประเทศไทยเป็นฐานของการประกอบธุรกิจ การให้บริการทางการศึกษา การให้บริการด้านการเงิน การให้บริการด้านสุขภาพ การให้บริการด้านโลจิสติกส์และการลงทุนเพื่อการวิจัยและพัฒนา รวมทั้งเป็นฐานความร่วมมือในเอเชีย

๒. แนวทางการดำเนินงานปีงบประมาณ ๒๕๕๙

คณะรัฐมนตรีรับทราบแนวทางการดำเนินงานจัดทำแผนพัฒนาฯ ฉบับที่ ๑๒ ปีงบประมาณ ๒๕๕๙ (ตุลาคม ๒๕๕๘ - กันยายน ๒๕๕๙) ตามปฏิทินการดำเนินงาน

๓. องค์ประกอบและอำนาจหน้าที่ของคณะกรรมการจัดทำยุทธศาสตร์เฉพาะด้านของแผนพัฒนาฯ ฉบับที่ ๑๒ เพื่อให้การจัดทำยุทธศาสตร์เฉพาะด้านของแผนพัฒนาฯ ฉบับที่ ๑๒ มีรายละเอียดครอบคลุมแนวทางการพัฒนาสำคัญต่อการวางรากฐานพัฒนาประเทศในระยะยาว สศช.จึงกำหนดให้มีกลไกการจัดทำร่างยุทธศาสตร์ของแผนในรายละเอียดขึ้น โดยจะได้แต่งตั้ง “คณะกรรมการจัดทำยุทธศาสตร์เฉพาะด้านของแผนพัฒนาฯ ฉบับที่ ๑๒” จำนวน ๙ คณะ และยกย่ององค์ประกอบของคณะกรรมการแต่ละชุด มีกรรมการพัฒนาการเศรษฐกิจและสังคมแห่งชาติหรือผู้ทรงคุณวุฒิที่มีชื่อเสียงระดับประเทศเป็นประธานอนุกรรมการ มีผู้ทรงคุณวุฒิ/ผู้แทนหน่วยงาน/ผู้แทนภาคีการพัฒนาจากภายนอกที่เกี่ยวข้องกับแต่ละยุทธศาสตร์เป็นอนุกรรมการ และรองเลขาธิการคณะกรรมการพัฒนาการเศรษฐกิจและสังคมแห่งชาติ เป็นอนุกรรมการและเลขานุการ

๑.๓ แผนพัฒนาภาค/แผนพัฒนากลุ่มจังหวัด/แผนพัฒนาจังหวัด

ยุทธศาสตร์การพัฒนา ด้านอื่น ๆ ที่สอดคล้องกับนโยบายรัฐบาล แผนยุทธศาสตร์การพัฒนากลุ่มจังหวัด ยุทธศาสตร์การพัฒนาของจังหวัด และเจตนารมณ์ของประชาชนในพื้นที่

แนวทางการพัฒนา

- ๑) ส่งเสริมให้ประชาชนมีส่วนร่วมในการพัฒนาท้องถิ่น
- ๒) พัฒนาการรับรู้ข้อมูลข่าวสารของประชาชน
- ๓) ส่งเสริม สนับสนุน ให้องค์กรปกครองส่วนท้องถิ่นมีความเข้มแข็ง ร่วมมือและเกื้อกูลกันในการพัฒนาท้องถิ่น
- ๔) ปรับปรุง และพัฒนาความรู้ ความสามารถบุคลากร
- ๕) พัฒนาประสิทธิภาพการปฏิบัติงาน
- ๖) ปรับปรุง พัฒนาและจัดให้มีเครื่องมือ เครื่องใช้ และสถานที่ปฏิบัติงานให้ทันสมัยสะดวกเอื้ออำนวยต่อการให้บริการประชาชน

พันธกิจ (MISSION) การพัฒนา จำนวน ๑๓ พันธกิจ ประกอบด้วย

- ๑) จัดให้มี ปรับปรุง บำรุงรักษาทางบก ทางน้ำ และระบบสาธารณสุขโรค สาธารณูปการพื้นฐานให้กับประชาชนให้ได้อย่างเพียงพอและทั่วถึง
- ๒) ส่งเสริม สนับสนุนการศึกษาทั้งในระบบ นอกระบบ และตามอัธยาศัย
- ๓) ส่งเสริม สนับสนุนการอนุรักษ์ประเพณีและวัฒนธรรมอันดีงามของท้องถิ่นให้คงอยู่สืบไป
- ๔) ส่งเสริม สนับสนุนการสร้างงาน สร้างอาชีพและเพิ่มรายได้ให้กับประชาชน
- ๕) ส่งเสริมการใช้ภูมิปัญญาท้องถิ่นและพัฒนาฝีมือแรงงาน
- ๖) ส่งเสริม สนับสนุนการจัดสวัสดิการสังคมและการพัฒนาคุณภาพชีวิตเด็ก เยาวชน สตรี ผู้สูงอายุ ผู้พิการ และผู้ด้อยโอกาสทางสังคม
- ๗) ป้องกันและแก้ไขปัญหายาเสพติด อาชญากรรม ปัญหาสังคม และผู้มีอิทธิพล

- ๘) ส่งเสริม สนับสนุนการรักษาความสงบเรียบร้อย ความปลอดภัยในชีวิตและทรัพย์สิน การป้องกันและบรรเทาสาธารณภัย
- ๙) ส่งเสริมการรักษาทรัพยากรธรรมชาติและสิ่งแวดล้อมให้คงอยู่อย่างยั่งยืน
- ๑๐) ส่งเสริม สนับสนุนให้ประชาชนมีสุขภาพ ร่างกายที่สมบูรณ์แข็งแรง และปราศจากโรคต่าง ๆ
- ๑๑) ส่งเสริม สนับสนุนการบริการในระบบการแพทย์ฉุกเฉิน
- ๑๒) ส่งเสริม สนับสนุนด้านการกีฬาและนันทนาการให้กับประชาชน
- ๑๓) ส่งเสริม สนับสนุนการบริหารกิจการบ้านเมืองที่ดี

ยุทธศาสตร์การพัฒนากลุ่มจังหวัดภาคตะวันออกเฉียงเหนือตอนกลาง ประกอบด้วย

วิสัยทัศน์

“เพิ่มผลิตภาพพืชเศรษฐกิจหลัก (ข้าว อ้อย มันสำปะหลัง) อุตสาหกรรม การค้า การบริการ การท่องเที่ยวและการลงทุนสู่สากล

เป้าหมาย (เป้าประสงค์)

เพื่อก้าวไปสู่วิสัยทัศน์และการพัฒนากลุ่มจังหวัดที่พึงปรารถนาในระยะยาว ๕ ปี จึงได้กำหนดเป้าหมายหลักในการพัฒนากลุ่มจังหวัดไว้ดังนี้

- ๑ เพิ่มคุณภาพการผลิตพืชเศรษฐกิจให้ได้มาตรฐาน
- ๒ เพิ่มมูลค่าการค้า การลงทุน การแปรรูปพืชเศรษฐกิจ
- ๓ พัฒนาการท่องเที่ยวกลุ่มจังหวัดสู่การท่องเที่ยวอย่างยั่งยืน
- ๔ เตรียมความพร้อมกลุ่มจังหวัดในการเข้าสู่ประชาคมเศรษฐกิจอาเซียน

ยุทธศาสตร์และแนวทางการพัฒนา ประกอบด้วย ๔ ยุทธศาสตร์ ดังนี้

ยุทธศาสตร์ที่ ๑ การพัฒนาศักยภาพการผลิต การแปรรูป การค้า พืชเศรษฐกิจ

ยุทธศาสตร์ที่ ๒ การส่งเสริมการค้า การบริการ การลงทุนและพัฒนาอุตสาหกรรมให้เป็นมิตรต่อสิ่งแวดล้อม

ยุทธศาสตร์ที่ ๓ การเพิ่มศักยภาพการท่องเที่ยวกลุ่มจังหวัด

ยุทธศาสตร์ที่ ๔ การก้าวสู่ประชาคมอาเซียน

ยุทธศาสตร์การพัฒนาจังหวัดร้อยเอ็ด

จังหวัดร้อยเอ็ดได้กำหนดยุทธศาสตร์การพัฒนาจังหวัดร้อยเอ็ด ดังต่อไปนี้

๑. วิสัยทัศน์ของจังหวัด

“มหานครข้าวหอมมะลิ ศูนย์กลางการท่องเที่ยววัฒนธรรมอีสาน และเมืองสุขภาพดี ภายในปี พ.ศ. ๒๕๖๕”

๒. พันธกิจ

๒.๑) ส่งเสริมและกระบวนการผลิตข้าวหอมมะลิเพื่อสร้างมูลค่าเพิ่มด้วยนวัตกรรมเพิ่มศักยภาพการบริหารทรัพยากรและสินค้าการเกษตรให้เป็นเกษตรปลอดภัย เกษตรอินทรีย์ เป็นมิตรต่อสิ่งแวดล้อมและเป็นแหล่งผลิตอาหารปลอดภัย

๒.๒) พัฒนาให้จังหวัดเป็นศูนย์กลางการท่องเที่ยว การค้า การลงทุน เชื่อมโยงการบริการ สินค้า ผลิตภัณฑ์ชุมชน รวมทั้ง วัฒนธรรมอีสาน ค่านิยม และประเพณีที่ดีงาม สามารถผสมผสานกับการเปลี่ยนแปลงของสังคมสมัยใหม่ได้อย่างกลมกลืน

๒.๓) พัฒนาคอนให้มีคุณภาพ สร้างโอกาส สร้างอาชีพ รายได้ ให้ภาคประชาสังคม และส่งเสริมให้มีการดำเนินชีวิตตามแนวทางหลักปรัชญาของเศรษฐกิจพอเพียง ยกย่องคุณภาพชีวิตให้มีความมั่นคง มั่งคั่ง ยั่งยืน เพื่อสร้างภูมิคุ้มกันให้สามารถรองรับการเปลี่ยนแปลงอย่างมีประสิทธิภาพ

๒.๔) อนุรักษ์และฟื้นฟูทรัพยากรธรรมชาติและสิ่งแวดล้อมให้มีคุณภาพ

๒.๕) สร้างความมั่นคงภายในและส่งเสริมการให้บริการภาครัฐอย่างทั่วถึงและเป็นธรรม

๓. เป้าประสงค์รวม

๓.๑) ผลิตภัณฑ์มวลรวมของจังหวัด (GPP) เติบโตเพิ่มขึ้น

๓.๒) ประชาชนมีสุขภาวะที่ดี หลุดพ้นความยากจน พึ่งตนเองได้

๔. ประเด็นยุทธศาสตร์

ประเด็นการพัฒนาที่ ๑ ส่งเสริมและพัฒนาระบบการผลิตข้าวหอมมะลิและสินค้าเกษตรสู่มาตรฐานเกษตรอินทรีย์ และอาหารปลอดภัย

ประเด็นการพัฒนาที่ ๒ ยกย่องการท่องเที่ยว การบริการการค้าและการลงทุน

ประเด็นการพัฒนาที่ ๓ พัฒนาและเสริมสร้างศักยภาพคนและสังคม ให้เข้มแข็ง

ประเด็นการพัฒนาที่ ๔ สร้างความสมดุลทรัพยากรธรรมชาติและสิ่งแวดล้อมให้มีคุณภาพและยั่งยืน

ประเด็นการพัฒนาที่ ๕ รักษาความมั่นคงภายใน และการบริหารจัดการภาครัฐ

๑.๔ ยุทธศาสตร์การพัฒนาขององค์กรปกครองส่วนท้องถิ่นในจังหวัด

ยุทธศาสตร์การพัฒนาขององค์กรปกครองส่วนท้องถิ่นในเขตจังหวัดร้อยเอ็ด

วิสัยทัศน์

“ท้องถิ่นรวมใจพัฒนา การศึกษาได้มาตรฐาน สืบสานปรัชญาเศรษฐกิจพอเพียง มีชื่อเสียงเรื่องหลักธรรมาภิบาล บริการเพื่อประโยชน์สุขของประชาชน”

พันธกิจ

๑. จัดให้มีและบำรุงรักษาทางบก ทางน้ำ การผังเมืองรวม และสาธารณูปโภคพื้นฐานให้กับประชาชน
๒. ส่งเสริมและยกระดับมาตรฐานการศึกษา
๓. ส่งเสริมการรักษาทรัพยากรธรรมชาติและสิ่งแวดล้อมให้คงอยู่อย่างยั่งยืน
๔. ส่งเสริมและพัฒนาการท่องเที่ยวทั้งในพื้นที่ชุมชนและในภาพรวมของจังหวัด
๕. ส่งเสริมการอนุรักษ์ประเพณีและวัฒนธรรมอันดีงามของท้องถิ่น
๖. ส่งเสริมการสร้างงาน การประกอบอาชีพของประชาชน และการพัฒนาฝีมือแรงงาน
๗. ส่งเสริมการสร้างกระบวนการเรียนรู้ร่วมกัน การพัฒนาและใช้ภูมิปัญญาท้องถิ่น
๘. พัฒนาคุณภาพชีวิตประชาชนให้มีพละนาถ์ที่สมบูรณ์ แข็งแรง มีสภาพแวดล้อมที่ดี
๙. สนับสนุนการป้องกันและแก้ไขปัญหาเสพติด

- ๑๐. ส่งเสริมการสร้างความเข้มแข็งให้กับชุมชน
- ๑๑. ส่งเสริมให้ประชาชนยึดหลักปรัชญาเศรษฐกิจพอเพียงเป็นแนวทางในการดำเนินชีวิต
- ๑๒. ส่งเสริมการบริหารจัดการตามหลักธรรมาภิบาล
- ๑๓. ส่งเสริมและพัฒนาคุณภาพผลผลิตสินค้าทางการเกษตรให้ได้มาตรฐานสู่ตลาดโลก

เป้าประสงค์

- ๑. การคมนาคมมีความสะดวก รวดเร็ว และปลอดภัย
- ๒. ประชาชนมีสาธารณสุขปลอดภัยพื้นฐานในการดำรงชีวิตอย่างทั่วถึงและได้มาตรฐาน
- ๓. ประชาชนได้รับการศึกษาขั้นพื้นฐานที่ได้มาตรฐานอย่างทั่วถึง ได้รับโอกาสการเรียนรู้อย่างเท่าเทียม และมี การเรียนรู้ตลอดชีวิต
- ๔. จังหวัดร้อยเอ็ดมีทรัพยากรธรรมชาติที่สมบูรณ์ มีสภาพแวดล้อมที่ดี มีระบบนิเวศน์ที่เหมาะสมเกื้อกูลในการดำรงชีพทั้งมนุษย์และสัตว์ให้อยู่ร่วมกันได้อย่างยั่งยืน
- ๕. เพิ่มจำนวนนักท่องเที่ยวที่มาเที่ยวชมจังหวัดร้อยเอ็ด เพื่อสร้างรายได้ให้กับชุมชนและจังหวัด
- ๖. มีการสืบสานประเพณี ศิลปะ วัฒนธรรมอันดีงาม การสืบทวงภูมิปัญญาท้องถิ่นให้คงอยู่กับท้องถิ่นตลอดไป
- ๗. ประชาชนมีงานทำ มีรายได้เพียงพอต่อการดำรงชีพ
- ๘. มีการพัฒนาศักยภาพแรงงานทั้งแรงงานในระบบ และแรงงานนอกระบบ ประชาชนผู้สูงอายุ ผู้พิการ ผู้ด้อยโอกาส มีงานทำ
- ๙. มีการนำภูมิปัญญาท้องถิ่นในการดำรงชีวิต การประกอบอาชีพ เพื่อสร้างมูลค่าเพิ่ม ลดต้นทุนให้กับสินค้าและบริการ
- ๑๐. ประชาชนมีสุขภาพจิตที่ดี สุขภาพร่างกายแข็งแรงสมบูรณ์ ห่างไกลยาเสพติด มีคุณภาพชีวิตที่ดี
- ๑๑. สังคม ชุมชนในท้องถิ่นเป็นสังคมที่เข้มแข็ง สมานฉันท์ เกื้อกูล เอื้ออาทรต่อกัน
- ๑๒. ประชาชนในจังหวัดดำรงชีวิตอย่างมีความสุข ใช้ชีวิตแบบพอเพียงตามปรัชญาเศรษฐกิจพอเพียง
- ๑๓. ประชาชนในจังหวัดได้รับการบริการโดยคำนึงถึงหลักนิติธรรม ความโปร่งใส ความรับผิดชอบ ความคุ้มค่า การมีส่วนร่วม และมีคุณธรรม จากองค์กรปกครองส่วนท้องถิ่น

✘ ยุทธศาสตร์การพัฒนาท้องถิ่น ✘

๑. ยุทธศาสตร์การพัฒนาโครงสร้างพื้นฐาน

แนวทางการพัฒนา

- ๑.๑ งานด้านการคมนาคมและขนส่งทั้งทางบกและทางน้ำ
- ๑.๒ งานด้านสาธารณสุขปลอดภัย และสาธารณสุขการ การบริหารจัดการน้ำแบบบูรณาการ เพื่อป้องกันน้ำท่วมในฤดู น้ำหลาก และการขาดน้ำสำหรับอุปโภค-บริโภคในฤดูแล้ง
- ๑.๓ งานด้านผังเมือง การควบคุมอาคาร นำผังเมือง/ผังชุมชนมาเป็นข้อมูลประกอบการวางแผน
- ๑.๔ การบริหารจัดการน้ำเพื่อการเกษตรแหล่งลุ่มน้ำอย่างเป็นระบบ
- ๑.๕ การขยายเขตไฟฟ้าเพื่อการเกษตรให้ครอบคลุมทุกพื้นที่

๒. ยุทธศาสตร์การพัฒนาส่งเสริมคุณภาพชีวิต

แนวทางการพัฒนา

- ๒.๑ งานด้านสวัสดิการสังคม การส่งเสริมและพัฒนาคุณภาพชีวิต สุขอนามัยและสภาพแวดล้อม ผู้สูงอายุ ผู้พิการ เด็ก เยาวชน ผู้ด้อยโอกาส

๒.๒ งานด้านการสาธารณสุข ส่งเสริมสุขภาพพลานามัยของประชาชน การป้องกันและระงับการระบาดของโรคติดต่อ และการเข้าถึงการรักษาของผู้ด้อยโอกาสทางสังคมและประชาชนทั่วไป

๒.๓ การแก้ไขและป้องกันปัญหาเสพติด และป้องกันกลุ่มเสี่ยง และประชาชนทั่วไปไม่ให้เข้าไปเกี่ยวข้องกับยาเสพติด ด้วยการรวมพลังทุกภาคส่วน

๓. ยุทธศาสตร์การพัฒนาด้านการจัดระเบียบชุมชน/สังคม และการรักษาความสงบเรียบร้อย แนวทางการพัฒนา

๓.๑ งานด้านการส่งเสริมประชาธิปไตย สนับสนุนการพัฒนาประชาธิปไตยภาคพลเมืองการพัฒนาศักยภาพผู้นำชุมชน สนับสนุนการจัดระบบข้อมูลสารสนเทศ ข่าวสารเพื่อการพัฒนาชุมชนการสื่อสารในชุมชน ตลอดจนการสร้างเครือข่ายเพื่อการพัฒนาชุมชน ความเสมอภาค เสรีภาพ

๓.๒ งานด้านการป้องกันและบรรเทาสาธารณภัย หามาตรการเชิงป้องกัน และกำหนดเป็นแผนงานไว้ในแผนพัฒนาสามปี การส่งเสริมความรู้ ความเข้าใจในการจัดการสาธารณภัยของผู้บริหาร ข้าราชการท้องถิ่น และประชาชน การซักซ้อมการป้องกันและบรรเทาสาธารณภัย การจัดหาสถานที่และอุปกรณ์การช่วยเหลือเพื่อบูรณาการร่วมกันเมื่อเกิดสาธารณภัยขึ้นในพื้นที่

๓.๓ งานด้านการรักษาความสงบเรียบร้อย ให้สำรวจจุดที่มักเกิดเหตุร้าย ภัยอันตรายจากกลุ่มมิจฉาชีพ สร้างเครือข่ายสื่อสารการแจ้งเหตุ และหามาตรการป้องกันเพื่อลดจำนวนการเกิดเหตุร้ายขึ้น

๓.๔ งานด้านการสร้างความเข้มแข็งชุมชน การจัดระเบียบชุมชน การจัดตั้งกลุ่มพลังประชาชนใช้รูปแบบชุมชนเข้มแข็ง สร้างจิตสำนึกของชุมชนปลูกฝังอุดมการณ์ คุณธรรมพลเรือนทุกระดับทั้งภาคประชาชนเยาวชน และหน่วยงานของรัฐขยายผลการดำเนินงานกิจกรรมให้ครอบคลุมทุกพื้นที่

๓.๕ การบริหารโดยคำนึงถึงหลักนิติธรรม ความโปร่งใส ความรับผิดชอบ ความคุ้มค่าการมีส่วนร่วม และมีคุณธรรม

๔. ยุทธศาสตร์การพัฒนาด้านการวางแผน การส่งเสริมการลงทุน พาณิชยกรรม และการท่องเที่ยว แนวทางการพัฒนา

๔.๑ งานด้านการส่งเสริมการลงทุน ส่งเสริมแนวคิดเศรษฐกิจสร้างสรรค์ให้เกิดขึ้นแก่คนในชุมชน เพื่อเพิ่มมูลค่าของผลิตภัณฑ์ชุมชน และมุ่งเน้นให้เกิดการพึ่งพาตนเองตามหลักปรัชญาเศรษฐกิจพอเพียง

๔.๒ งานด้านการพาณิชยกรรม สำรวจหาสถานที่ยังไม่ได้ใช้ประโยชน์ที่เหมาะสมกับการค้าขายสร้างรายได้ที่มั่นคงให้แก่กลุ่มผู้ค้าขาย เพื่อเตรียมมาตรการรองรับในแผนพัฒนาสามปี

๔.๓ งานด้านการท่องเที่ยว ส่งเสริมให้มีการพัฒนาสถานที่ กลุ่มอาชีพ อาหารและเส้นทาง คมนาคม เพื่อสร้างแหล่งท่องเที่ยวใหม่ในท้องถิ่น

๔.๔ งานด้านการส่งเสริมอาชีพ ส่งเสริมให้มีการพัฒนาเกษตรอินทรีย์ที่ได้มาตรฐานพัฒนาฝีมือแรงงาน วิสาหกิจชุมชน ให้ความสำคัญกับแรงงานทั้งระบบ นอกระบบ และส่งเสริมการมีงานทำ

๕. ยุทธศาสตร์การพัฒนาด้านการบริหารจัดการ และการอนุรักษ์ทรัพยากรธรรมชาติสิ่งแวดล้อม แนวทางการพัฒนา

๕.๑ งานด้านการอนุรักษ์ทรัพยากรธรรมชาติ และบำรุงรักษาป่าและน้ำอย่างยั่งยืน การบริหารจัดการทรัพยากรธรรมชาติ และสิ่งแวดล้อม การกำจัดขยะ โดยมีการบูรณาการของทุกภาคส่วนที่เกี่ยวข้อง

๕.๒ การขุดลอกพัฒนาแหล่งน้ำสาธารณะ การทำฝายชะลอน้ำในแหล่งน้ำสำคัญ ๆ ของชุมชน

๕.๓ การปลูกป่าเพื่อเก็บรักษาน้ำใต้ดิน

๕.๔ การบูรณาการในการจัดหาเครื่องจักรเพื่อการขุดเจาะบาดาลระหว่างองค์กรปกครองส่วนท้องถิ่น

**๑. ยุทธศาสตร์การพัฒนาด้านการศึกษา ศิลปะ วัฒนธรรม จารีตประเพณี และภูมิปัญญาท้องถิ่น
แนวทางการพัฒนา**

- ๖.๑ งานด้านการศึกษา ให้ความสำคัญกับการศึกษาในระบบ นอกระบบ และการศึกษาตามอัธยาศัย
- ๖.๒ งานด้านส่งเสริมการสืบทอดภูมิปัญญาท้องถิ่น โดยการสำรวจข้อมูลภูมิปัญญาท้องถิ่นรวบรวมเป็นองค์ความรู้เผยแพร่ให้แก่คนในท้องถิ่น โดยสนับสนุนให้มีการต่อยอดขยายความคิด แปลงเป็นจุดเด่นให้แก่ ผลิตภัณฑ์ของท้องถิ่น
- ๖.๓ ส่งเสริมสืบทอดองค์ความรู้ ศิลปะ วัฒนธรรม จารีตประเพณี ภูมิปัญญาท้องถิ่นสู่ศูนย์กลางการศึกษา วัฒนธรรมในกลุ่มประชาคมอาเซียน

✘ ๒. ยุทธศาสตร์ขององค์กรปกครองส่วนท้องถิ่น ✘

๒.๑ วิสัยทัศน์ (VISSION) องค์การบริหารส่วนตำบลโพธิ์ใหญ่

ท้องถิ่นน่าอยู่ เพื่อฟูเศรษฐกิจ คุณภาพชีวิตดี มีวัฒนธรรม นำความสุขสู่ชุมชน

๒.๒ ยุทธศาสตร์และแนวทางการพัฒนาในช่วง ๕ ปี องค์การบริหารส่วนตำบลโพธิ์ใหญ่
ประกอบด้วย

ยุทธศาสตร์การพัฒนา ด้านโครงสร้างพื้นฐาน

แนวทางการพัฒนา

- ๑) ก่อสร้าง ปรับปรุง และบำรุงรักษา ถนน เส้นทางคมนาคม และทางระบายน้ำ ภายในท้องถิ่นและเชื่อมโยงระหว่างท้องถิ่นพัฒนาแหล่งน้ำ และการชลประทาน
- ๒) ก่อสร้างปรับปรุง บำรุงรักษา และพัฒนาระบบสาธารณูปโภคและสาธารณูปการให้มีอย่างทั่วถึง และเพียงพอจัดให้มี และบำรุงรักษาตลาด เพื่อรองรับสินค้าที่ผลิต ได้ของประชาชน

ยุทธศาสตร์การพัฒนา ด้านการศึกษา ศาสนา และวัฒนธรรม

แนวทางการพัฒนา

- ๑) ส่งเสริม สนับสนุน และพัฒนาการศึกษาในทุกๆระบบให้กับประชาชน
- ๒) ส่งเสริม สนับสนุน และพัฒนาศูนย์พัฒนาเด็กเล็กภายในท้องถิ่น
- ๓) ส่งเสริม อนุรักษ์ ศิลปวัฒนธรรม ขนบธรรมเนียมประเพณีอันดีงามให้คงอยู่คู่กับท้องถิ่น
- ๔) ทำนุบำรุงพระพุทธศาสนา ส่งเสริมการจัดกิจกรรมทางพุทธศาสนา และกิจกรรมรัฐพิธีต่างๆ
- ๕) การพัฒนาคนให้มีคุณธรรม จริยธรรม นำความรู้ เกิดภูมิคุ้มกัน
- ๖) ส่งเสริมการท่องเที่ยวของจังหวัดร้อยเอ็ด

ยุทธศาสตร์การพัฒนา ด้านเศรษฐกิจ

แนวทางการพัฒนา

- ๑) พัฒนา สนับสนุน และส่งเสริมอาชีพ การสร้างงาน สร้างรายได้ให้กับประชาชนในท้องถิ่น
- ๒) พัฒนาระบบชลประทานและแหล่งน้ำเพื่อการเกษตร การอุปโภค การบริโภค
- ๓) ส่งเสริม และสนับสนุนการใช้หลักปรัชญาเศรษฐกิจพอเพียง และเกษตรอินทรีย์
- ๔) จัดให้มี และบำรุงรักษาตลาด เพื่อรองรับสินค้าที่ผลิตได้ของประชาชน

ยุทธศาสตร์การพัฒนา ด้านสังคม และสิ่งแวดล้อม

แนวทางการพัฒนา

- ๑) ส่งเสริมและสนับสนุนการจัดสวัสดิการสังคม และพัฒนาคุณภาพชีวิตเด็ก เยาวชน สตรี ผู้สูงอายุ ผู้พิการ และผู้ด้อยโอกาสทางสังคม
- ๒) ส่งเสริมและสนับสนุนการป้องกันและแก้ไขปัญหาสุขภาพเสพติดและปัญหาสังคมต่าง ๆ ภายในท้องถิ่น
- ๓) ส่งเสริม สนับสนุนการรักษาความสงบเรียบร้อย ความปลอดภัยในชีวิตและทรัพย์สิน และการป้องกันบรรเทาสาธารณภัยให้กับประชาชนในท้องถิ่น
- ๔) ส่งเสริม สนับสนุน และสร้างจิตสำนึกในการอนุรักษ์ ฟื้นฟูทรัพยากรธรรมชาติ และสิ่งแวดล้อมในท้องถิ่นให้คงอยู่อย่างยั่งยืน
- ๕) ส่งเสริม สนับสนุนให้มีการจัดการขยะ สิ่งปฏิกูล และการกำจัดน้ำเสียภายในท้องถิ่น

ยุทธศาสตร์การพัฒนา ด้านสาธารณสุข การกีฬา และนันทนาการ

แนวทางการพัฒนา

- ๑) ส่งเสริม สนับสนุนการพัฒนาทางด้านสาธารณสุข การส่งเสริมสุขภาพอนามัย และการป้องกันและควบคุมโรคให้กับประชาชนทุกกลุ่มอายุ
- ๒) ส่งเสริม สนับสนุน และพัฒนาระบบบริการการแพทย์ฉุกเฉินภายในท้องถิ่น
- ๓) ส่งเสริม สนับสนุน และพัฒนาด้านการกีฬา การออกกำลังกายและนันทนาการให้กับประชาชน

ยุทธศาสตร์การพัฒนา ด้านการบริหารกิจการบ้านเมืองที่ดี

แนวทางการพัฒนา

- ๑) ส่งเสริม สนับสนุนการเมืองการปกครองในระบอบประชาธิปไตย และการมีส่วนร่วมของประชาชนในการพัฒนาท้องถิ่น
- ๒) ส่งเสริม สนับสนุน และพัฒนาการรับรู้ข้อมูลข่าวสารของประชาชนในท้องถิ่น
- ๓) ส่งเสริม สนับสนุนการพัฒนาความรู้ ความสามารถของบุคลากร
- ๔) ปรับปรุง พัฒนาประสิทธิภาพในการปฏิบัติงาน และจัดให้มี วัสดุ อุปกรณ์ เครื่องมือเครื่องใช้ และสถานที่ปฏิบัติงานให้ทันสมัย เอื้ออำนวยต่อการให้บริการประชาชน

กรอบยุทธศาสตร์และแนวทางการพัฒนาขององค์กรปกครองส่วนท้องถิ่นในเขตจังหวัดร้อยเอ็ด ประกอบด้วย

ยุทธศาสตร์การพัฒนา ด้านโครงสร้างพื้นฐาน

แนวทางการพัฒนา

- ๑) พัฒนาเส้นทางคมนาคม และวิศวกรรมจราจรทางบก ภายในท้องถิ่นและเชื่อมโยงระหว่างท้องถิ่น
- ๒) พัฒนา ปรับปรุงและบำรุงรักษาสาธารณูปโภคและสาธารณูปการให้มีอย่างทั่วถึงและเพียงพอ
- ๓) ส่งเสริมและสนับสนุนมีการวางผังเมือง

ยุทธศาสตร์การพัฒนา ด้านการท่องเที่ยว

แนวทางการพัฒนา

- ๑) สร้าง พัฒนา ฟื้นฟู และอนุรักษ์แหล่งท่องเที่ยวทางโบราณสถาน ศาสนสถาน แหล่งท่องเที่ยวทางธรรมชาติต่าง ๆ และแหล่งท่องเที่ยวใหม่

๒) ส่งเสริมการท่องเที่ยวของจังหวัดให้เป็นที่รู้จักทั่วไปของนักท่องเที่ยวทั้งในและต่างประเทศ

ยุทธศาสตร์การพัฒนา ด้านการศึกษา ศาสนา และวัฒนธรรม

แนวทางการพัฒนา

- ๑) การจัดการศึกษาและสนับสนุนการศึกษาขั้นพื้นฐานให้ได้อย่างเพียงพอทั่วถึง ได้มาตรฐานและสอดคล้องตามปรัชญาเศรษฐกิจพอเพียง
- ๒) ส่งเสริม สืบสานจารีตประเพณี ศาสนา และวัฒนธรรมอันดีงามให้คงอยู่คู่กับท้องถิ่นสืบไป
- ๓) พัฒนา และส่งเสริมให้มีการจัดตั้งศูนย์พัฒนาเด็กเล็กที่มีมาตรฐาน ทั่วทั้งจังหวัด
- ๔) การพัฒนาคนให้มีคุณธรรม จริยธรรม นำความรู้เกิดภูมิคุ้มกัน

ยุทธศาสตร์การพัฒนา ด้านเศรษฐกิจ

แนวทางการพัฒนา

- ๑) พัฒนา สนับสนุน และส่งเสริมอาชีพ การสร้างงาน สร้างรายได้ให้กับประชาชน
- ๒) พัฒนาแหล่งน้ำ และการชลประทาน
- ๓) ส่งเสริม และสนับสนุนการนำภูมิปัญญาท้องถิ่นมาปรับใช้ในการประกอบอาชีพ
- ๔) จัดให้มี บำรุงรักษาตลาด เพื่อรองรับสินค้าที่ผลิตได้ของประชาชน
- ๕) ส่งเสริมการดำเนินชีวิตตามแนวพระราชดำริเศรษฐกิจพอเพียง และเกษตรอินทรีย์
- ๖) การพัฒนาการผลิตและจำหน่ายข้าวหอมมะลิ
- ๗) ส่งเสริม สนับสนุน ระบบสหกรณ์และวิสาหกิจชุมชน

ยุทธศาสตร์การพัฒนา ด้านสังคม และสิ่งแวดล้อม

แนวทางการพัฒนา

- ๑) ส่งเสริมสุขภาพอนามัยชีวิตความเป็นอยู่ของประชาชน
- ๒) สนับสนุนการป้องกันและแก้ไขปัญหาเสพติดและความปลอดภัยในชีวิตและทรัพย์สินของประชาชน
- ๓) ส่งเสริมและสนับสนุนสวัสดิการสังคม พัฒนาคูณภาพชีวิตเด็ก เยาวชน สตรี ผู้สูงอายุ และผู้ด้อยโอกาสทางสังคม
- ๔) เสริมสร้างมาตรการป้องกันและบรรเทาสาธารณภัย
- ๕) ส่งเสริมการสร้างความสัมพันธ์เอื้ออาทรในสังคม
- ๖) เสริมสร้างและพัฒนาวัฒนธรรมประชาธิปไตยให้เป็นส่วนหนึ่งของวิถีการดำเนินชีวิตในสังคมไทย
- ๗) จัดให้มี และบำรุงสถานที่สำหรับการกีฬา สถานที่พักผ่อนหย่อนใจ และสวนสาธารณะ
- ๘) ส่งเสริมการออกกำลังกาย แข่งขันกีฬา และนันทนาการ
- ๙) จัดตั้งและการบำรุงสถานพยาบาล
- ๑๐) จัดให้มี และสนับสนุน สุสาน และฌาปนสถาน
- ๑๑) ส่งเสริมและสนับสนุนให้มีการอนุรักษ์ ฟื้นฟู สิ่งแวดล้อม ทรัพยากรธรรมชาติ และใช้ทรัพยากรธรรมชาติอย่างคุ้มค่า
- ๑๒) จัดให้มีระบบบำบัดน้ำเสีย การจัดการขยะ และสิ่งปฏิกูล

๒.๓ เป้าประสงค์โดยรวม ประกอบด้วย

- ๑) การคมนาคมมีความสะดวก รวดเร็ว และครอบคลุมทุกหมู่บ้าน
- ๒) ระบบสาธารณสุขโรคและสาธารณสุขการมีอย่างเพียงพอและทั่วถึง
- ๓) ส่งเสริมและสนับสนุนการศึกษาในทุกระบบให้กับประชาชน
- ๔) อนุรักษ์ศิลปะ วัฒนธรรม ขนบธรรมเนียม ประเพณีและภูมิปัญญาท้องถิ่นให้คงอยู่สืบไป
- ๕) ประชาชนมีอาชีพ มีรายได้เพียงพอสามารถพึ่งพาตนเองได้
- ๖) พัฒนาระบบชลประทานและแหล่งน้ำให้สามารถกักเก็บน้ำไว้สำหรับการเกษตรได้ตลอดทั้งปี
- ๗) ส่งเสริมและสนับสนุนการนำหลักปรัชญาเศรษฐกิจพอเพียงมาใช้ในการดำเนินชีวิต
- ๘) การพัฒนาคุณภาพชีวิตเด็ก เยาวชน สตรี ผู้สูงอายุ ผู้พิการ และผู้ด้อยโอกาสทางสังคม
- ๙) ส่งเสริมและสนับสนุนการป้องกันปัญหายาเสพติด
- ๑๐) ส่งเสริมและสนับสนุนการรักษาความปลอดภัยในชีวิต และทรัพย์สินของประชาชน
- ๑๑) ส่งเสริมและสนับสนุนการป้องกันอุบัติเหตุการจราจร
- ๑๒) ส่งเสริมการป้องกันและบรรเทาสาธารณภัยให้กับประชาชน
- ๑๓) อนุรักษ์ พื้นฟูทรัพยากรธรรมชาติและสิ่งแวดล้อม
- ๑๔) ส่งเสริมและสนับสนุนให้มีการกำจัดขยะและสิ่งปฏิกูลภายในชุมชน
- ๑๕) ประชาชนมีสุขภาพร่างกายแข็งแรง สมบูรณ์และปราศจากโรคต่าง ๆ
- ๑๖) ประชาชนได้รับการบริการในระบบการแพทย์ฉุกเฉินอย่างทั่วถึงและเท่าเทียมกัน
- ๑๗) ส่งเสริมการเมืองการปกครองในระบอบประชาธิปไตย และการมีส่วนร่วมของประชาชนในการพัฒนาท้องถิ่น
- ๑๘) การบริหารจัดการที่สามารถสนองตอบความต้องการของประชาชนได้อย่างมีประสิทธิภาพ

๒.๔ ตัวชี้วัด

ยุทธศาสตร์การพัฒนา	ตัวชี้วัด
๑. การพัฒนาด้านโครงสร้างพื้นฐาน	<ol style="list-style-type: none"> ๑. ระยะทางในการก่อสร้างถนน คสล. ภายในเขตพื้นที่เพิ่มขึ้น ๒. ระยะทางในการก่อสร้าง ปรับปรุง ซ่อมแซมถนนลูกรังภายในเขตพื้นที่เพิ่มขึ้น ๓. ระยะทางในการก่อสร้าง ปรับปรุง ซ่อมแซมถนนดิน ภายในเขตพื้นที่เพิ่มขึ้น ๔. ระยะทางในการก่อสร้างวางระบายน้ำภายในหมู่บ้านเพิ่มขึ้น ๕. จำนวนครัวเรือน/ประชาชนที่ได้รับประโยชน์จากการขยายเขตไฟฟ้า ๖. จำนวนครัวเรือน/ประชาชนที่ได้รับประโยชน์จากการติดตั้งไฟฟ้าส่องสว่าง ๗. จำนวนครัวเรือน/ประชาชนที่ได้รับประโยชน์จากการขยายเขตประปา ๘. ระยะทางในการก่อสร้างถนนแอสฟัลติกคอนกรีตภายในพื้นที่เพิ่มขึ้น ๙. ระยะทางในการก่อสร้างถนนลาดยางภายในเขตพื้นที่เพิ่มมากขึ้น
๒. การพัฒนาด้านการศึกษา ศาสนา วัฒนธรรม และการท่องเที่ยว	<ol style="list-style-type: none"> ๑. จำนวนโรงเรียนที่ได้รับการสนับสนุนสื่อการเรียนการสอนที่ทันสมัย ๒. ร้อยละของเด็กเล็กภายในศูนย์พัฒนาเด็กเล็กมีพัฒนาการในทุกด้านดีขึ้น ๓. ร้อยละของประชาชนที่มีส่วนร่วมในการสนับสนุน และเห็นความสำคัญของการอนุรักษ์ศิลปะ วัฒนธรรม ฯ

ยุทธศาสตร์การพัฒนา	ตัวชี้วัด
๓. การพัฒนาด้านเศรษฐกิจ	๑. ร้อยละของครัวเรือนที่มีอาชีพและมีรายได้เพียงพอและสามารถพึ่งพาตนเองได้ ๒. ร้อยละของประชาชนในวัยทำงานที่ว่างงานลดลง ๓. มีการก่อสร้างคลองส่งน้ำเพื่อการเกษตรเพิ่มขึ้น ๔. จำนวนแหล่งน้ำภายในเขตพื้นที่ได้รับการขุดลอกเพิ่มขึ้น ๕. จำนวนหมู่บ้านที่นำเอาหลักปรัชญาเศรษฐกิจพอเพียงมาใช้ในการดำเนินชีวิต ๖. ร้อยละของเกษตรกรที่ใช้ปุ๋ยชีวภาพแทนปุ๋ยเคมี ๗. ร้อยละของจำนวนครัวเรือนที่สามารถคัดแยกขยะและกำจัดขยะ
๔. การพัฒนาด้านสังคมและสิ่งแวดล้อม	๑. จำนวนผู้สูงอายุได้รับเบี้ยยังชีพเพิ่มขึ้น ๒. จำนวนผู้พิการที่ได้รับเบี้ยยังชีพเพิ่มขึ้น ๓. จำนวนผู้ป่วยเอดส์ที่ได้รับเบี้ยยังชีพ ๔. ร้อยละของประชาชนที่มีความปลอดภัยในชีวิตและทรัพย์สินเพิ่มขึ้น ๕. ร้อยละ ของการเกิดอุบัติเหตุภายในเขตพื้นที่ลดลง ๖. ร้อยละของผู้ประสบภัยธรรมชาติ เช่น วาตภัย ภัยหนาว เป็นต้น ได้รับการช่วยเหลือและบรรเทาความเดือดร้อน ๗. ทรัพยากรป่าไม้ในเขตพื้นที่เพิ่มขึ้น
๕. การพัฒนาด้านสาธารณสุข	๑. มีการจัดตั้งชมรม/กลุ่มในการออกกำลังกายหรือเล่นกีฬาเพิ่มขึ้น ๒. ร้อยละของประชาชนที่มีการปฏิบัติตัวที่ถูกต้องในการดูแลสุขภาพ ๓. ร้อยละของประชาชนที่ได้รับบริการในระบบการแพทย์ฉุกเฉิน
๖. การพัฒนาด้านการบริหารกิจการบ้านเมืองที่ดี	๑. ร้อยละของประชาชนที่ออกมาใช้สิทธิในการเลือกตั้ง ๒. ร้อยละของประชาชนที่มีส่วนร่วมในการประชุมประชาคมหมู่บ้าน และการประชุมประชาคมตำบล ๓. ร้อยละของโครงการ/กิจกรรมตามแผนพัฒนาที่ได้ดำเนินการสำเร็จ ๔. ร้อยละของความพึงพอใจในการให้บริการประชาชนที่มาขอรับบริการ

๒.๕ ค่าเป้าหมาย

ยุทธศาสตร์การพัฒนา	เป้าหมาย
๑. การพัฒนาด้านโครงสร้างพื้นฐาน	๑. การคมนาคมมีความสะดวก รวดเร็ว และครอบคลุมทุกหมู่บ้าน ๒. ระบบสาธารณูปโภคและสาธารณูปการมีอย่างเพียงพอและทั่วถึง
๒. การพัฒนาด้านการศึกษา ศาสนา วัฒนธรรม และการท่องเที่ยว	๑. ส่งเสริมและสนับสนุนการศึกษาในทุกระบบให้กับประชาชน ๒. อนุรักษ์ศิลปะ วัฒนธรรม ขนบธรรมเนียม ประเพณีและภูมิปัญญาท้องถิ่นให้คงอยู่สืบไป
๓. การพัฒนาด้านเศรษฐกิจ	๑. ประชาชนมีอาชีพ มีรายได้เพียงพอสามารถพึ่งพาตนเองได้ ๒. พัฒนาระบบชลประทานและแหล่งน้ำให้สามารถกักเก็บน้ำไว้สำหรับการเกษตรได้ตลอดทั้งปี ๓. ส่งเสริมและสนับสนุนการนำหลักปรัชญาเศรษฐกิจพอเพียงมาใช้ในการดำเนินชีวิต

ยุทธศาสตร์การพัฒนา	เป้าหมาย
๔. การพัฒนาด้านสังคมและสิ่งแวดล้อม	๑. การพัฒนาคุณภาพชีวิตเด็ก เยาวชน สตรี ผู้สูงอายุ ผู้พิการ และผู้ด้อยโอกาสทางสังคม ๒. ส่งเสริมและสนับสนุนการป้องกันปัญหายาเสพติด ๓. ส่งเสริมและสนับสนุนการรักษาความปลอดภัยในชีวิต และทรัพย์สินของประชาชน ๔. ส่งเสริมและสนับสนุนการป้องกันอุบัติเหตุการจราจร ๕. ส่งเสริมการป้องกันและบรรเทาสาธารณภัยให้กับประชาชน ๖. อนุรักษ์ ฟื้นฟูทรัพยากรธรรมชาติและสิ่งแวดล้อม ๗. ส่งเสริมและสนับสนุนให้มีการกำจัดขยะและสิ่งปฏิกูลภายในชุมชน
๕. การพัฒนาด้านสาธารณสุข	๑. ประชาชนมีสุขภาพร่างกายแข็งแรง สมบูรณ์และปราศจากโรคต่าง ๆ ๒. ประชาชนได้รับการบริการในระบบการแพทย์ฉุกเฉินอย่างทั่วถึงและเท่าเทียมกัน
๖. การพัฒนาด้านการบริหารกิจการบ้านเมืองที่ดี	๑. ส่งเสริม สนับสนุนการบริหารกิจการบ้านเมืองที่ดี

๒.๖ กลยุทธ์

เพื่อให้บรรลุวิสัยทัศน์ของตำบลโพธิ์ใหญ่ จำเป็นอย่างยิ่งที่จะต้องให้ความสำคัญกับการวางบทบาทการพัฒนาตำบลโพธิ์ใหญ่ ในอนาคตอย่างเหมาะสมสอดคล้องกับปัญหาความต้องการของประชาชน รวมทั้งสอดคล้องกับศักยภาพและบทบาทหน้าที่ขององค์การบริหารส่วนตำบลเพื่อให้ประชาชนได้รับประโยชน์สูงสุด ดังนั้น จึงได้กำหนดกลยุทธ์ ดังนี้

๑. การพัฒนาระบบโครงสร้างพื้นฐาน ระบบสาธารณสุขภาค - สาธารณูปการ
๒. การทำนุบำรุงรักษาทางศาสนา ศิลปวัฒนธรรม จารีต ประเพณีและภูมิปัญญาท้องถิ่น
๓. ส่งเสริมพัฒนาอาชีพและสร้างรายได้ให้แก่ประชาชน
๔. พัฒนาคุณภาพชีวิตและความเป็นอยู่ บริหารจัดการทรัพยากรธรรมชาติและสิ่งแวดล้อม
๕. พัฒนาด้านสาธารณสุขอย่างทั่วถึง
๖. การบริหารจัดการที่ดี และส่งเสริมสนับสนุนการมีส่วนร่วมของประชาชนในการพัฒนาท้องถิ่น

๒.๗ จุดยืนทางยุทธศาสตร์

องค์การบริหารส่วนตำบลโพธิ์ใหญ่ ให้ความสำคัญต่อการดำเนินการแก้ไขปัญหาความเดือดร้อน และการพัฒนาคุณภาพชีวิตของประชาชนในพื้นที่ในด้านต่าง ๆ โดยเฉพาะการปรับปรุง ฟื้นฟูพัฒนาการจัดบริการสาธารณะ หรือโครงสร้างพื้นฐาน ซึ่งถือเป็นภารกิจหลักขององค์กรปกครองส่วนท้องถิ่น ตลอดจนการพัฒนาทางการศึกษา อันเป็นรากฐานสำคัญต่อการพัฒนาคน พัฒนาประเทศ ให้มีคุณภาพสูง การพัฒนาที่ยั่งยืน ควบคู่กับการพัฒนาด้านสังคม เศรษฐกิจ สภาพแวดล้อมต่าง ๆ ที่เกี่ยวข้องโดยตรงกับชีวิตความเป็นอยู่ของประชาชน โดยยึดหลักการมีส่วนร่วม ความสอดคล้องกับนโยบายรัฐบาล และแผนพัฒนาระดับต่าง ๆ รวมถึงการพิจารณาวิเคราะห์สภาพปัญหา ความต้องการของประชาชน และความพึงพอใจของประชาชนที่มีต่อการพัฒนา

องค์การบริหารส่วนตำบลโพธิ์ใหญ่ จึงกำหนดจุดยืนทางยุทธศาสตร์การพัฒนาไว้ ๖ ประเด็น ยุทธศาสตร์ ดังนี้

๑. การพัฒนาด้านโครงสร้างพื้นฐาน
๒. การพัฒนาด้านการศึกษา ศาสนา วัฒนธรรม และการท่องเที่ยว
๓. การพัฒนาด้านเศรษฐกิจ
๔. การพัฒนาด้านสังคมและสิ่งแวดล้อม
๕. การพัฒนาด้านสาธารณสุข
๖. การพัฒนาด้านการบริหารกิจการบ้านเมืองที่ดี

๒.๘ ความเชื่อมโยงของยุทธศาสตร์ในภาพรวม

- ๑) เพื่อจัดทำแผนยุทธศาสตร์การพัฒนาที่ตอบสนองต่อปัญหา ความต้องการของประชาชน ภายใต้ศักยภาพขององค์การบริหารส่วนตำบลโพธิ์ใหญ่
- ๒) เพื่อเป็นกรอบในการพัฒนาในระยะกลาง และเป็นแนวทางในการจัดทำแผนพัฒนาองค์การบริหารส่วนตำบลโพธิ์ใหญ่ ๕ ปี
- ๓) เพื่อเป็นเครื่องมือในการประสานแผนพัฒนาท้องถิ่นระหว่างองค์การบริหารส่วนตำบลโพธิ์ใหญ่กับองค์กรปกครองส่วนท้องถิ่น และ ระหว่างองค์การบริหารส่วนตำบลโพธิ์ใหญ่ กับส่วนราชการ
- ๔) เพื่อเพิ่มทักษะและขีดความสามารถของบุคลากรภายในองค์การบริหารส่วนตำบล
- ๕) เพื่อประสานการพัฒนาให้สอดคล้องกันทั้งในระดับส่วนกลาง ส่วนภูมิภาคและส่วนท้องถิ่น

๑. การวิเคราะห์เพื่อพัฒนาท้องถิ่น

๓.๑ การวิเคราะห์กรอบการจัดทำยุทธศาสตร์ขององค์กรปกครองส่วนท้องถิ่น

องค์การบริหารส่วนตำบลโพธิ์ใหญ่ ได้จัดให้มีการประชาคมเพื่อรวบรวมความคิดเห็นในการพัฒนาท้องถิ่น ในการนี้จึงได้นำข้อมูลต่าง ๆ ซึ่งผ่านการแสดงความคิดเห็นจากประชาชน การสำรวจ/ออกพื้นที่ข้อมูลความจำเป็นพื้นฐาน (จปฐ.) ข้อมูล กชช.๒ ค. และข้อมูลการจัดทำแผนชุมชนของตำบลโพธิ์ใหญ่มาวិเคราะห์และสรุปปัญหาความต้องการของประชาชนได้ ดังนี้

ปัญหา	สภาพปัญหา/สาเหตุ
๑. ปัญหาด้านโครงสร้างพื้นฐาน	๑. เส้นทางในการคมนาคมระหว่างหมู่บ้านและภายในหมู่บ้านยังมีความไม่สะดวก และไม่เพียงพอกับความต้องการของประชาชน ๒. เส้นทางในการขนส่งผลผลิตทางการเกษตร มีความไม่สะดวก รวดเร็ว ถนนชำรุดเป็นหลุมเป็นบ่อโดยเฉพาะในช่วงฤดูฝน ซึ่งถนนส่วนมากจะเป็นถนนดินและถนนลูกรัง ๓. การติดตั้งไฟฟ้าสาธารณะหรือไฟส่องสว่าง ยังมีไม่เพียงพอกับความต้องการของประชาชน ๔. ร่องระบายน้ำภายในหมู่บ้านยังไม่เพียงพอกับความต้องการของประชาชนในพื้นที่ ทำให้เกิดน้ำท่วมขังภายในหมู่บ้าน ๕. การขยายเขตไฟฟ้าเพื่อการเกษตรไปยังพื้นที่ทำการเกษตรยังไม่เพียงพอกับความต้องการของประชาชน

	<p>๖. น้ำสำหรับการอุปโภคหรือบริโภคยังไม่เพียงพอกับความต้องการของประชาชน</p>
<p>๒. ปัญหาด้านการศึกษา ศาสนา วัฒนธรรมและการท่องเที่ยว</p>	<p>๑. สื่อและอุปกรณ์ในการเรียนการสอนยังมีไม่เพียงพอและทันสมัย</p> <p>๒. ศิลปะ วัฒนธรรม และขนบธรรมเนียม ประเพณีอันดีงามของท้องถิ่น และภูมิปัญญาชาวบ้านเริ่มสูญหาย เนื่องจากไม่ได้รับความสนใจจากเยาวชนรุ่นหลัง</p>
<p>๓. ปัญหาด้านเศรษฐกิจ</p>	<p>๑. ประชาชนส่วนใหญ่ไม่มีอาชีพเสริมหลังฤดูกาลทำนา ทำให้ขาดโอกาสที่จะพัฒนาและสร้างรายได้ให้กับครัวเรือนหรือชุมชนในการรวมกลุ่มเพื่อประกอบอาชีพ</p> <p>๒. กลุ่มอาชีพต่าง ๆ ขาดเงินทุนในการประกอบอาชีพ ซึ่งประชาชนส่วนใหญ่ยังอยู่ในฐานะยากจน การลงทุนในการประกอบอาชีพจึงขาดแคลนทุนทรัพย์ และการขาดการรวมกลุ่มเพื่อประกอบอาชีพ</p> <p>๓. คลองส่งน้ำเพื่อการเกษตรยังมีไม่เพียงพอและทั่วถึง</p> <p>๔. ประชาชนส่วนใหญ่ยังไม่นำเอาแนวทางของเศรษฐกิจพอเพียงมาใช้ในการดำเนินชีวิต</p>
<p>๔. ปัญหาด้านสังคม สงเคราะห์</p>	<p>๑. ผู้สูงอายุ ผู้พิการ และผู้ด้อยโอกาสทางสังคม บางส่วนถูกทอดทิ้งไม่ได้รับการดูแล ทำให้ต้องดำรงชีวิตอยู่ด้วยความยากลำบาก</p> <p>๒. การแพร่ระบาดของยาเสพติดยังคงมีอยู่ภายในเขตพื้นที่</p> <p>๓. การทะเลาะวิวาทของกลุ่มวัยรุ่นหรือเยาวชนในเขตพื้นที่ มีความรุนแรงและเพิ่มมากขึ้นทุกวัน</p> <p>๔. ความปลอดภัยในชีวิตและทรัพย์สินของประชาชน ภายในเขตพื้นที่ยังมีการลักขโมย การปล้น การจี้เกิดขึ้น</p> <p>๕. การเกิดภัยธรรมชาติ เช่น ภัยแล้ง น้ำท่วม วาตภัย เป็นปัญหาที่สร้างความเสียหายและความเดือดร้อนให้กับประชาชนเป็นส่วนใหญ่</p> <p>๖. ประชาชนส่วนใหญ่ยังขาดจิตสำนึกในการอนุรักษ์ฟื้นฟูทรัพยากรธรรมชาติและสิ่งแวดล้อมที่มีอยู่ในท้องถิ่น</p> <p>๗. การกำจัดขยะและสิ่งปฏิกูลภายในเขตพื้นที่</p> <p>๘. การบุกรุกที่สาธารณประโยชน์ ซึ่งในปัจจุบันมีประชาชนบางส่วนที่ได้บุกรุกที่สาธารณประโยชน์ และพยายามจะครอบครองเพื่อให้เป็นกรรมสิทธิ์ของตนเอง</p>
<p>๕. ปัญหาด้านสาธารณสุข และ สิ่งแวดล้อม</p>	<p>๑. การควบคุมและป้องกันโรคติดต่อภายในเขตพื้นที่ยังไม่เพียงพอและทั่วถึง รวมถึงการที่ประชาชนยังขาดความรู้ความเข้าใจในการป้องกันโรคระบาดต่าง ๆ</p> <p>๒. ประชาชนส่วนใหญ่ในพื้นที่ยังไม่ใส่ใจที่จะดูแลสุขภาพ และไม่สนใจในการออกกำลังกาย หรือการเล่นกีฬา</p> <p>๓. ประชาชนยังขาดความรู้ ความเข้าใจเกี่ยวกับการให้บริการในระบบการแพทย์ฉุกเฉิน ซึ่งเป็นเรื่องใหม่สำหรับประชาชนในพื้นที่</p>

๖. ปัญหาด้านการบริหารจัดการที่ดี	๑. ประชาชนบางส่วนยังขาดกระบวนการเรียนรู้ ขาดความสนใจ และขาดการมีส่วนร่วมในด้านการเมืองการปกครอง ๒. ประชาชนส่วนใหญ่ยังไม่ให้ความสำคัญและขาดการมีส่วนร่วมในการบริหารงานและการพัฒนาท้องถิ่นขององค์การบริหารส่วนตำบล ๓. ประชาชนส่วนใหญ่ยังไม่เข้าใจในระบบการบริหารงาน และการให้บริการขององค์การบริหารส่วนตำบล ทำให้เกิดความเข้าใจผิดในการติดต่อประสานงาน

๓.๒ การประเมินสถานการณ์สภาพแวดล้อมภายนอกที่เกี่ยวข้อง

การวิเคราะห์ศักยภาพเพื่อประเมินสภาพการพัฒนาในปัจจุบัน และโอกาสการพัฒนาในอนาคตขององค์การบริหารส่วนตำบลโพธิ์ใหญ่ เป็นการประเมินถึงโอกาสและภาวะคุกคามหรือข้อจำกัดอันเป็นสภาวะแวดล้อมภายนอกที่มีผลต่อการพัฒนาท้องถิ่น รวมถึงจุดแข็งและจุดอ่อนของท้องถิ่น อันเป็นสภาวะแวดล้อมภายในขององค์การปกครองส่วนท้องถิ่น โดยใช้เทคนิคการ SWOT Analysis เพื่อพิจารณาศักยภาพการพัฒนาของแต่ละยุทธศาสตร์

โดยกำหนดค่าการให้คะแนนเป็น ๔ ระดับในแต่ละด้าน ดังนี้

ด้าน	มาก	ปานกลาง	น้อย	ไม่มี
จุดแข็ง	๓	๒	๑	๐
จุดอ่อน	-๓	-๒	-๑	๐
โอกาส	๓	๒	๑	๐
อุปสรรค/ข้อจำกัด	-๓	-๒	-๑	๐

เกณฑ์คะแนนและระดับของผลการวิเคราะห์ศักยภาพการพัฒนา

- ผลการวิเคราะห์ศักยภาพได้คะแนน เท่ากับ ๐ ถือว่า อยู่ในระดับ “น้อยที่สุด”
- ผลการวิเคราะห์ศักยภาพได้คะแนน เท่ากับ ๑ ถือว่า อยู่ในระดับ “น้อย”
- ผลการวิเคราะห์ศักยภาพได้คะแนน เท่ากับ ๒ ถือว่า อยู่ในระดับ “ปานกลาง”
- ผลการวิเคราะห์ศักยภาพได้คะแนน เท่ากับ ๓ ถือว่า อยู่ในระดับ “มาก”

ผลการวิเคราะห์ศักยภาพของยุทธศาสตร์การพัฒนา

จากการวิเคราะห์ศักยภาพการพัฒนาของแต่ละยุทธศาสตร์ โดยใช้เทคนิคการ SWOT สามารถสรุปผลการวิเคราะห์ศักยภาพการพัฒนาของแต่ละยุทธศาสตร์ที่ได้กำหนดไว้ทั้งหมด ๖ ยุทธศาสตร์ ได้ดังนี้

๑. ศักยภาพยุทธศาสตร์พัฒนาด้านโครงสร้างพื้นฐาน

ด้าน	มาก	ปานกลาง	น้อย	ไม่มี
จุดแข็ง	-	๒	-	-
จุดอ่อน	-	-	-๑	-
โอกาส	๓	-	-	-
อุปสรรค/ข้อจำกัด	-	-๒	-	-
รวมคะแนนศักยภาพ = ๒ - ๑ + ๓ - ๒ = ๒ (มีศักยภาพโดยรวมอยู่ในระดับปานกลาง)				

ผลการวิเคราะห์ศักยภาพยุทธศาสตร์การพัฒนาด้านโครงสร้างพื้นฐาน สรุปได้ว่ามีศักยภาพการพัฒนาอยู่ในระดับปานกลาง

๒. ศักยภาพยุทธศาสตร์การพัฒนาด้าน การศึกษา ศาสนา วัฒนธรรม และการท่องเที่ยว

ด้าน	มาก	ปานกลาง	น้อย	ไม่มี
จุดแข็ง	๓	-	-	-
จุดอ่อน	-	-๒	-	-
โอกาส	๓	-	-	-
อุปสรรค/ข้อจำกัด	-	-๒	-	-
รวมคะแนนศักยภาพ = ๓ - ๒ + ๓ - ๒ = ๒ (มีศักยภาพโดยรวมปานกลาง)				

ผลการวิเคราะห์ศักยภาพยุทธศาสตร์การพัฒนาด้านการศึกษา ศาสนา วัฒนธรรม และการท่องเที่ยว สรุปได้ว่ามีศักยภาพการพัฒนาอยู่ในระดับปานกลาง

๓. ศักยภาพยุทธศาสตร์การพัฒนาด้าน เศรษฐกิจ

ด้าน	มาก	ปานกลาง	น้อย	ไม่มี
จุดแข็ง	๓	-	-	-
จุดอ่อน	-๓	-	-	-
โอกาส	๓	-	-	-
อุปสรรค/ข้อจำกัด	-	-๒	-	-
รวมคะแนนศักยภาพ = ๓ - ๓ + ๓ - ๒ = ๑ (มีศักยภาพโดยรวมน้อย)				

ผลการวิเคราะห์ศักยภาพยุทธศาสตร์การพัฒนาด้านเศรษฐกิจ สรุปได้ว่ามีศักยภาพการพัฒนาอยู่ในระดับปานกลาง

๔. ศักยภาพยุทธศาสตร์การพัฒนาด้านสังคม และสิ่งแวดล้อม

ด้าน	มาก	ปานกลาง	น้อย	ไม่มี
จุดแข็ง	๓	-	-	-
จุดอ่อน	-	-๒	-	-
โอกาส	๓	-	-	-
อุปสรรค/ข้อจำกัด	-	-๒	-	-
รวมคะแนนศักยภาพ = ๓ - ๒ + ๓ - ๒ = ๒ (มีศักยภาพโดยรวมปานกลาง)				

ผลการวิเคราะห์ศักยภาพยุทธศาสตร์การพัฒนาด้านสังคมและสิ่งแวดล้อม สรุปได้ว่ามีศักยภาพการพัฒนาอยู่ในระดับปานกลาง

๕. ศักยภาพยุทธศาสตร์การพัฒนาด้านสาธารณสุข การกีฬา และนันทนาการ

ด้าน	มาก	ปานกลาง	น้อย	ไม่มี
จุดแข็ง	๓	-	-	-
จุดอ่อน	-	-๒	-	-
โอกาส	๓	-	-	-
อุปสรรค/ข้อจำกัด	-	-๒	-	-
รวมคะแนนศักยภาพ = ๓ - ๒ + ๓ - ๒ = ๒ (มีศักยภาพโดยรวมปานกลาง)				

ผลการวิเคราะห์ศักยภาพยุทธศาสตร์การพัฒนาด้านสาธารณสุข การกีฬา และนันทนาการ สรุปได้ว่ามีศักยภาพการพัฒนาอยู่ในระดับปานกลาง

๖. ศักยภาพยุทธศาสตร์การพัฒนาด้านการบริหารกิจการบ้านเมืองที่ดี

ด้าน	มาก	ปานกลาง	น้อย	ไม่มี
จุดแข็ง	๓	-	-	-
จุดอ่อน	-	-	-๑	-
โอกาส	๓	-	-	-
อุปสรรค/ข้อจำกัด	-	-๒	-	-
รวมคะแนนศักยภาพ = ๓ - ๑ + ๓ - ๒ = ๓ (มีศักยภาพโดยรวมมาก)				

ผลการวิเคราะห์ศักยภาพยุทธศาสตร์การพัฒนาด้านการบริหารกิจการบ้านเมืองที่ดี สรุปได้ว่ามีศักยภาพการพัฒนาอยู่ในระดับปานกลาง

จากสรุปผลการวิเคราะห์ศักยภาพการพัฒนาในแต่ละยุทธศาสตร์ ตามหลักของการ SWOT เพื่อประเมินสภาพการพัฒนาในปัจจุบัน และโอกาสการพัฒนาในอนาคต โดยพิจารณาจากโอกาส (Opportunity : O) และภาวะคุกคามหรือข้อจำกัด (Threat : T) อันเป็นสถานะแวดล้อมภายนอกที่มีผลต่อการพัฒนาท้องถิ่น รวมถึงจุดแข็ง (Strength : S) และจุดอ่อน (Weakness : W) ของท้องถิ่นอันเป็นสถานะแวดล้อมภายในขององค์การบริหารส่วนตำบลโพธิ์ใหญ่ ทำให้ทราบถึง จุดแข็ง จุดอ่อน โอกาส และอุปสรรคหรือข้อจำกัด ในการพัฒนา ดังนี้

จุดแข็ง (S : Strength)

- ๑) ผู้บริหาร มีแนวความคิดและได้กำหนดนโยบายในการพัฒนาท้องถิ่นที่สอดคล้องกับยุทธศาสตร์การพัฒนาทุกยุทธศาสตร์
- ๒) มีบุคลากรที่มีคุณวุฒิ และมีความรู้ความสามารถที่พร้อมจะดำเนินงานตามนโยบายการบริหารงาน
- ๓) ได้รับการจัดสรรงบประมาณจึงมีศักยภาพที่จะสามารถดำเนินงานเพื่อสนองตอบความต้องการให้กับประชาชนในท้องถิ่น
- ๔) มีการคมนาคมที่สะดวก ถนนภายในหมู่บ้านส่วนใหญ่จะเป็นถนนคอนกรีตเสริมเหล็ก และจะมีถนนลูกรังและถนนดินในการขนส่งผลผลิตทางการเกษตร
- ๕) ประชาชนในเขตพื้นที่มีไฟฟ้าและประปาใช้เกือบ ๑๐๐ %
- ๖) มีโรงเรียนประถมศึกษา โรงเรียนมัธยมขยายโอกาส ศูนย์การเรียนรู้ชุมชน ศูนย์พัฒนาเด็กเล็ก และห้องสมุดประชาชน ที่ส่งเสริมและสนับสนุนการพัฒนาในด้านการศึกษาทุกระบบ
- ๗) ผู้คนในเขตพื้นที่มีน้ำใจโอบอ้อมอารี เอื้อเฟื้อเผื่อแผ่ต่อบุคคลอื่น และยังคงสืบทอดการอนุรักษ์ ศิลปะ วัฒนธรรม ขนบธรรมเนียม ประเพณี และภูมิปัญญาท้องถิ่นที่ดีงาม
- ๘) มีแม่น้ำชีไหลผ่าน มีสถานีสูบน้ำด้วยไฟฟ้าและมีคลองชลประทานในเขตพื้นที่สำหรับส่งน้ำเพื่อการเกษตร และบรรเทาปัญหาภัยแล้งให้กับเกษตรกร
- ๙) ประชาชนในเขตพื้นที่มีการรวมกลุ่ม เช่น กลุ่มอาชีพสตรี กลุ่มแม่บ้าน กลุ่มออมทรัพย์ กลุ่มเกษตรกร กลุ่มปลูกหม่อนเลี้ยงไหม ทำให้ชุมชนมีความเข้มแข็ง
- ๑๐) มีสวนป่าอุโมงค์หนองแวงที่เป็นแหล่งทรัพยากรธรรมชาติในพื้นที่ สำหรับการหาของป่าขายเพื่อเพิ่มรายได้ให้กับประชาชน

- ๑๑) มีกองทุนหลักประกันสุขภาพในระดับท้องถิ่น ที่ส่งเสริมและสนับสนุนการดำเนินงานในด้านสาธารณสุขให้กับประชาชนในท้องถิ่น
- ๑๒) มีการให้บริการในระบบการแพทย์ฉุกเฉิน ที่สามารถให้บริการประชาชนในเขตพื้นที่ในการส่งต่อผู้ป่วยฉุกเฉินไปยังสถานพยาบาลของรัฐได้อย่างทันที่
- ๑๓) การบริหารงานขององค์การบริหารส่วนตำบลเป็นไปอย่างมีประสิทธิภาพ โดยมีการประสานงาน และบูรณาการในการปฏิบัติงานร่วมกับหน่วยงานอื่น ทั้งหน่วยงานภายในเขตพื้นที่และภายนอกพื้นที่
- ๑๔) ประชาชนในพื้นที่ให้ความสำคัญกับการเลือกตั้งในทุกระดับ โดยประชาชนจะออกไปใช้สิทธิเลือกตั้งร้อยละ ๗๐ ของประชาชนผู้มีสิทธิเลือกตั้ง
- ๑๕) ผู้นำชุมชนในเขตพื้นที่ให้ความร่วมมือเป็นอย่างดีในการพัฒนาท้องถิ่น

จุดอ่อน (W: Weakness)

- ๑) งบประมาณในการพัฒนาท้องถิ่นมีจำนวนจำกัด ทำให้ไม่สามารถสนองตอบความต้องการของประชาชนในพื้นที่ได้อย่างทั่วถึง
- ๒) ระบบการจัดการด้านผังเมืองและการจัดการสาธารณูปโภคในพื้นที่ยังไม่ดีและเป็นระเบียบ
- ๓) เยาวชนและเด็กนักเรียนส่วนใหญ่ในเขตพื้นที่ยังไม่ให้ความสำคัญกับการศึกษาต่อในระดับที่สูง
- ๔) เยาวชนรุ่นหลังไม่ให้ความสนใจในการสืบทอดขนบธรรมเนียมประเพณี ศิลปะ วัฒนธรรม และภูมิปัญญาท้องถิ่นที่ดีงาม
- ๕) ไม่มีตลาดรองรับสินค้าหรือผลผลิตทางการเกษตร และราคาผลผลิตทางการเกษตรตกต่ำ
- ๖) ประชาชนมีรายได้น้อย ไม่มีอาชีพเสริมหลังฤดูการทำนา และยังมีการใช้จ่ายอย่างฟุ่มเฟือยเนื่องจากความเจริญทางด้านเทคโนโลยี รวมทั้งการรวมกลุ่มของประชาชนในพื้นที่ยังไม่สามารถทำได้อย่างยั่งยืน
- ๗) คลองชลประทานเพื่อส่งน้ำสำหรับการเกษตรยังไม่เพียงพอและทั่วถึง
- ๘) การแก้ไขปัญหาเสพติดและปัญหาการทะเลาะวิวาทของกลุ่มวัยรุ่นยังไม่สามารถดำเนินการได้อย่างเป็นรูปธรรม และเกิดผลสัมฤทธิ์
- ๙) ประชาชนยังขาดจิตสำนึกและการมีส่วนร่วมในการอนุรักษ์ ฟื้นฟู และหวงแหนในทรัพยากรธรรมชาติและสิ่งแวดล้อมที่มีอยู่ในพื้นที่
- ๑๐) ประชาชนยังไม่ให้ความสำคัญและไม่ใส่ใจในการดูแลสุขภาพของตนเองเท่าที่ควร รวมทั้งขาดการออกกำลังกายอย่างต่อเนื่องและสม่ำเสมอ ทำให้เกิดโรคต่าง ๆ ตามมาในภายหลัง
- ๑๑) การควบคุมและป้องกันโรคติดต่อในพื้นที่ยังไม่เพียงพอและทั่วถึง ทำให้ในเขตพื้นที่ยังมีโรคติดต่อเกิดขึ้น เช่น โรคไข้เลือดออก เป็นต้น
- ๑๒) ประชาชนยังขาดความรู้ความเข้าใจในเรื่องการเมืองการปกครอง และไม่เข้าใจบทบาทหน้าที่ของตนเองในการมีส่วนร่วมในการพัฒนาท้องถิ่น รวมทั้งยังไม่เข้าใจในระบบการบริหารงานและการให้บริการขององค์การบริหารส่วนตำบลเท่าที่ควร

โอกาส (O : Opportunity)

- ๑) รัฐธรรมนูญแห่งราชอาณาจักรไทย พ.ศ. ๒๕๕๐ ให้การสนับสนุนการดำเนินงานของท้องถิ่นไม่ว่าจะเป็นด้านเศรษฐกิจท้องถิ่น ระบบสาธารณสุขปโภค สาธารณูปการ และการคมนาคม เป็นต้น
- ๒) พระราชบัญญัติกำหนดแผนและขั้นตอนการกระจายอำนาจ ฯ พ.ศ. ๒๕๔๒ กำหนดให้องค์กรปกครองส่วนท้องถิ่นมีหน้าที่ในการจัดระบบบริการสาธารณะ เพื่อประโยชน์ของประชาชนในท้องถิ่น โดยที่หน่วยงานส่วนกลางและส่วนภูมิภาค ส่งเสริมและสนับสนุนการถ่ายโอนภารกิจให้แก่องค์กรปกครองส่วนท้องถิ่น
- ๓) นโยบายของรัฐบาลให้การส่งเสริมและสนับสนุนในการพัฒนาและการดำเนินงานขององค์กรปกครองส่วนท้องถิ่นในทุก ๆ ด้าน คือ ด้านโครงสร้างพื้นฐาน ด้านการศึกษา ศาสนา และวัฒนธรรม ด้านเศรษฐกิจ ด้านสังคมและสิ่งแวดล้อม ด้านสาธารณสุข ด้านกีฬา และด้านการบริหารกิจการบ้านเมืองที่ดี ซึ่งนโยบายของรัฐบาลมีความสอดคล้องกับยุทธศาสตร์การพัฒนาขององค์การบริหารส่วนตำบล
- ๔) ได้รับการส่งเสริมและสนับสนุนงบประมาณจากสถาบันการแพทย์ฉุกเฉินแห่งชาติในการให้บริการในระบบการแพทย์ฉุกเฉินแห่งชาติ
- ๕) ยุทธศาสตร์การพัฒนาของจังหวัดร้อยเอ็ด ส่งเสริมและสนับสนุนการดำเนินงานขององค์การบริหารส่วนตำบล และมีความสอดคล้องและเป็นไปในทิศทางเดียวกันกับยุทธศาสตร์การพัฒนาขององค์การบริหารส่วนตำบล
- ๖) ได้รับการส่งเสริมและสนับสนุนงบประมาณจากกองทุนหลักประกันสุขภาพแห่งชาติ

อุปสรรคหรือข้อจำกัด (T: Threat)

- ๑) จากงบประมาณที่มีอยู่อย่างจำกัดทำให้ไม่สามารถพัฒนาท้องถิ่นได้ตามความต้องการของประชาชน
- ๒) ในการดำเนินงานมีระเบียบกฎหมายที่เกี่ยวข้องค่อนข้างมากทำให้การดำเนินงานเกิดความไม่คล่องตัว และเกิดความล่าช้าส่งผลให้ประชาชนเกิดความเบื่อหน่าย
- ๓) ในการพัฒนาท้องถิ่นในทุก ๆ ด้าน ไม่ว่าจะเป็นด้านโครงสร้างพื้นฐาน ด้านการศึกษา ศาสนา วัฒนธรรม และการท่องเที่ยว ด้านเศรษฐกิจ ด้านสังคมและสิ่งแวดล้อม ด้านสาธารณสุข การกีฬาและนันทนาการ และด้านการบริหารกิจการบ้านเมืองที่ดี จะต้องอาศัยความร่วมมือจากทุกภาคส่วนทั้งภายในเขตพื้นที่และภายนอกเขตพื้นที่จึงจะทำให้การพัฒนาประสบผลสำเร็จ
- ๔) ประชาชนยังขาดความรู้ความเข้าใจและขาดการมีส่วนร่วมในการพัฒนาท้องถิ่น

๓.๓ ความเชื่อมโยงยุทธศาสตร์การพัฒนาจังหวัดกับยุทธศาสตร์การพัฒนาขององค์กรปกครองส่วนท้องถิ่น

โครงสร้างความเชื่อมโยงแผนยุทธศาสตร์การพัฒนาขององค์การบริหารส่วนตำบลโพธิ์ใหญ่ พ.ศ. ๒๕๖๖ - ๒๕๗๐

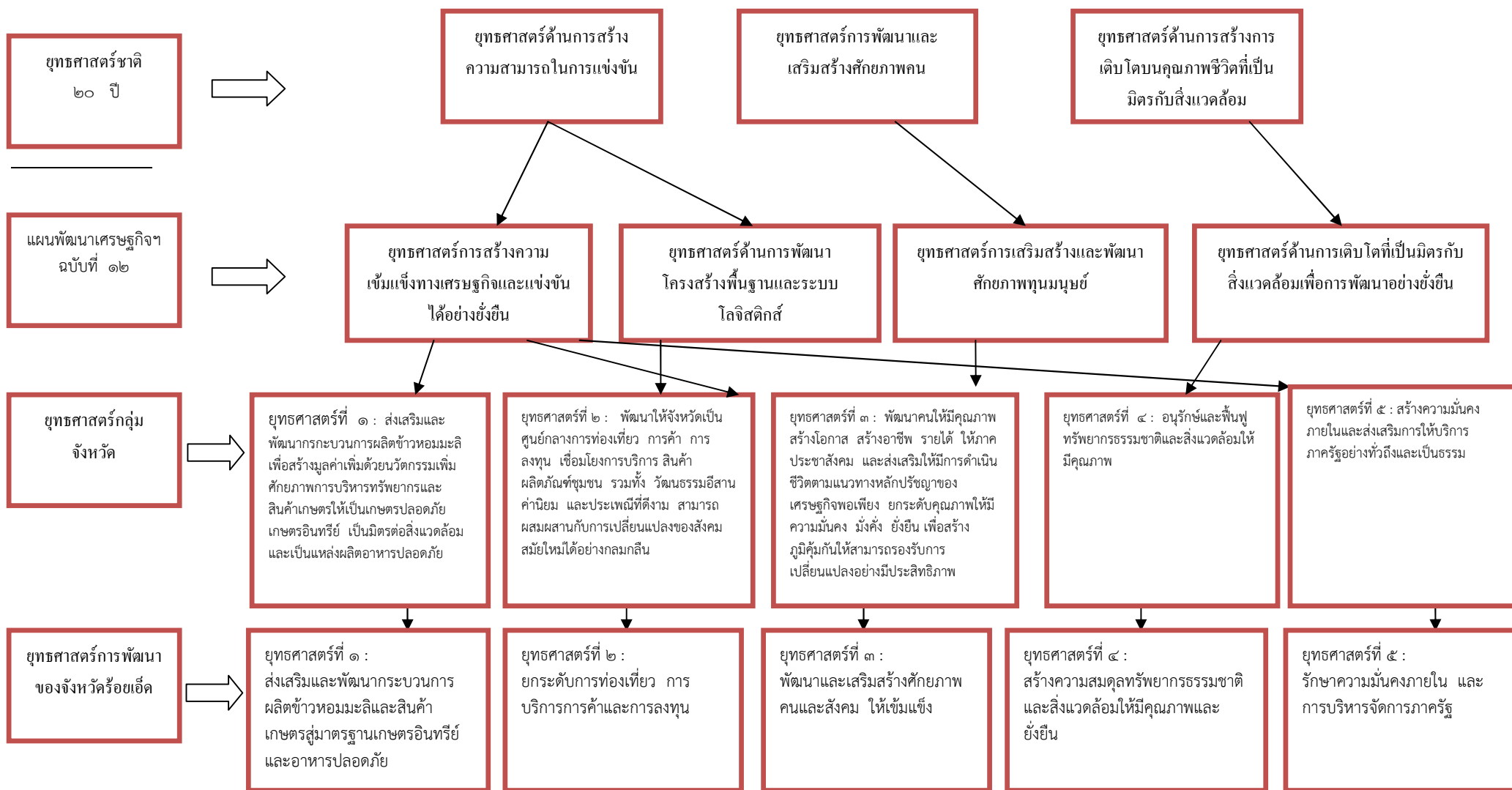

โครงสร้างเชื่อมโยงแผนยุทธศาสตร์การพัฒนางองค์การบริหารส่วนตำบลโพธิ์ใหญ่ พ.ศ. ๒๕๖๖-๒๕๗๐ (ต่อ ๑)

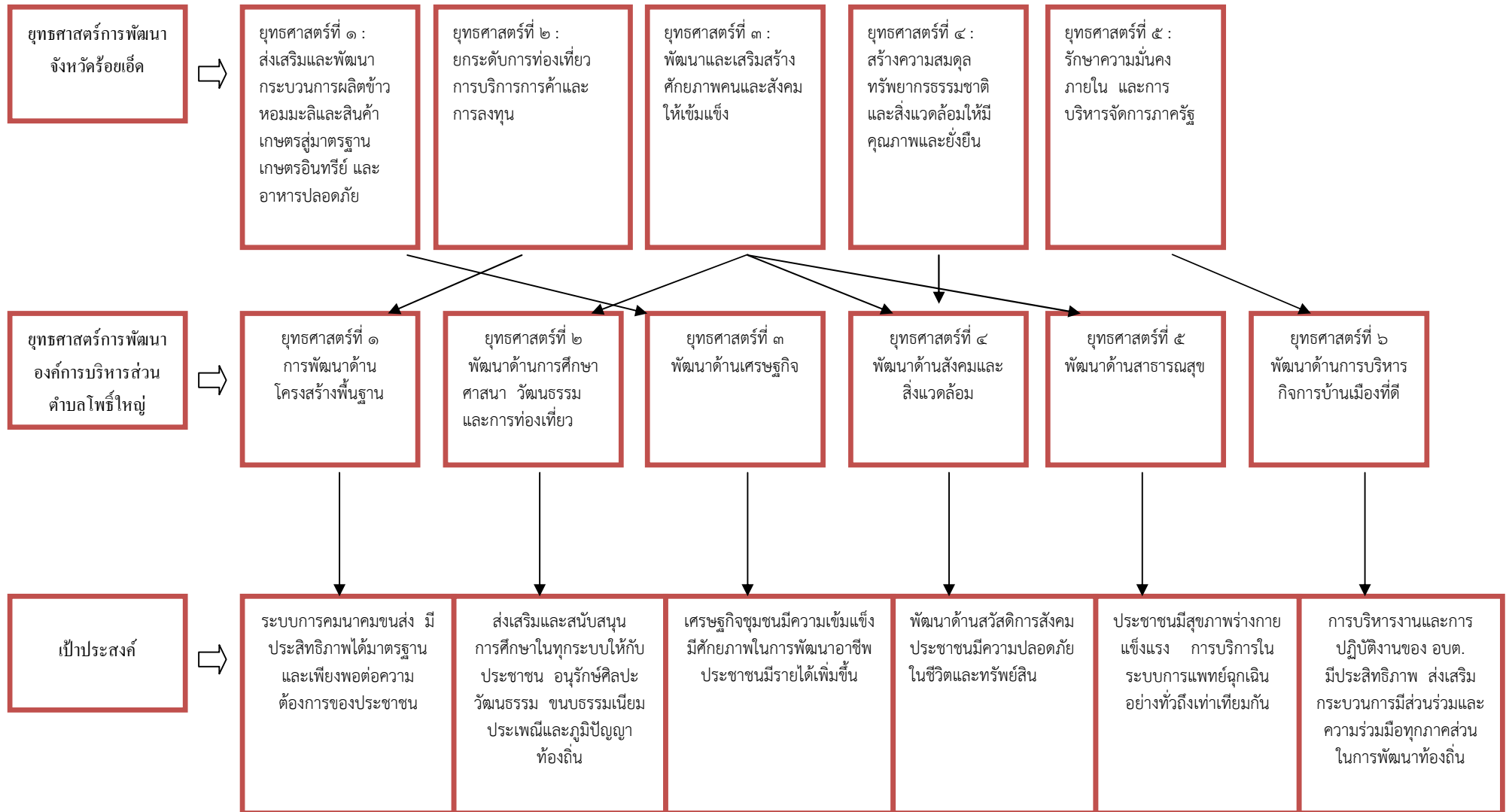

โครงสร้างเชื่อมโยงแผนยุทธศาสตร์การพัฒน่องค์การบริหารส่วนตำบลโพธิ์ใหญ่ พ.ศ. ๒๕๖๖-๒๕๗๐ (ต่อ ๒)

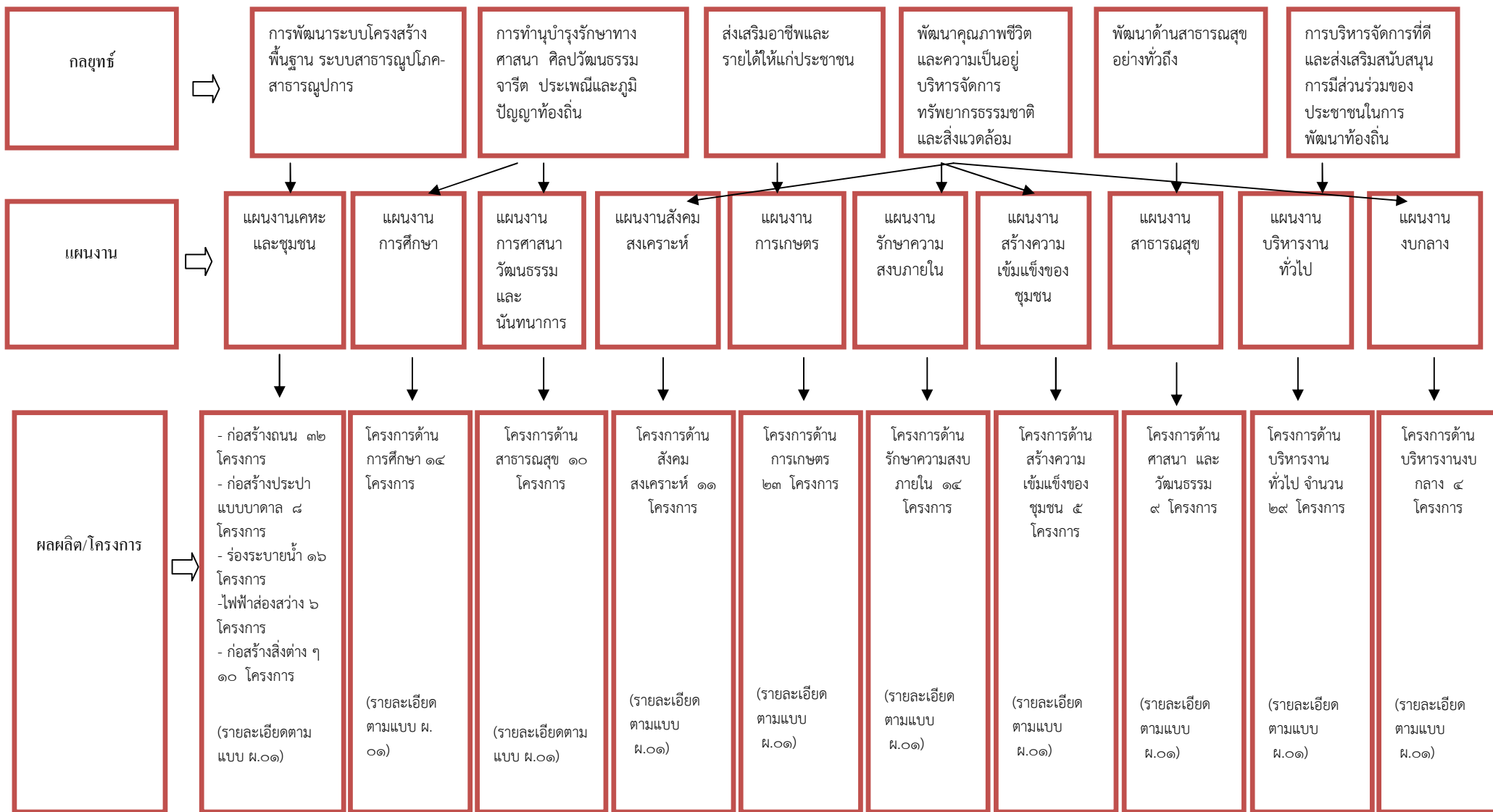

๓.๔ แผนผังยุทธศาสตร์ (Strategic Map)

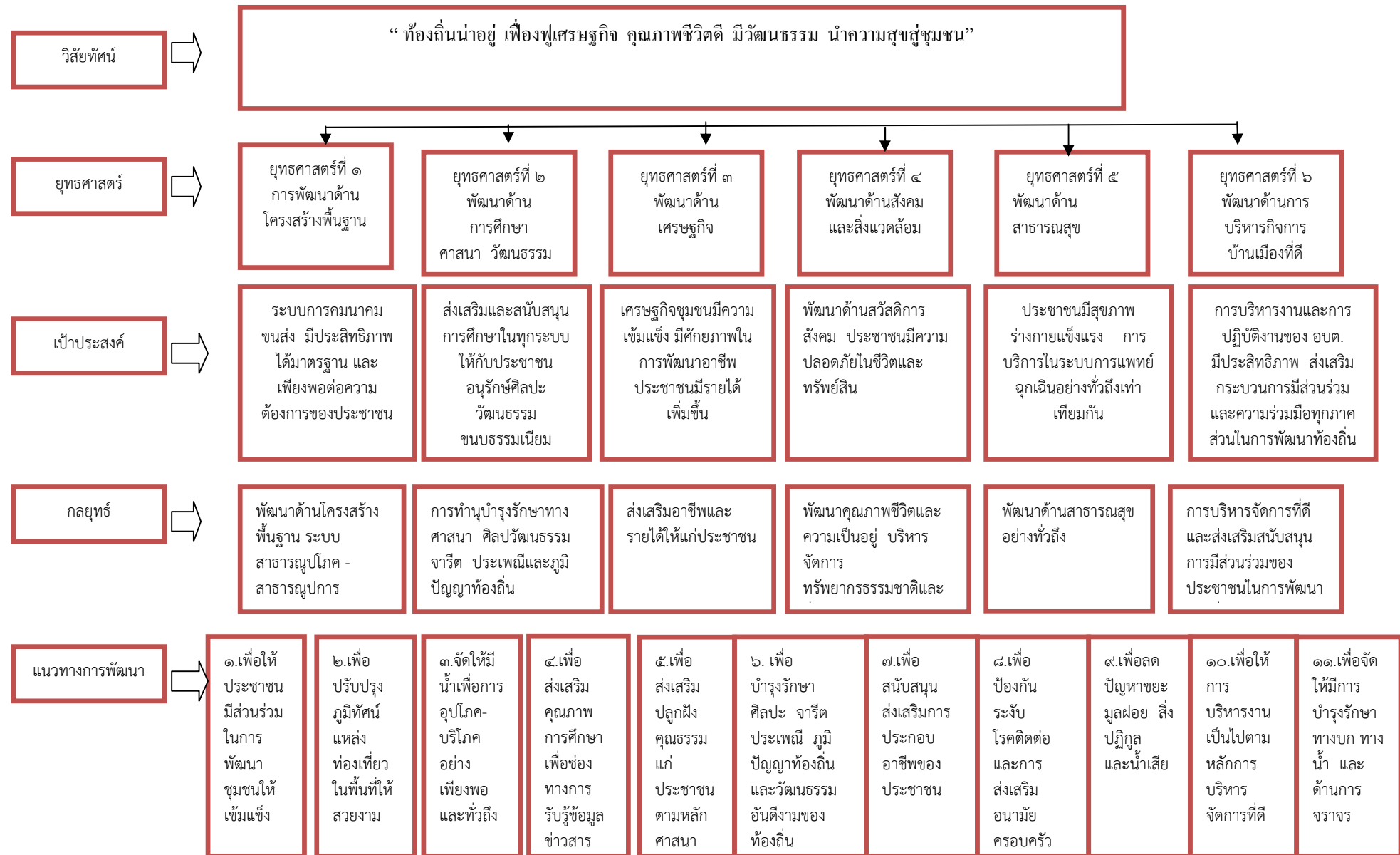

๓.๕ รายละเอียดยุทธศาสตร์องค์การบริหารส่วนตำบลโพธิ์ใหญ่

ความเชื่อมโยงกับยุทธศาสตร์จังหวัด	ยุทธศาสตร์อปท.ในเขตจังหวัด	ยุทธศาสตร์อปท.	เป้าประสงค์	ตัวชี้วัดระดับผลผลิต/โครงการ	ค่าเป้าหมาย					ความก้าวหน้าของเป้าหมาย	กลยุทธ์	ผลผลิต/โครงการ	หน่วยงานรับผิดชอบหลัก	หน่วยสนับสนุน
					๖๖	๖๗	๖๘	๖๙	๗๐					
ยุทธศาสตร์ที่ ๒ : ยกระดับการท่องเที่ยว การบริการการค้า และการลงทุน	๑.การพัฒนา ด้านโครงสร้างพื้นฐาน	๑. การพัฒนา ด้านโครงสร้างพื้นฐาน	ระบบการคมนาคมขนส่งมีประสิทธิภาพได้มาตรฐานและเพียงพอต่อความต้องการของประชาชน	๑.ร้อยละระยะทางของถนนได้มาตรฐาน	๔	๘	๑๒	๑๖	๒๐	ปีละ ๔ สาย	การพัฒนาระบบโครงสร้างพื้นฐานระบบสาธารณสุขปโค-สาธารณสุขการ	-โครงการก่อสร้าง/ซ่อมแซม/ถนนลาดยางแอสฟัลท์ติก -โครงการก่อสร้าง/ซ่อมแซม/ถนน คสล. -โครงการก่อสร้าง/ซ่อมแซมถนนลูกรัง ถนนดิน	กองช่าง	สำนักปลัด
				๒.ร้อยละของประชาชนเดินทางสะดวก										
				๓.ร้อยละอุบัติเหตุลดลง										
				๔.ร้อยละของครัวเรือนมีน้ำอุปโภค-บริโภค	๒	๔	๖	๘	๑๐	ปีละ ๒ แห่ง	การพัฒนาระบบโครงสร้างพื้นฐานระบบสาธารณสุขปโค-สาธารณสุขการ	โครงการก่อสร้างประปาแบบบาดาล (หอดักสูง)	กองช่าง	สำนักปลัด

ความเชื่อมโยงกับยุทธศาสตร์จังหวัด	ยุทธศาสตร์ อปท. ในเขตจังหวัด	ยุทธศาสตร์ อปท.	เป้าประสงค์	ตัวชี้วัดระดับผลผลิต/โครงการ	ค่าเป้าหมาย					ความก้าวหน้าของเป้าหมาย	กลยุทธ์	ผลผลิต/โครงการ	หน่วยงานรับผิดชอบหลัก	หน่วยสนับสนุน
					๖๖	๖๗	๖๘	๖๙	๗๐					
ยุทธศาสตร์ที่ ๓ : พัฒนาและเสริมสร้างศักยภาพคนและสังคมให้เข้มแข็ง	๒. ส่งเสริมและพัฒนาการท่องเที่ยวทั้งในพื้นที่ชุมชนและภาพรวมของจังหวัด	๒. พัฒนาด้านการศึกษา ศาสนา วัฒนธรรม และการท่องเที่ยว	ส่งเสริมและสนับสนุน การศึกษาในทุก ระบบให้กับ ประชาชน อนุรักษ์ ศิลปวัฒนธรรม ขนบธรรมเนียม	จำนวนโครงการ/กิจกรรมเพื่อส่งเสริมการพัฒนาด้านการศึกษา	๓	๖	๙	๑๒	๑๕	อย่างน้อยปีละ ๓ โครงการ	ทำนุบำรุงรักษาทางศาสนา ศิลปวัฒนธรรม จารีต ประเพณี และภูมิปัญญาท้องถิ่น	-โครงการวันเด็กแห่งชาติ -โครงการสนับสนุนอาหารเสริม(นม) โรงเรียน -โครงการสนับสนุนอาหารกลางวัน -โครงการอุดหนุนงบประมาณให้แก่โรงเรียน	กองการศึกษา ศาสนา วัฒนธรรม และการท่องเที่ยว	สำนักปลัด

ความเชื่อมโยงกับยุทธศาสตร์จังหวัด	ยุทธศาสตร์อปท.ในเขตจังหวัด	ยุทธศาสตร์อปท.	เป้าประสงค์	ตัวชี้วัดระดับผลผลิต/โครงการ	ค่าเป้าหมาย					ความก้าวหน้าของเป้าหมาย	กลยุทธ์	ผลผลิต/โครงการ	หน่วยงานรับผิดชอบหลัก	หน่วยสนับสนุน
					๖๖	๖๗	๖๘	๖๙	๗๐					
ยุทธศาสตร์ที่ ๑ : ส่งเสริมและพัฒนากระบวนการผลิตข้าวหอมมะลิและสินค้าเกษตรมาตรฐานเกษตรอินทรีย์และอาหารปลอดภัย	๑.ส่งเสริมและพัฒนาคุณภาพผลผลิตทางการเกษตรให้ได้มาตรฐานสู่สากลโลก	๓. พัฒนาด้านเศรษฐกิจ	เศรษฐกิจชุมชนมีความเข้มแข็งมีศักยภาพในการพัฒนาอาชีพประชาชนมีรายได้เพิ่มขึ้น	ร้อยละของประชาชนที่พึงพอใจ	๓	๖	๙	๑๒	๑๕	อย่างน้อยปีละ ๓ โครงการ	การสร้างความเข้มแข็งของชุมชนและสร้างรายได้ให้แก่ประชาชน	-โครงการสนับสนุนส่งเสริมอาชีพ สร้างรายได้ให้กับประชาชน -พัฒนาระบบชลประทานแหล่งน้ำเพื่อการเกษตร -สนับสนุนการใช้หลักปรัชญาเศรษฐกิจพอเพียง	กองส่งเสริมการเกษตร	สำนักปลัด

ความเชื่อมโยงกับยุทธศาสตร์จังหวัด	ยุทธศาสตร์อปท.ในเขตจังหวัด	ยุทธศาสตร์อปท.	เป้าประสงค์	ตัวชี้วัดระดับผลผลิต/โครงการ	ค่าเป้าหมาย					ความก้าวหน้าของเป้าหมาย	กลยุทธ์	ผลผลิต/โครงการ	หน่วยงานรับผิดชอบหลัก	หน่วยสนับสนุน
					๖๖	๖๗	๖๘	๖๙	๗๐					
ยุทธศาสตร์ที่ ๓ : พัฒนาและเสริมสร้างศักยภาพคนและสังคมให้เข้มแข็ง	๓.สนับสนุนการป้องกันและแก้ไขปัญหาเสพติด	๔.พัฒนาด้านสังคมและสิ่งแวดล้อม	พัฒนาด้านสวัสดิการสังคมประชาชนมีความปลอดภัยในชีวิตและทรัพย์สิน	- ร้อยละคุณภาพชีวิตของประชาชน - ร้อยละของยาเสพติดลดลง	๔	๘	๑๒	๑๖	๒๐	อย่างน้อยปีละ ๔ โครงการ	การพัฒนาคุณภาพชีวิตความเป็นอยู่บริหารจัดการทรัพยากรธรรมชาติและสิ่งแวดล้อม	-โครงการสนับสนุนเบี้ยยังชีพให้แก่ผู้สูงอายุ คนพิการ และผู้ป่วยเอดส์ -โครงการป้องกันและแก้ไขปัญหาเสพติด -สนับสนุนรักษาความสงบเรียบร้อย ความปลอดภัยในชีวิตและทรัพย์สิน	กองสวัสดิการสังคมฯ	สำนักปลัด

ความเชื่อมโยงกับยุทธศาสตร์จังหวัด	ยุทธศาสตร์อปท.ในเขตจังหวัด	ยุทธศาสตร์อปท.	เป้าประสงค์	ตัวชี้วัดระดับผลผลิต/โครงการ	ค่าเป้าหมาย					ความก้าวหน้าของเป้าหมาย	กลยุทธ์	ผลผลิต/โครงการ	หน่วยงานรับผิดชอบหลัก	หน่วยสนับสนุน
					๖๖	๖๗	๖๘	๖๙	๗๐					
ยุทธศาสตร์ที่ ๓ : พัฒนาและเสริมสร้างศักยภาพคนและสังคมให้เข้มแข็ง	๓.ยกระดับคุณภาพชีวิตและส่งเสริมความเข้มแข็งของครอบครัวชุมชน	๕.พัฒนาด้านสาธารณสุข	ประชาชนมีสุขภาพร่างกายแข็งแรง การบริการในระบบการแพทย์ถูกเดินอย่างทั่วถึงเท่าเทียมกัน	ร้อยละของคุณภาพชีวิตดีขึ้น	๒	๔	๖	๘	๑๐	อย่างน้อยปีละ ๒ โครงการ	พัฒนาด้านสาธารณสุขอย่างทั่วถึง	-โครงการฝึกอบรมให้ความรู้แก่ อสม. และประชาชน -โครงการจัดซื้อวัสดุในการป้องกันและระงับโรคติดต่อ/สารเคมีปนกำจัดยุ่งลาย -โครงการจ่ายเงินสมทบกองทุนหลักประกันสุขภาพ อบต.	สำนักปลัด	สำนักปลัด

ความเชื่อมโยงกับยุทธศาสตร์จังหวัด	ยุทธศาสตร์อปท.ในเขตจังหวัด	ยุทธศาสตร์อปท.	เป้าประสงค์	ตัวชี้วัดระดับผลผลิต/โครงการ	ค่าเป้าหมาย					ความก้าวหน้าของเป้าหมาย	กลยุทธ์	ผลผลิต/โครงการ	หน่วยงานรับผิดชอบหลัก	หน่วยสนับสนุน
					๖๖	๖๗	๖๘	๖๙	๗๐					
ยุทธศาสตร์ที่ ๕ : รักษาความมั่นคงภายในและการบริหารจัดการภาครัฐ	๔.การสร้างเสริมสมรรถนะประชาชนและพลังทางสังคม	๖.พัฒนาด้านการบริหารกิจการบ้านเมืองที่ดี	การบริหารงานและการปฏิบัติงานของอบต.มีประสิทธิภาพส่งเสริมกระบวนการมีส่วนร่วมและความร่วมมือทุกภาคส่วนในการพัฒนาท้องถิ่น	-จำนวนบุคลากรที่เข้าร่วมโครงการพัฒนาตนเอง -ร้อยละของ ความพึงพอใจของประชาชนต่อการดำเนินงานในการพัฒนาท้องถิ่น -จำนวนโครงการเพื่อส่งเสริมการพัฒนาการบริหารจัดการที่ดี	๒	๔	๖	๘	๑๐	อย่างน้อยปีละ ๒ โครงการ	การบริหารจัดการที่ดีและส่งเสริมสนับสนุนการมีส่วนร่วมของประชาชนในการพัฒนา	-โครงการอบรมเพิ่มประสิทธิภาพการปฏิบัติงานของผู้บริหารพนักงานส่วนตำบล พนักงานจ้าง สมาชิกสภา กำนัน ผู้ใหญ่บ้าน -โครงการศึกษาดูงานของผู้บริหาร สมาชิกสภา พนักงานส่วนตำบล พนักงานจ้าง กำนัน ผู้ใหญ่บ้าน ผู้ช่วยผู้ใหญ่บ้าน ผู้แทนประชาคม -โครงการจัดทำวารสารเผยแพร่ -โครงการอุดหนุนศูนย์รวมข้อมูลข่าวสารการจัดซื้อจัดจ้าง -โครงการจัดทำแผนพัฒนา/แผนชุมชน -โครงการจัดซื้อตู้เอกสารแบบ ๒ บานเปิด -โครงการซ่อมแซมทรัพย์สินของทางราชการ	สำนักปลัด	สำนักปลัด

ส่วนที่ ๓
การนำแผนพัฒนาท้องถิ่นห้าปีไปสู่การปฏิบัติ

ตามระเบียบกระทรวงมหาดไทย ว่าด้วยการจัดทำแผนพัฒนาขององค์กรปกครองส่วนท้องถิ่น พ.ศ.๒๕๔๘ ฉบับแก้ไขเพิ่มเติม พ.ศ. ๒๕๖๑ ข้อ ๒๔ และข้อ ๒๕ ได้กำหนดให้ผู้บริหารท้องถิ่นประกาศใช้แผนพัฒนาท้องถิ่นห้าปีที่อนุมัติแล้ว และนำไปปฏิบัติ รวมทั้งแจ้งสภาท้องถิ่น คณะกรรมการบริหารงานจังหวัดแบบบูรณาการ องค์การบริหารส่วนจังหวัด อำเภอ หน่วยงานที่เกี่ยวข้อง และประกาศให้ประชาชนในท้องถิ่นทราบโดยทั่วกันภายในสิบห้าวันนับแต่วันที่ประกาศใช้และปิดประกาศโดยเปิดเผยไม่น้อยกว่าสามสิบวัน และให้องค์กรปกครองส่วนท้องถิ่นใช้แผนพัฒนาท้องถิ่นห้าปีเป็นกรอบในการจัดทำงบประมาณรายจ่ายประจำปี และงบประมาณรายจ่ายเพิ่มเติม รวมทั้งวางแนวทางเพื่อให้มีการปฏิบัติให้บรรลุวัตถุประสงค์ตามโครงการที่กำหนดไว้ในแผนพัฒนาท้องถิ่นห้าปี ซึ่งในการนำแผนพัฒนาท้องถิ่นห้าปีไปสู่การปฏิบัติประกอบด้วยขั้นตอน ดังนี้

๑.๑ ยุทธศาสตร์การพัฒนาและแผนงาน

ที่	ยุทธศาสตร์	ด้าน	แผนงาน	หน่วยงานรับผิดชอบหลัก	หน่วยงานสนับสนุน
๑	การพัฒนาด้านโครงสร้างพื้นฐาน	บริการชุมชนและสังคม	เคหะและชุมชน	กองช่าง	- กองช่าง
๒	การพัฒนาด้านการศึกษา ศาสนา วัฒนธรรม และการท่องเที่ยว	-บริการชุมชนและสังคม -การท่องเที่ยว	-การศึกษา	กองการศึกษาฯ	- สำนักปลัด
๓	การพัฒนาด้านเศรษฐกิจ	เศรษฐกิจ	การเกษตร	กองส่งเสริมการเกษตร	-สำนักปลัด -กองช่าง
๔	การพัฒนาด้านสังคมและสิ่งแวดล้อม	-บริหารทั่วไป -บริการชุมชนและสังคม	- การรักษาความสงบภายใน - สังคมสงเคราะห์	กองสวัสดิการฯ	-สำนักปลัด
๕	การพัฒนาด้านสาธารณสุข	บริการชุมชนและสังคม	สาธารณสุข	สำนักปลัด	สำนักปลัด
๖	การพัฒนาด้านการบริหารกิจการบ้านเมืองที่ดี	บริหารทั่วไป	การบริหารงานทั่วไป	สำนักปลัด	สำนักปลัด
รวม		๖ ยุทธศาสตร์			

๑.๒ บัญชีโครงการพัฒนาท้องถิ่น

- บัญชีสรุปโครงการพัฒนาแผนพัฒนาท้องถิ่นห้าปี
- บัญชีโครงการพัฒนาท้องถิ่น

บัญชีสรุปโครงการพัฒนา
แผนพัฒนาท้องถิ่นห้าปี (พ.ศ. ๒๕๖๖ ถึง ๒๕๗๐)
องค์การบริหารส่วนตำบลโพธิ์ใหญ่

วิสัยทัศน์ : “บ้านเมืองเป็นถิ่นอยู่ เพื่อฟูเฟื่องเศรษฐกิจ คุณภาพชีวิตที่ดี มีวัฒนธรรม นำความผาสุกถ้วนหน้า”

ยุทธศาสตร์	ปี ๒๕๖๖		ปี ๒๕๖๗		ปี ๒๕๖๘		ปี ๒๕๖๙		ปี ๒๕๗๐		รวม ๕ ปี	
	จำนวน โครงการ	งบประมาณ (บาท)	จำนวน โครงการ	งบประมาณ (บาท)	จำนวน โครงการ	งบประมาณ (บาท)	จำนวน โครงการ	งบประมาณ (บาท)	จำนวน โครงการ	งบประมาณ (บาท)	จำนวน โครงการ	งบประมาณ (บาท)
๑ ยุทธศาสตร์การพัฒนา ด้านโครงสร้างพื้นฐาน												
๑.๑ แนวทางการพัฒนา : ก่อสร้างปรับปรุง และบำรุงรักษา ถนน เส้นทางคมนาคม และทางระบายน้ำ ภายในท้องถิ่นและเชื่อมโยงระหว่างท้องถิ่น												
๑.๑.๑ โครงการ/กิจกรรมต่าง ๆ ที่เกี่ยวกับถนนคอนกรีตเสริมเหล็ก	๑๐	๔,๐๙๐,๐๐๐	๑๐	๓,๓๘๐,๐๐๐	๑๑	๔,๓๗๕,๐๐๐	๑๑	๔,๑๖๕,๐๐๐	๓	๑,๘๐๐,๐๐๐	๔๕	๑๗,๘๑๐,๐๐๐
๑.๑.๒ โครงการ/กิจกรรมต่าง ๆ ที่เกี่ยวกับถนนลูกรัง	๕	๑,๕๑๕,๐๐๐	๗	๑,๑๓๐,๐๐๐	๑๔	๔,๕๙๖,๐๐๐	๙	๓,๓๒๗,๐๐๐	๗	๑,๓๕๒,๐๐๐	๒๘	๑๑,๙๒๐,๐๐๐
๑.๑.๓ โครงการ/กิจกรรมต่าง ๆ ที่เกี่ยวกับถนนดิน	๓	๘๐๐,๐๐๐	๕	๑,๒๕๐,๐๐๐	๔	๑,๐๐๐,๐๐๐	๒	๕๐๐,๐๐๐	๓	๓๕๐,๐๐๐	๑๗	๓,๙๐๐,๐๐๐
๑.๑.๔ โครงการ/กิจกรรมต่าง ๆ ที่เกี่ยวกับถนนลาดยาง	๔	๖,๐๙๕,๖๐๐	๒	๒,๖๖๘,๐๐๐	๒	๕,๐๐๐,๐๐๐	๓	๑๐,๙๖๘,๐๐๐	๕	๑๓,๙๓๙,๐๐๐	๑๖	๓๒,๐๔๒,๐๐๐
๑.๑.๕ โครงการ/กิจกรรมต่าง ๆ ที่เกี่ยวกับการระบายน้ำและการวางท่อระบายน้ำ	๑๐	๑,๔๙๑,๐๐๐	๑๐	๑,๔๑๐,๐๐๐	๙	๑,๒๕๐,๐๐๐	๗	๘๕๐,๐๐๐	๔	๔๕๐,๐๐๐	๓๐	๕,๔๕๑,๐๐๐

ยุทธศาสตร์	ปี ๒๕๖๖		ปี ๒๕๖๗		ปี ๒๕๖๘		ปี ๒๕๖๙		ปี ๒๕๗๐		รวม ๕ ปี	
	จำนวนโครงการ	งบประมาณ (บาท)	จำนวนโครงการ	งบประมาณ (บาท)	จำนวนโครงการ	งบประมาณ (บาท)	จำนวนโครงการ	งบประมาณ (บาท)	จำนวนโครงการ	งบประมาณ (บาท)	จำนวนโครงการ	งบประมาณ (บาท)
๑.๒ แนวทางการพัฒนา : ก่อสร้าง ปรับปรุง บำรุงรักษา และ พัฒนาระบบสาธารณูปโภคและ สาธารณูปการให้มืออย่างทั่วถึงและ เพียงพอ												
๑.๒.๑ โครงการ/กิจกรรมต่าง ๆ ที่เกี่ยวกับขยายเขตไฟฟ้าแรงต่ำ	๕	๓๔๕,๐๐๐	๑๒	๑,๖๕๐,๐๐๐	๙	๘๐๐,๐๐๐	๖	๕๓๐,๐๐๐	๔	๒๘๐,๐๐๐	๓๖	๓,๖๐๕,๐๐๐
๑.๒.๒ โครงการ/กิจกรรมต่าง ๆ ที่เกี่ยวกับไฟฟ้าส่องสว่าง	๒	๓๐๐,๐๐๐	๖	๓๘๐,๐๐๐	๔	๒๕๐,๐๐๐	๑	๓๐๐,๐๐๐	-	-	๑๓	๙๓๐,๐๐๐
๑.๒.๓ โครงการ/กิจกรรมต่าง ๆ ที่เกี่ยวกับการขยายเขตไฟฟ้าเพื่อ การเกษตร	๑	๘๐,๐๐๐	๒	๕๐๐,๐๐๐	๒	๕๐๐,๐๐๐	-	-	-	-	๕	๑,๐๘๐,๐๐๐
๑.๒.๔ โครงการ/กิจกรรมต่าง ๆ ที่เกี่ยวกับระบบประปา	๙	๑,๕๒๕,๐๐๐	๖	๑,๒๓๒,๕๐๐	๗	๒,๙๕๐,๐๐๐	๗	๑,๔๕๐,๐๐๐	๕	๗๕๐,๐๐๐	๓๔	๗,๙๐๗,๕๐๐
๑.๒.๕ โครงการ/กิจกรรมอื่นๆ ที่เกี่ยวกับด้านโครงสร้างพื้นฐาน	๘	๕๔๐,๐๐๐	๑๓	๑,๘๓๐,๐๐๐	๗	๖๗๐,๐๐๐	๑๐	๑,๐๒๕,๐๐๐	๙	๑,๑๓๐,๐๐๐	๔๗	๕,๑๙๕,๐๐๐
รวมยุทธศาสตร์ที่ ๑	๕๑	๑๐,๓๘๖,๐๐๐	๗๒	๑๔,๒๓๐,๕๐๐	๖๘	๑๙,๓๙๑,๐๐๐	๕๗	๒๓,๑๑๕,๐๐๐	๔๒	๒๑,๗๗๒,๐๐๐	๒๖๖	๙๑,๐๕๔,๕๐๐

ยุทธศาสตร์	ปี ๒๕๖๖		ปี ๒๕๖๗		ปี ๒๕๖๘		ปี ๒๕๖๙		ปี ๒๕๗๐		รวม ๕ ปี	
	จำนวน โครงการ	งบประมาณ (บาท)	จำนวน โครงการ	งบประมาณ (บาท)	จำนวน โครงการ	งบประมาณ (บาท)	จำนวน โครงการ	งบประมาณ (บาท)	จำนวน โครงการ	งบประมาณ (บาท)	จำนวน โครงการ	งบประมาณ (บาท)
๒ ยุทธศาสตร์การพัฒนา ด้าน การศึกษา ศาสนา วัฒนธรรม ฯ												
๒.๑ แนวทางการพัฒนา : ส่งเสริม สนับสนุน และพัฒนาการศึกษาในทุก ระบบให้กับประชาชน	๑๔	๕,๙๑๖,๐๐๐	๑๔	๕,๙๑๖,๐๐๐	๑๔	๕,๙๑๖,๐๐๐	๑๔	๕,๙๑๖,๐๐๐	๑๔	๕,๙๑๖,๐๐๐	๗๐	๒๙,๕๘๐,๐๐๐
๒.๒ แนวทางการพัฒนา : ส่งเสริม สนับสนุน และพัฒนาศูนย์พัฒนาเด็ก เล็กภายในท้องถิ่น	๗	๑,๕๐๒,๐๔๐	๗	๑,๕๐๒,๐๔๐	๗	๑,๕๐๒,๐๔๐	๗	๑,๕๐๒,๐๔๐	๗	๑,๕๐๒,๐๔๐	๓๕	๗,๕๑๐,๒๐๐
๒.๓ แนวทางการพัฒนา : ส่งเสริม อนุรักษ์ศิลปวัฒนธรรมขนบ ธรรมเนียม ประเพณีอันดีงามฯ	๖	๑,๐๖๕,๐๐๐	๖	๑,๐๖๕,๐๐๐	๖	๑,๐๖๕,๐๐๐	๖	๑,๐๖๕,๐๐๐	๖	๑,๐๖๕,๐๐๐	๓๐	๕,๓๒๕,๐๐๐
๒.๔ แนวทางการพัฒนา : ทำนุ บำรุงพระพุทธศาสนา ส่งเสริมการจัด กิจกรรมทางพุทธศาสนา และกิจกรรม รัฐพิธีต่าง ๆ	๒	๖๘,๐๐๐	๒	๖๘,๐๐๐	๒	๖๘,๐๐๐	๒	๖๘,๐๐๐	๒	๖๘,๐๐๐	๑๐	๓๔๐,๐๐๐
๒.๕ แนวทางการพัฒนา : การ พัฒนาคนให้มีคุณธรรม จริยธรรม นำ ความรู้ เกิดภูมิคุ้มกัน	๒	๔๐,๐๐๐	๒	๔๐,๐๐๐	๒	๔๐,๐๐๐	๒	๔๐,๐๐๐	๒	๔๐,๐๐๐	๑๐	๒๐๐,๐๐๐
๒.๖ แนวทางการพัฒนา : ส่งเสริม การท่องเที่ยวของจังหวัดร้อยเอ็ด	๑	๑๕,๐๐๐	๑	๑๕,๐๐๐	๑	๑๕,๐๐๐	๑	๑๕,๐๐๐	๑	๑๕,๐๐๐	๕	๗๕,๐๐๐
รวมยุทธศาสตร์ที่ ๒	๓๒	๘,๖๐๖,๐๔๐	๓๒	๘,๖๐๖,๐๔๐	๓๒	๘,๖๐๖,๐๔๐	๓๒	๘,๖๐๖,๐๔๐	๓๒	๘,๖๐๖,๐๔๐	๑๖๐	๔๓,๐๓๐,๒๐๐

ยุทธศาสตร์		ปี ๒๕๖๖		ปี ๒๕๖๗		ปี ๒๕๖๘		ปี ๒๕๖๙		ปี ๒๕๗๐		รวม ๕ ปี	
		จำนวน โครงการ	งบประมาณ (บาท)	จำนวน โครงการ	งบประมาณ (บาท)	จำนวน โครงการ	งบประมาณ (บาท)	จำนวน โครงการ	งบประมาณ (บาท)	จำนวน โครงการ	งบประมาณ (บาท)	จำนวน โครงการ	งบประมาณ (บาท)
๓	ยุทธศาสตร์การพัฒนา ด้านเศรษฐกิจ												
	๓.๑ แนวทางการพัฒนา : พัฒนา สนับสนุน และส่งเสริมอาชีพ การสร้างงาน สร้างรายได้ ให้กับประชาชนในท้องถิ่น	๑๓	๑,๖๑๕,๐๐๐	๑๓	๑,๖๑๕,๐๐๐	๑๓	๑,๖๑๕,๐๐๐	๑๓	๑,๖๑๕,๐๐๐	๑๓	๑,๖๑๕,๐๐๐	๖๕	๘,๐๗๕,๐๐๐
	๓.๒ แนวทางการพัฒนา : พัฒนาระบบชลประทาน และแหล่งน้ำเพื่อการเกษตร การอุปโภค การบริโภค	๑๓	๘,๖๑๗,๐๐๐	๑๗	๘,๕๕๗,๐๐๐	๑๗	๗,๘๓๗,๐๐๐	๑๖	๑๕,๕๘๗,๐๐๐	๑๕	๕,๐๘๗,๐๐๐	๗๘	๔๕,๖๘๕,๐๐๐
	๓.๓ แนวทางการพัฒนา : ส่งเสริม และสนับสนุนการใช้หลักปรัชญาเศรษฐกิจพอเพียง และเกษตรอินทรีย์	๑๔	๑,๔๒๕,๐๐๐	๑๗	๑,๗๔๕,๐๐๐	๑๘	๑,๗๗๕,๐๐๐	๑๘	๑,๗๗๕,๐๐๐	๑๘	๑,๗๗๕,๐๐๐	๘๕	๘,๔๙๕,๐๐๐
	๓.๔ แนวทางการพัฒนา : จัดให้มี และบำรุงรักษาตลาด เพื่อรองรับสินค้าที่ผลิตได้ของประชาชน	๑	๕๐,๐๐๐	๒	๘๐,๐๐๐	๑	๓๐,๐๐๐	-	-	๑	๕๐,๐๐๐	๕	๔๘๐,๐๐๐
	รวมยุทธศาสตร์ที่ ๓	๔๑	๑๑,๗๐๗,๐๐๐	๔๙	๑๑,๙๙๗,๐๐๐	๔๙	๑๑,๕๒๗,๐๐๐	๔๗	๑๘,๙๗๗,๐๐๐	๔๗	๘,๕๒๗,๐๐๐	๒๓๓	๖๒,๗๓๕,๐๐๐

ยุทธศาสตร์		ปี ๒๕๖๖		ปี ๒๕๖๗		ปี ๒๕๖๘		ปี ๒๕๖๙		ปี ๒๕๗๐		รวม ๕ ปี	
		จำนวน โครงการ	งบประมาณ (บาท)	จำนวน โครงการ	งบประมาณ (บาท)	จำนวน โครงการ	งบประมาณ (บาท)	จำนวน โครงการ	งบประมาณ (บาท)	จำนวน โครงการ	งบประมาณ (บาท)	จำนวน โครงการ	งบประมาณ (บาท)
๔	ยุทธศาสตร์การพัฒนา ด้านสังคมและสิ่งแวดล้อม												
	๔.๑ แนวทางการพัฒนา : ส่งเสริมและสนับสนุนการจัดสวัสดิการสังคม และพัฒนาคุณภาพชีวิตเด็ก เยาวชน สตรี ผู้สูงอายุ ผู้พิการ และผู้ด้อยโอกาสทางสังคม	๖	๑๓,๑๖๙,๐๐๐	๖	๑๓,๑๖๙,๐๐๐	๗	๑๓,๑๘๙,๐๐๐	๖	๑๓,๑๖๙,๐๐๐	๗	๑๓,๒๒๑,๐๐๐	๓๒	๖๕,๙๑๗,๐๐๐
	๔.๒ แนวทางการพัฒนา : ส่งเสริมและสนับสนุนการป้องกันและแก้ไขปัญหาเสพติดและปัญหาสังคมต่าง ๆ ภายในท้องถิ่น	๕	๑๔๔,๐๐๐	๕	๑๘๔,๐๐๐	๕	๑๘๔,๐๐๐	๕	๑๘๔,๐๐๐	๕	๑๘๔,๐๐๐	๒๕	๘๘๐,๐๐๐๐
	๔.๓ แนวทางการพัฒนา : ส่งเสริมสนับสนุนการรักษาความสงบเรียบร้อย ความปลอดภัยในชีวิตและทรัพย์สิน และการป้องกันบรรเทาสาธารณภัยให้กับประชาชนในท้องถิ่น	๘	๑,๐๖๕,๐๐๐	๘	๑,๐๖๕,๐๐๐	๘	๑,๐๖๕,๐๐๐	๘	๑,๐๖๕,๐๐๐	๘	๑,๐๖๕,๐๐๐	๔๐	๕,๓๒๕,๐๐๐
	๔.๔ แนวทางการพัฒนา : ส่งเสริมสนับสนุน และสร้างจิตสำนึกในการอนุรักษ์ ฟื้นฟู ทรัพยากร ธรรมชาติ และสิ่งแวดล้อมในท้องถิ่นให้คงอยู่อย่างยั่งยืน	๓	๖๒,๐๐๐	๔	๑๐๕,๐๐๐	๔	๑๐๕,๐๐๐	๔	๑๐๕,๐๐๐	๔	๑๐๕,๐๐๐	๑๙	๔๘๒,๐๐๐
	๔.๕ แนวทางการพัฒนา : ส่งเสริมสนับสนุนให้มีการจัดการขยะ สิ่งปฏิกูล และการกำจัดน้ำเสียภายในท้องถิ่น	๒	๓๑๘,๐๐๐	๒	๓๑๘,๐๐๐	๒	๓๑๘,๐๐๐	๒	๓๑๘,๐๐๐	๓	๕๑๘,๐๐๐	๑๑	๑,๗๙๐,๐๐๐
	รวมยุทธศาสตร์ที่ ๔	๒๔	๑๔,๗๕๘,๐๐๐	๒๕	๑๔,๗๓๖,๐๐๐	๒๖	๑๔,๘๖๑,๐๐๐	๒๕	๑๔,๘๙๓,๐๐๐	๒๗	๑๕,๐๙๓,๐๐๐	๑๒๗	๗๔,๓๙๔,๐๐๐

ยุทธศาสตร์		ปี ๒๕๖๖		ปี ๒๕๖๗		ปี ๒๕๖๘		ปี ๒๕๖๙		ปี ๒๕๗๐		รวม ๕ ปี	
		จำนวนโครงการ	งบประมาณ (บาท)	จำนวนโครงการ	งบประมาณ (บาท)	จำนวนโครงการ	งบประมาณ (บาท)	จำนวนโครงการ	งบประมาณ (บาท)	จำนวนโครงการ	งบประมาณ (บาท)	จำนวนโครงการ	งบประมาณ (บาท)
๕	ยุทธศาสตร์การพัฒนา ด้านสาธารณสุข การกีฬาและนันทนาการ												
	๕.๑ แนวทางการพัฒนา : ส่งเสริม สนับสนุน การพัฒนางานด้านสาธารณสุข การส่งเสริม สุขภาพอนามัย และการป้องกันและควบคุมโรค ให้กับประชาชนทุกกลุ่มอายุ	๑๐	๑,๒๒๐,๐๐๐	๑๐	๑,๒๒๐,๐๐๐	๑๐	๑,๒๒๐,๐๐๐	๑๐	๑,๒๒๐,๐๐๐	๑๐	๑,๒๒๐,๐๐๐	๕๐	๖,๑๐๐,๐๐๐
	๕.๒ แนวทางการพัฒนา : ส่งเสริม สนับสนุน และพัฒนาระบบบริการการแพทย์ฉุกเฉินภายใน ท้องถิ่น	๓	๖๘๘,๐๐๐	๓	๖๘๘,๐๐๐	๓	๖๘๘,๐๐๐	๓	๖๘๘,๐๐๐	๓	๖๘๘,๐๐๐	๑๕	๓,๔๕๐,๐๐๐
	๕.๓ แนวทางการพัฒนา : ส่งเสริม สนับสนุน และพัฒนาด้านการกีฬา การออกกำลังกาย และ นันทนาการให้กับประชาชน	๕	๓๔๐,๐๐๐	๕	๓๔๐,๐๐๐	๕	๓๔๐,๐๐๐	๕	๓๔๐,๐๐๐	๕	๓๔๐,๐๐๐	๒๕	๑,๑๐๐,๐๐๐
	รวมยุทธศาสตร์ที่ ๕	๑๘	๒,๒๔๘,๐๐๐	๑๘	๒,๒๔๘,๐๐๐	๑๘	๒,๒๔๘,๐๐๐	๑๘	๒,๒๔๘,๐๐๐	๑๘	๒,๒๔๘,๐๐๐	๙๐	๑๑,๒๔๐,๐๐๐

ยุทธศาสตร์	ปี ๒๕๖๖		ปี ๒๕๖๗		ปี ๒๕๖๘		ปี ๒๕๖๙		ปี ๒๕๗๐		รวม ๕ ปี	
	จำนวนโครงการ	งบประมาณ (บาท)	จำนวนโครงการ	งบประมาณ (บาท)	จำนวนโครงการ	งบประมาณ (บาท)	จำนวนโครงการ	งบประมาณ (บาท)	จำนวนโครงการ	งบประมาณ (บาท)	จำนวนโครงการ	งบประมาณ (บาท)
ยุทธศาสตร์การพัฒนา ด้านการบริหารกิจการบ้านเมืองที่ดี												
๖.๑ แนวทางการพัฒนา : ส่งเสริมสนับสนุนการเมืองการปกครองในระบอบประชาธิปไตย และการมีส่วนร่วมของประชาชนในการพัฒนาท้องถิ่น	๔	๑๖๐,๐๐๐	๔	๑๖๐,๐๐๐	๔	๑๖๐,๐๐๐	๔	๑๖๐,๐๐๐	๔	๑๖๐,๐๐๐	๒๐	๑,๕๐๐,๐๐๐
๖.๒ แนวทางการพัฒนา : ส่งเสริมสนับสนุน และพัฒนาการรับรู้ข้อมูลข่าวสารของประชาชนในท้องถิ่น	๓	๓๒๐,๐๐๐	๓	๓๒๐,๐๐๐	๓	๓๒๐,๐๐๐	๓	๓๒๐,๐๐๐	๓	๓๒๐,๐๐๐	๑๕	๑,๖๐๐,๐๐๐
๖.๓ แนวทางการพัฒนา : ส่งเสริมสนับสนุนการพัฒนาความรู้ความสามารถของบุคลากร	๒	๕๐๐,๐๐๐	๒	๕๐๐,๐๐๐	๒	๕๐๐,๐๐๐	๒	๕๐๐,๐๐๐	๒	๕๐๐,๐๐๐	๑๐	๒,๑๐๐,๐๐๐
๖.๔ แนวทางการพัฒนา : ปรับปรุงพัฒนาประสิทธิภาพในการปฏิบัติงาน และจัดให้มี วัสดุ อุปกรณ์เครื่องมือเครื่องใช้ และสถานที่ปฏิบัติงานให้ทันสมัย เอื้ออำนวยต่อการให้บริการประชาชน	๑๑	๑,๕๓๕,๖๖๖	๑๑	๑,๕๓๕,๖๖๖	๑๑	๑,๕๓๕,๖๖๖	๑๑	๑,๕๓๕,๖๖๖	๑๑	๑,๕๓๕,๖๖๖	๕๕	๗,๕๔๘,๓๓๐
รวมยุทธศาสตร์ที่ ๖	๒๐	๒,๕๑๕,๖๖๖	๒๐	๒,๕๑๕,๖๖๖	๒๐	๒,๕๑๕,๖๖๖	๒๐	๒,๕๑๕,๖๖๖	๒๐	๒,๕๑๕,๖๖๖	๑๐๐	๑๒,๑๗๘,๓๓๐
รวมทุกยุทธศาสตร์	๑๘๖	๕๐,๒๒๐,๗๐๖	๒๑๖	๕๔,๒๓๓,๒๐๖	๒๑๓	๕๙,๐๔๘,๗๐๖	๑๙๙	๗๐,๒๕๔,๗๐๖	๑๘๖	๕๘,๖๖๑,๗๐๖	๙๗๖	๒๙๙,๖๓๒,๐๓๐

ส่วนที่ ๓
รายละเอียดโครงการพัฒนา
แผนพัฒนาท้องถิ่นห้าปี (พ.ศ. ๒๕๖๖ – ๒๕๗๐) ฉบับแก้ไข ครั้งที่ ๑/๒๕๖๖
องค์การบริหารส่วนตำบลโพธิ์ใหญ่

- ก. ยุทธศาสตร์ชาติ ๒๐ ปี ยุทธศาสตร์ด้านความมั่นคง
- ข. แผนพัฒนาเศรษฐกิจและสังคมแห่งชาติ ฉบับที่ ๑๓ หมายความว่า ๕ ไทยเป็นประตูการค้าการลงทุนและยุทธศาสตร์ทางโลจิสติกส์ที่สำคัญของภูมิภาค
- ค. Sustainable Development Goals: SDGs เป้าหมายที่ ๙ สร้างโครงสร้างพื้นฐานที่มีความทนทาน ส่งเสริมการพัฒนาอุตสาหกรรมที่ครอบคลุมและยั่งยืน
- ง. ยุทธศาสตร์การพัฒนาจังหวัดที่ ๒ : เสริมสร้างขีดความสามารถทางการแข่งขันด้านการค้าการลงทุน การบริการและการท่องเที่ยว
- จ. ยุทธศาสตร์การพัฒนาของ อปท. ในเขตจังหวัดร้อยเอ็ดที่ ๑ : พัฒนาการเชื่อมโยงเครือข่ายโครงสร้างพื้นฐาน

๑.ยุทธศาสตร์การพัฒนา ด้านโครงสร้างพื้นฐาน

กลยุทธ์พัฒนา : ก่อสร้าง ปรับปรุง และบำรุงรักษา ถนน เส้นทางคมนาคม และทางระบายน้ำ ภายในท้องถิ่นและเชื่อมโยงระหว่างท้องถิ่น

๑.๑.๑ โครงการ/กิจกรรมต่าง ๆ ที่เกี่ยวกับถนนคอนกรีตเสริมเหล็ก

แผนงาน : อุตสาหกรรมและการโยธา

ที่	โครงการ/ กิจกรรม	วัตถุประสงค์	เป้าหมาย (ผลผลิตของโครงการ)	งบประมาณและที่ผ่านมา					ตัวชี้วัด (KPI)	ผลลัพธ์ที่คาดว่าจะได้รับ	หน่วยงานที่รับผิดชอบ
				๒๕๖๖ (บาท)	๒๕๖๗ (บาท)	๒๕๖๘ (บาท)	๒๕๖๙ (บาท)	๒๕๗๐ (บาท)			
๑	ก่อสร้างถนน คสล. หมู่ที่ ๑	๑. เพื่อให้ประชาชน สัญจรไปมาได้อย่าง สะดวกสบาย และ ปลอดภัยยิ่งขึ้น	๑.ก่อสร้างถนน คสล.จากถนนหลวง หมายเลข ๒๐๔๓ ไปทาง โพนหินดา กว้าง ๕ เมตร ยาว ๑๒๐ เมตร หนา ๐.๑๕ เมตร	-	๒๐๐,๐๐ ๐	-	-	-	เส้นทาง คมนาคม เพิ่มขึ้น	๑. ประชาชน สัญจรไปมาได้ อย่างสะดวก สบายและมี ความปลอดภัย เพิ่มมากขึ้น	กองช่าง อบต.โพธิ์ใหญ่

โครงการ/ กิจกรรม	วัตถุประสงค์	เป้าหมาย (ผลผลิตของโครงการ)	งบประมาณและที่ผ่านมา					ตัวชี้วัด (KPI)	ผลลัพธ์ที่คาดว่าจะได้รับ	หน่วยงานที่ รับผิดชอบ	
			๒๕๖๖ (บาท)	๒๕๖๗ (บาท)	๒๕๖๘ (บาท)	๒๕๖๙ (บาท)	๒๕๗๐ (บาท)				
		๒.ปรับปรุงถนน คสล.จากบ้านนายเร วัด สระแก้ว ไปทางบ้านนายสมใจ นามวงสาร กว้าง ๔ เมตร ยาว ๑๓๖ เมตร หนา ๐.๑๐ เมตร	๒๐๐,๐๐ ๐	-	-	-	-	เส้นทาง คมนาคม เพิ่มขึ้น	ประชาชน สัญจรไปมาได้ อย่างสะดวก สบายและมี ความปลอดภัย	กองช่าง อบต.โพธิ์ใหญ่	
			๓.ก่อสร้างถนน คสล.จากทางหลวง หมายเลข ๒๐๔๓ ไปทางบ้านนาย บุญชู โคตรรวงษ์ กว้าง ๕ เมตร ยาว ๑๒๐ เมตร	-	-	๒๐๐,๐๐๐	-				-
			๔.ก่อสร้างถนน คสล.จากฐานจุดบั้ง ไฟไปทางดอนโปโล กว้าง ๖ เมตร พร้อมลงท่อระบายน้ำ				๒๐๐,๐๐๐				
๒	ปรับปรุงถนน คสล. หมู่ที่ ๒ เพื่อให้ประชาชนสัญจร ไปมาได้อย่าง สะดวกสบาย	๑. ก่อสร้างถนน คสล.จากหน้าบ้าน นางอุดม อุ่นอ่อนไปทางบ้านนายทวี มันทาแดง กว้าง ๕ เมตร ยาว ๗๐ เมตร	๑๕๐,๐๐ ๐	-	-	-	-				
		๒. ก่อสร้างถนน คสล.จากลำ ห้วยก้ากว้ากไปทางหนองเหล็ก กว้าง ๕ เมตร ยาว ๑๒๐ เมตร	-	๒๐๐,๐ ๐๐	-	-	-				
		๓.ก่อสร้างถนน คสล.จากหลังวัดสิงห์ สมทอง ไปทางบ่อขยะ กว้าง ๕ เมตร ยาว ๑๒๐ เมตร	-	-	๒๐๐,๐๐๐	-	-				

ที่	โครงการ/ กิจกรรม	วัตถุประสงค์	เป้าหมาย (ผลผลิตของโครงการ)	งบประมาณและที่ผ่านมา					ตัวชี้วัด (KPI)	ผลลัพธ์ที่คาดว่าจะได้รับ	หน่วยงานที่ รับผิดชอบ
				๒๕๖๖ (บาท)	๒๕๖๗ (บาท)	๒๕๖๘ (บาท)	๒๕๖๙ (บาท)	๒๕๗๐ (บาท)			
			๔. ก่อสร้างถนน คสล.หน้าวัดสิงห์สมทอง ไปทางถนนหลวง ๒๐๔๓ กว้าง ๕ เมตร ยาว ๑๒๐ เมตร หนา ๐.๑๕ เมตร	-	-	-	๒๐๐,๐๐๐	-			
๓.	ก่อสร้าง ถนน คสล. หมู่ที่ ๓	๑. เพื่อให้ประชาชนสัญจรไปมาได้อย่างสะดวกสบาย และปลอดภัยยิ่งขึ้น	๑.เทพัทถนน คสล.จากหน้าบ้านนายนิกร โพธิ์กัณฑ์ ไปทางหน้าวัดสว่างอุทัย กว้าง ๕ เมตร ยาว ๑๒๐ เมตร	-	-	๒๐๐,๐๐๐	-	-			
			๒. ก่อสร้างถนน คสล. จากสามแยกข้างที่นายสุรพจน์ อ่อนสวัสดิ์ (เส้นทางไปบ้านหนองกุงใหญ่ หมู่ ๘) ไปทางสี่แยกบ้านคำสุก หมู่ ๕ กว้าง ๔ เมตร ยาว ๔๑๐ เมตร	๕๐๐,๐๐๐	-	-	-	-	เส้นทางคมนาคมเพิ่มขึ้น	๑. ประชาชนสัญจรไปมาได้อย่างสะดวกสบาย และมีความปลอดภัยเพิ่มมากขึ้น ๒. การคมนาคมมีความสะดวก รวดเร็วมากขึ้น	กองช่าง อบต.โพธิ์ใหญ่
			๓. จากบ้านนายสติม ทองชัย ไปทางถนนหลวง ๒๐๔๓ กว้าง ๕ เมตร ยาว ๑๐๙ เมตร หนา ๐.๑๐	๒๐๐,๐๐๐	-	-	-	-			
			๔. ก่อสร้างถนน คสล. จากสี่แยกบ้านนายสีทาไปโรงเรียนบ้านโพธิ์ใหญ่ กว้าง ๔ เมตร ยาว ๖๔ เมตร หนา ๐.๑๐ เมตร	-	-	๑๐๐,๐๐๐	-	-			

ที่	โครงการ/ กิจกรรม	วัตถุประสงค์	เป้าหมาย (ผลผลิตของโครงการ)	งบประมาณและที่ผ่านมา					ตัวชี้วัด (KPI)	ผลลัพธ์ที่คาดว่าจะได้รับ	หน่วยงานที่ รับผิดชอบ
				๒๕๖๖ (บาท)	๒๕๖๗ (บาท)	๒๕๖๘ (บาท)	๒๕๖๙ (บาท)	๒๕๗๐ (บาท)			
			๖. ก่อสร้างถนน คสล.จากบ้านนายวิเชียร ไปทาง คลองส่งน้ำ Mc ๔ L กว้าง ๕ เมตร ยาว ๑๐๐ เมตร หนา ๐.๑๕ เมตร	-	-	๒๐๐,๐๐๐	-	-	เส้นทาง คมนาคม เพิ่มขึ้น	๑. ประชาชนสัญจร ไปมาได้อย่าง สะดวกสบายและมี ความปลอดภัยเพิ่ม มากขึ้น ๒. การคมนาคมมี ความสะดวกรวดเร็ว มากขึ้น	กองช่าง อบต.โพธิ์ใหญ่
๔	ปรับปรุง ถนน คสล. หมู่ที่ ๔	๑. เพื่อให้ ประชาชน สัญจรไปมาได้ อย่าง สะดวกสบาย และปลอดภัย ยิ่งขึ้น	๑.ก่อก่อสร้างถนน คสล.จากบ้านนางหนูพิน เสนารัตน์ กว้าง ๕ เมตร ยาว ๒๕๐ เมตร หนา ๐.๑๕ เมตร	-	-	-	๕๐๐,๐๐๐	-			
			๒.จากบ้านนางประนอม พันระแสน ไป ทางบ้านนายประสงค์ บรรเทา กว้าง ๔ เมตร ยาว ๗๖ เมตร หนา ๐.๑๕ เมตร	๑๐๐,๐๐๐	-	-	-	-			
๕	ก่อสร้าง ถนน คสล. หมู่ที่ ๕	๑. เพื่อให้ ประชาชน สัญจรไปมาได้ อย่าง สะดวกสบาย และปลอดภัย ยิ่งขึ้น	๑. ก่อสร้างถนน คสล. จากบ้านนาย สำราญ ประชุมพันธ์ ไปทางบ้าน นางอร สา ภูสาจาน ขนาดกว้าง ๔ เมตร ยาว ๔๘ เมตร หนา ๐.๑๕ ม.	๙๐,๐๐๐	-	-	-	-			
			๒.ก่อก่อสร้างถนน คสล.จากวัดบ้านคำสุกไป ทางฐานจุดบั้งไฟ กว้าง ๕ เมตร ยาว ๑๒๐ เมตร	-	-	๒๐๐,๐๐๐	-	-			
			๓.เทพื้นถนน คสล.จากบ้านนางสีกา ไป ทางบ้านนายบุญส่ง สั้งชะบัวตง กว้าง ๕ เมตร ยาว ๑๒๐ เมตร	-	-	-	๒๐๐,๐๐๐	-			

ที่	โครงการ/ กิจกรรม	วัตถุประสงค์	เป้าหมาย (ผลผลิตของโครงการ)	งบประมาณและที่ผ่านมา					ตัวชี้วัด (KPI)	ผลลัพธ์ที่คาดว่าจะได้รับ	หน่วยงานที่รับผิดชอบ
				๒๕๖๖ (บาท)	๒๕๖๗ (บาท)	๒๕๖๘ (บาท)	๒๕๖๙ (บาท)	๒๕๗๐ (บาท)			
			๔.เทพัถถนน คสล.จากบ้านนางบังอร โคตรระวงษ์ ไปทางบ้านนายสมาน เงินแท่ง กว้าง ๕ เมตร ยาว ๑๒๐ เมตร	-	-	-	-	๒๐๐,๐๐๐	เส้นทางคมนาคมเพิ่มขึ้น	๑. ประชาชนสัญจรไปมาได้ อย่างสะดวกสบายและมีความปลอดภัยเพิ่มมากขึ้น ๒. การคมนาคมมีความสะดวกรวดเร็วมากขึ้น	กองช่าง อบต.โพธิ์ใหญ่
			๕. ก่อสร้างถนน คสล.บ้านคำสุก ไปกลางดง ทางไปบ้านหนองกุงใหญ่ กว้าง ๕ เมตร ยาว ๒๕๐ เมตร หน้า ๐.๑๕ เมตร พร้อมลงลูกรังไหล่ทาง	-	-	๕๐๐,๐๐๐	-	-			
			๖.เทพัถถนน คสล.จากศาลาประชาคม ไปทางคลองส่งน้ำ กว้าง ๕ เมตร ยาว ๑๒๐ เมตร	๒๐๐,๐๐๐	-	-	-	-			
			๗. ก่อสร้างถนน คสล.จากโรงสีกองทุน หมู่บ้านไป บ้านนางพิพัฒน์ สังข์ขาว ถึงบ้านนายนิกร อุตอามาตย์ กว้าง ๔ เมตร ยาว ๒๕๐ เมตร หน้า ๐.๑๕ เมตร	-	-	-	-	๕๐๐,๐๐๐			
			๘. จากบ้านนางนรินทร์ เงินแท่ง ไปทางบ้านนางริน ถึงแสง กว้าง ๔ เมตร ยาว ๒๕๐ เมตร หน้า ๐.๑๕ เมตร	-	-	-	๕๐๐,๐๐๐	-			
			๙. จากบ้านนางชลธิชา พนมไส้ ไปทางบ้านนางไพลิน เงินแท่ง กว้าง ๔ เมตร ยาว ๔๒ เมตร	๑๐๐,๐๐๐	-	-	-	-			

ที่	โครงการ/ กิจกรรม	วัตถุประสงค์	เป้าหมาย (ผลผลิตของโครงการ)	งบประมาณและที่ผ่านมา					ตัวชี้วัด (KPI)	ผลลัพธ์ที่คาดว่าจะได้รับ	หน่วยงานที่รับผิดชอบ
				๒๕๖๖ (บาท)	๒๕๖๗ (บาท)	๒๕๖๘ (บาท)	๒๕๖๙ (บาท)	๒๕๗๐ (บาท)			
๖	ก่อสร้าง ซ่อมแซม ถนน คสล. หมู่ที่ ๖	๑. เพื่อให้ ประชาชนสัญจร ไปมาได้อย่าง สะดวกสบาย และปลอดภัย ยิ่งขึ้น ๒. เพื่อให้การ คมนาคมมีความ สะดวกรวดเร็ว ขึ้น	๑. ก่อสร้างถนน คสล.จากบ้านนางอำพันธ์ ตู่ละ วิภาค ไปทางบ้านนายดำ จันทสิงห์ กว้าง ๒.๕ เมตร ยาว ๓๓ เมตร หนา ๐.๑๕ เมตร	๑๐๐,๐๐ ๐	-	-	-	-	จำนวน ถนนที่ ได้รับการ บำรุงรักษา	๑. ประชาชน สัญจรไปมาได้ อย่างสะดวกสบาย และมีความ ปลอดภัยเพิ่มมาก ขึ้น	กองช่าง อบต.โพธิ์ใหญ่
			๒. ปรับปรุงถนน คสล.จากบ้านนางสุด เนื่องนิตย์ ไปทางบ้านนายพยงค์ คำเรียง กว้าง ๔ เมตร ยาว ๑๒๐ เมตร และ จากบ้านนางทองใบ คลัง มนตรี ไปทางถนนหลวง ๒๐๔๓ กว้าง ๔ เมตร ยาว ๑๒๐ เมตร	๒๐๐,๐๐ ๐	-	-	-	-			
			๓.เทพัทถนน คสล.จากสามแยกบ้านนายประกุล สิทธิ์ ไปทางโรงน้ำแข็ง กว้าง ๕ เมตร ยาว ๑๒๐ เมตร	-	-	๒๐๐,๐๐ ๐	-	-			
			๔.ก่อสร้างถนน คสล.จากหน้าสนามไก่ชน ส.จ.ธน พล ไปทางสวนนางบัวไล สิงหาทิพย์ กว้าง ๔ เมตร ยาว ๑๖๐ เมตร หนา ๐.๑๕ เมตร	-	-	๒๕๐,๐๐ ๐	-	-			
			๕.ก่อสร้างถนน คสล. จากหน้าบ้านนายภาณุรังสี โอชะพนม ถึงห้วยหางหมา กว้าง ๕ เมตร ยาว ๑๐๐ เมตร หนา ๐.๑๕ เมตร	-	-	-	๑๒๐,๐๐ ๐	-			

ที่	โครงการ/ กิจกรรม	วัตถุประสงค์	เป้าหมาย (ผลผลิตของโครงการ)	งบประมาณและที่ผ่านมา					ตัวชี้วัด (KPI)	ผลลัพธ์ที่คาดว่าจะได้รับ	หน่วยงานที่รับผิดชอบ
				๒๕๖๖ (บาท)	๒๕๖๗ (บาท)	๒๕๖๘ (บาท)	๒๕๖๙ (บาท)	๒๕๗๐ (บาท)			
๗	ก่อสร้าง/ปรับปรุงถนน คสล. หมู่ที่ ๗	๑. เพื่อให้ประชาชนสัญจรไปมาได้ สะดวกสบายและปลอดภัยยิ่งขึ้น	๑. เทห์บถนน คสล. จากสามแยกบ้านนายพรมา พนมใหม่ ไปทาง สี่แยกบ้านนายทองคำ ชั้นขวา กว้าง ๖ เมตร ยาว ๑๒๐ เมตร หน้า ๐.๑๐ เมตร	๒๐๐,๐๐๐	-	-	-	-	เส้นทางคมนาคมเพิ่มขึ้น	๑. ประชาชนสัญจรไปมาได้ อย่างสะดวกสบาย และมีความปลอดภัยเพิ่มมากขึ้น ๒. การคมนาคมมีความสะดวก รวดเร็วมากขึ้น	กองช่าง อบต.โพธิ์ใหญ่
			๒. จากบ้านหนองกุงน้อย ไปทางดอนปู่ตา กว้าง ๔ เมตร ยาว ๒๕๐ เมตร หน้า ๐.๑๕ เมตร	-	-	๕๐๐,๐๐๐	-	-			
			๓. จากนายนายบุญธรรม ทองโพธิ์ ไปทางนายนายสุวรรณ วิลานกว้าง ๔ เมตร ยาว ๒๕๐ เมตร หน้า ๐.๑๕ เมตร	-	-	-	๕๐๐,๐๐๐	-			
๘	ก่อสร้าง/ ปรับปรุง ถนน คสล. หมู่ที่ ๘	เพื่อให้ประชาชนสัญจรไปมาได้ อย่างสะดวกสบาย และปลอดภัย ยิ่งขึ้น	๑. เทห์บถนน คสล. จากข้างบ้านนายเดช ทองโพธิ์ ไปทางบ้านนางผา คำล่อ กว้าง ๕ เมตร ยาว ๑๒๐ เมตร	๒๐๐,๐๐๐	-	-	-	-	เส้นทางคมนาคมเพิ่มขึ้น	๑. ประชาชนสัญจรไปมาได้ อย่างสะดวกสบาย และมีความปลอดภัยเพิ่มมากขึ้น ๒. การคมนาคมมีความสะดวก รวดเร็วมากขึ้น	กองช่าง อบต.โพธิ์ใหญ่
			๒. เทห์บถนน คสล. จากบ้านนางประครอง ไปทางบ้านนายสำรอง สีตวงดี กว้าง ๒ เมตร ยาว ๒๕๐ เมตร หน้า ๐.๑๐ เมตร	-	๕๐๐,๐๐ ๐	-	-	-			
			๓. เทห์บถนน คสล. จากบ้านนายคำใส บริสุทธิ์ ไปทางบ้านนายสมาน ใหญ่สมพงษ์ กว้าง ๕ เมตร ยาว ๗๙ เมตร หน้า ๐.๑๕ เมตร	๒๐๐,๐๐๐	-	-	-	-			
๙	ก่อสร้าง/ ปรับปรุง ถนน คสล. หมู่ที่ ๙	๑. เพื่อให้ประชาชนสัญจรไปมาได้ สะดวกสบายและปลอดภัยยิ่งขึ้น	๑. (เทห์บ) ถนน คสล. จากบ้านนายจรีต วังมฤค ไปทางบ้านนายพรมา ชั้นขวา กว้าง ๕ เมตร ยาว ๑๒๐ เมตร	-	-	-	๒๐๐,๐๐ ๐	-	เส้นทางคมนาคมเพิ่มขึ้น	๑. ประชาชนสัญจรไปมาได้ อย่างสะดวกสบาย และมีความปลอดภัยเพิ่มมากขึ้น ๒. การคมนาคมมีความสะดวก รวดเร็วมากขึ้น	กองช่าง อบต.โพธิ์ใหญ่
			๒. ก่อสร้างถนน คสล. จากที่นายนายเมฆ วังมฤค ไปทางบ้านท่าโพธิ์ กว้าง ๔ เมตร ยาว ๒๕๐ เมตร หน้า ๐.๑๕ เมตร พร้อมลงลูกรังไหล่ทาง	-	๕๐๐,๐๐ ๐	-	-	-			

ที่	โครงการ/กิจกรรม	วัตถุประสงค์	เป้าหมาย (ผลผลิตของโครงการ)	งบประมาณและที่ผ่านมา					ตัวชี้วัด (KPI)	ผลลัพธ์ที่คาดว่าจะได้รับ	หน่วยงานที่รับผิดชอบ
				๒๕๖๖ (บาท)	๒๕๖๗ (บาท)	๒๕๖๘ (บาท)	๒๕๖๙ (บาท)	๒๕๗๐ (บาท)			
			๓.ปรับปรุงถนน คสล.จากบ้านนายประหยัด ทากูเรือ ไปทางหน้าวัด กว้าง ๔ เมตร ยาว ๕๑ เมตร หนา ๐.๑๐ ม. และ จากบ้านนายสมร เกสรกิ่ง ไปทางบ้านนายพรมมา ชั้นชวากว้าง ๔ เมตร ยาว ๓๗ ม.	-	-	๗๐,๐๐๐	-	-	เส้นทางคมนาคมเพิ่มขึ้น	๑. ประชาชนสัญจรไปมาได้อย่างสะดวกสบายและมีความปลอดภัยเพิ่มขึ้น ๒. การคมนาคมมีความสะดวกรวดเร็วมากขึ้น	กองช่าง อบต.โพธิ์ใหญ่
			๔.จากบ้านนายบุญเรือง ทวีญาติ ไปทางบ้านนายบุญเลิศ ชมพวงศ์ กว้าง ๔ เมตร ยาว ๘๕ เมตร หนา ๐.๑๕ เมตร	๒๐๐,๐๐๐	-	-	-	-			
๑๐	ก่อสร้างและปรับปรุงถนน คสล. หมู่ที่ ๑๐	๑. เพื่อให้ประชาชนสัญจรไปมาได้ อย่างสะดวกสบายและปลอดภัยยิ่งขึ้น ๒. เพื่อให้การคมนาคมมีความสะดวกรวดเร็วขึ้น	๑.ก่อสร้างถนน คสล.จากที่นายสำราญ กะตะศิลา ไปทางบัวงามฟาร์ม กว้าง ๕ เมตร ยาว ๑๒๐ เมตร	-	-	๒๐๐,๐๐๐	-	-			
			๒.เทพัทถนนคสล.ข้างศาลาประชาคม ไปทางบ้านนายสำรอง กะตะศิลา กว้าง ๕ เมตร ยาว ๑๒๐ เมตร หนา ๐.๑๐ เมตร	๒๐	-	-	-	-			
			๓.เทพัทถนนคสล.ยกระดับภายในหมู่บ้าน จากหน้าบ้านนายสมัย อัจจุตร ไปทางบ้านนายสว่าง วังมฤค กว้าง ๔ เมตร ยาว ๗๕ เมตร หนา ๐.๑๐ เมตร	-	๑	-	-	-			
			๔.ก่อสร้างถนนคสล.ต่อเนื่อง จากที่นายเชียงดีปราศรัย ไปทางถนนหลวง ๒๐๔๓ กว้าง ๕ เมตร ยาว ๒๕๐ เมตร หนา ๐.๑๕ เมตร	-	-	๕๐๐,๐๐๐	-	-			

ที่	โครงการ/กิจกรรม	วัตถุประสงค์	เป้าหมาย (ผลผลิตของโครงการ)	งบประมาณและที่ผ่านมา					ตัวชี้วัด (KPI)	ผลลัพธ์ที่คาดว่าจะได้รับ	หน่วยงานที่รับผิดชอบ
				๒๕๖๖ (บาท)	๒๕๖๗ (บาท)	๒๕๖๘ (บาท)	๒๕๖๙ (บาท)	๒๕๗๐ (บาท)			
			๕. ก่อสร้างถนน คสล. จากข้างวัดอุปราวิจิตร กว้าง ๔ เมตร ยาว ๒๐๐ เมตร หนา ๐.๑๕ เมตร	-	-	-	๓๐๐,๐๐๐	-	เส้นทางคมนาคมเพิ่มขึ้น	๑. ประชาชนสัญจรไปมาได้ อย่างสะดวกสบาย และมีความปลอดภัยเพิ่มขึ้น ๒. การคมนาคมมีความสะดวกรวดเร็วมากขึ้น	กองช่าง อบต.โพธิ์ใหญ่
			๖. เททับถนน คสล. จากหน้าศาลาประชาคม ไปถึงบ้านนายบัว ศิริวรรณ กว้าง ๔ เมตร ยาว ๖๓ เมตร หนา ๐.๑๐ เมตร	-	-	๑๐๐,๐๐๐	-	-			
			๗.ปรับปรุงถนน คสล. จากบ้านนายปูน พรหมแสง ไปทางสามแยกบ้านนายสำรอง ตะกาศีลา กว้าง ๔ เมตร ยาว ๙๖ เมตร หนา ๐.๑๐ เมตร	-	-	-	๑๒๐,๐๐๐	-			
			๘. จากบ้านนางสาวปิ่น สีมาคาม ไปทางบริเวณหนองฝ้ายน้ำ กว้าง ๔ เมตร ยาว ๖๙ เมตร หนา ๐.๑๕ เมตร	๑๖๐,๐๐๐	-	-	-	-			
๑๑	ก่อสร้างและปรับปรุงถนน คสล. หมู่ที่ ๑๑	๑. เพื่อให้ประชาชนสัญจรไปมาได้ อย่างสะดวกสบาย และปลอดภัยยิ่งขึ้น	๑. ก่อสร้างถนน คสล. ต่อเนื่องบริเวณข้างวัดวารีดุดมไปสถานีสูบน้ำ ระยะทาง ๕๐ เมตร กว้าง ๔ เมตร ยาว ๖๔ เมตร หนา ๐.๑๕ เมตร	-	๑๐๐,๐๐๐	-	-	-			

ที่	โครงการ / กิจกรรม	วัตถุประสงค์	เป้าหมาย (ผลผลิตของโครงการ)	งบประมาณและที่ผ่านมา					ตัวชี้วัด (KPI)	ผลลัพธ์ที่คาดว่าจะได้รับ	หน่วยงานที่รับผิดชอบ
				๒๕๖๖ (บาท)	๒๕๖๗ (บาท)	๒๕๖๘ (บาท)	๒๕๖๙ (บาท)	๒๕๗๐ (บาท)			
			๒.ก่อสร้างถนน คสล. จากนายนายถนอม อัจฉุตร ไปทางนายนคร แม่นมาตย์ กว้าง ๔ เมตร ยาว ๒๕๐ เมตร หนา ๐.๑๕ เมตร	-	๕๐๐,๐๐๐	-	-	-	เส้นทางคมนาคมเพิ่มขึ้น	๑. ประชาชนสัญจรไปมาได้ อย่างสะดวกสบายและมีความปลอดภัยเพิ่มมากขึ้น ๒. การคมนาคมมีความสะดวก	กองช่าง อบต.โพธิ์ใหญ่
			๓.ซ่อมแซมถนน คสล. จากบ้านนายฉลวย เพชรก้อน ถึง บ้านนางจิตตา สุระพันธ์ กว้าง ๕ เมตร ยาว ๒๕๐ เมตร หนา ๐.๑๐ เมตร	-	-	๕๐๐,๐๐๐	-	-			
			๔. เทห์ถนน คสล. จากดอนปู่ตาไปทางวัดวารีอุดม กว้าง ๒ เมตร ยาว ๑๒๐ เมตร หนา ๐.๑๐ เมตร	-	-	๒๐๐,๐๐๐	-	-			
			๕. ปรับปรุงเทลานพื้นทางเดิน คสล.ข้างลำน้ำชี กว้าง ๒.๗๐ เมตร ยาว ๑๒๐ เมตร หนา ๐.๑๐ เมตร	-	-	๒๐๐,๐๐๐	-	-			
			๖.ปรับปรุงถนน คสล. จากบ้านนายแสง สายเมฆ ไปทางบ้านนายฉลวย เพชรก้อน กว้าง ๔ เมตร ยาว ๑๒๐ หนา ๐.๑๐ เมตร	-	-	-	๒๐๐,๐๐๐	-			
			๗.เทห์ถนน คสล.จากบ้านนางลักษ์ สุวงษ์ ไปทางแพข้ามฟาก กว้าง ๕ เมตร ยาว ๑๒๐ เมตร หนา ๐.๑๐ เมตร	๒๐๐,๐๐๐	-	-	-	-			
			๘.เทห์ถนน คสล.จากบ้านนางอุไรวรรณ เศษสุวรรณ ไปทาง บ้านนายคำมี กว้าง ๕ เมตร ยาว ๑๒๐ เมตร หนา ๐.๑๐ น.	-	-	๒๐๐,๐๐๐	-	-			

	โครงการ / กิจกรรม	วัตถุประสงค์	เป้าหมาย (ผลผลิตของโครงการ)	งบประมาณและที่ผ่านมา					ตัวชี้วัด (KPI)	ผลลัพธ์ที่คาดว่าจะได้รับ	หน่วยงานที่รับผิดชอบ
				๒๕๖๖ (บาท)	๒๕๖๗ (บาท)	๒๕๖๘ (บาท)	๒๕๖๙ (บาท)	๒๕๗๐ (บาท)			
			๙.เทพัทถนน คสล.จากบ้านนายเวช สังกะกาโร ไปทางบ้านนายเคน กว้าง ๕ เมตร ยาว ๑๒๐ เมตร หนา ๐.๑๐ เมตร				๒๐๐,๐๐๐		เส้นทางคมนาคมเพิ่มขึ้น	๑. ประชาชนสัญจรไปมาได้ อย่างสะดวกสบายและมีความปลอดภัยเพิ่มมากขึ้น ๒. การคมนาคมมีความสะดวก	กองช่าง อบต.โพธิ์ใหญ่
๑๒	ก่อสร้างและปรับปรุงถนน คสล. หมู่ที่ ๑๒	๑. เพื่อให้ประชาชนสัญจรไปมาได้ อย่างสะดวกสบายและปลอดภัยยิ่งขึ้น	๑. ก่อสร้างถนน คสล.จากนางปิยวรรณ ไปทาง ถนนหลวง ๒๐๔๓ ขนาดกว้าง ๕ เมตร ยาว ๒๕๐ เมตร หนา ๐.๑๕ เมตร	๕๐๐,๐๐๐	-	-	-	-			
			๒. ก่อสร้างถนน คสล. จากทางหลวงชนบท ไปทาง หน้าบ้านนางสงกา หงค์เวียงจันทร์ขนาด กว้าง ๕ เมตร ยาว ๒๕๐ เมตร หนา ๐.๑๕ เมตร	-	๔๘๐,๐๐๐	-	-	-			
			๓. ก่อสร้างถนน คสล. จากบริเวณสามแยกสวนนายธีรเกียรติ โพธิ์กัณฑ์ ไปทางหนองเปลือยพร้อมลงลูกรังไหล่ทาง กว้างข้างละ ๐.๒๐ เมตร กว้าง ๔ เมตร ยาว ๖๔ เมตร หนา ๐.๑๕ เมตร	-	๑๐๐,๐๐๐	-	-	-			
			๔.เทพัทถนน คสล.จากบ้านนางบุญสี ธรรมเกตู ไปทางบ้านนางทองปอน ผันผาย กว้าง ๔ เมตร ยาว ๑๒๐ เมตร หนา ๐.๑๐ เมตร	-	-	๒๐๐,๐๐๐	-	-			
			๕. เทพัทถนน คสล.จากบ้านนางหนู โพธิ์กัณฑ์ ไปทางบ้านนางปิยวรรณ บทมูต กว้าง ๔ เมตร ยาว ๑๒๐ เมตร หนา ๐.๑๐ เมตร	-	-	-	๒๐๐,๐๐๐	-			

ที่	โครงการ / กิจกรรม	วัตถุประสงค์	เป้าหมาย (ผลผลิตของโครงการ)	งบประมาณและที่ผ่านมา					ตัวชี้วัด (KPI)	ผลลัพธ์ที่คาดว่าจะได้รับ	หน่วยงานที่รับผิดชอบ
				๒๕๖๖ (บาท)	๒๕๖๗ (บาท)	๒๕๖๘ (บาท)	๒๕๖๙ (บาท)	๒๕๗๐ (บาท)			
			๖.เทพัทถนน คสล.จากบ้านนางปญญิตา วิเชียร รักษ์ กว้าง ๔ เมตร ยาว ๑๒๐ เมตร หนา ๐.๑๐ เมตร	-	-	๒๐๐,๐๐	-	-	เส้นทางคมนาคมเพิ่มขึ้น	๑. ประชาชนสัญจรไปมาได้ อย่างสะดวกสบาย และมีความปลอดภัยเพิ่มขึ้น ๒. การคมนาคมมีความสะดวก	กองช่าง อบต.โพธิ์ใหญ่
			๗.เทพัทถนน คสล.จากบ้านนายชัยวัฒน์ อนุสงค์ ไปทางบ้านนายสมศักดิ์ ทองโพธิ์ใหญ่ กว้าง ๔ เมตร ยาว ๑๓๕ เมตร หนา ๐.๑๐ เมตร	๒๐๐,๐๐	-	-	-	-			
๑๓	ก่อสร้างปรับปรุงถนน คสล. หมู่ที่ ๑๓	๑. เพื่อให้ประชาชนสัญจรไปมาได้ อย่างสะดวกสบายและปลอดภัยยิ่งขึ้น ๒. เพื่อให้การคมนาคมมีความสะดวกรวดเร็วขึ้น	๑. ก่อสร้างถนน คสล. จากถนนด้านหลังศูนย์พัฒนาเด็กเล็กฯ ไปทางวัดป่าชัยอุดมพร (ต่อเนืองจากของเดิม) กว้าง ๕ เมตร ยาว ๖๔ เมตร หนา ๐.๑๕ เมตร	-	๑๐๐,๐๐๐	-	-	-	เส้นทางคมนาคมเพิ่มขึ้น	๑. ประชาชนสัญจรไปมาได้ อย่างสะดวกสบาย และมีความปลอดภัยเพิ่มขึ้น ๒. การคมนาคมมีความสะดวก	กองช่าง อบต.โพธิ์ใหญ่
			๒. ก่อสร้างถนน คสล. จากบ้านนายพัฒนา ถึงที่ นานายเสงี่ยม กว้าง ๓ เมตร ยาว ๑๓๐ เมตร หนา ๐.๑๐ เมตร	-	-	-	๒๒๕,๐๐	-			
			๓. ก่อสร้างถนน คสล.จากหน้าโรงสีชุมชนไปทางหน้าบ้านนายสมเดช อภินทร กว้าง ๕ เมตร ยาว ๑๒๐ เมตร หนา ๐.๑๕ เมตร	-	๒๐๐,๐๐	-	-	-			
			๔.ปรับปรุงถนน คสล. จากบ้านนายแสง สายเมฆ ไปทางบ้านนายฉลวย เพชรก้อน กว้าง ๔ เมตร ยาว ๑๒๐ หนา ๐.๑๐ เมตร	-	-	-	๒๐๐,๐๐	-			

ที่	โครงการ/ กิจกรรม	วัตถุประสงค์	เป้าหมาย (ผลผลิตของโครงการ)	งบประมาณและที่ผ่านมา					ตัวชี้วัด (KPI)	ผลลัพธ์ที่คาดว่าจะได้รับ	หน่วยงานที่ รับผิดชอบ
				๒๕๖๖ (บาท)	๒๕๖๗ (บาท)	๒๕๖๘ (บาท)	๒๕๖๙ (บาท)	๒๕๗๐ (บาท)			
๑๔	ก่อสร้าง ปรับปรุงถนน คสล. หมู่ที่ ๑๔	๑. เพื่อให้ประชาชน สัญจรไปมาได้อย่าง สะดวกสบาย	๑. (เทพีบ) ถนน คสล. จากสาม แยกข้างบ้านนายสมหวัง หมื่นแสน ไปทาง ไปทางบ้านนางสมพงษ์ สุ ทาดา กว้าง ๔ เมตร หนา ๐.๑๐ เมตร ยาว ๒๕๐ เมตร	๔๕๐,๐๐๐	-	-	-	-	เส้นทาง คมนาคม เพิ่มขึ้น	๑. ประชาชน สัญจรไปมาได้ อย่าง สะดวกสบาย และมีความ ปลอดภัยเพิ่ม มากขึ้น ๒. การคมนาคม มีความสะดวก	กองช่าง อบต.โพธิ์ใหญ่
			๒. ก่อสร้างถนน คสล.จากวัดศรี สว่างพัฒนาราม ไปทาง สามแยกที่ นายนายธีรเกียรติ โพธิ์กัณฑ์ กว้าง ๔ เมตร ยาว ๑,๐๐๐ เมตร หนา ๐.๑๕ เมตร	-	-	-	-	๑,๐๐๐,๐๐ ๐			
			๓. ก่อสร้างถนน คสล. จากสาม แยกดอนปู่ตา ไปทาง บ้านหนอง แคน กว้าง ๔ เมตร ยาว ๑๕๐ เมตร หนา ๐.๑๕ เมตร	-	-	๓๐๐,๐๐ ๐	-	-			
			๔. เทพีบถนน คสล.จากข้างบ้าน นายถาวร เนื่องนิตย์ ไปทางสาม แยกดอนปู่ตา กว้าง ๕ เมตร ยาว ๑๒๐ เมตร หนา ๐.๑๐ เมตร	-	๒๐๐,๐๐ ๐	-	-	-			

ที่	โครงการ/ กิจกรรม	วัตถุประสงค์	เป้าหมาย (ผลผลิตของโครงการ)	งบประมาณและที่ผ่านมา					ตัวชี้วัด (KPI)	ผลลัพธ์ที่คาดว่าจะได้รับ	หน่วยงานที่ รับผิดชอบ
				๒๕๖๖ (บาท)	๒๕๖๗ (บาท)	๒๕๖๘ (บาท)	๒๕๖๙ (บาท)	๒๕๗๐ (บาท)			
			๕. เทหับ ถนน คสล. จากหน้าบ้าน นายบุญแต่ง ป่องทัพไทย กว้าง ๕ เมตร ยาว ๑๐๐ เมตร	-	-	-	๑๕๐,๐๐๐	-	เส้นทาง คมนาคม เพิ่มขึ้น	๑. ประชาชน สัญจรไปมาได้ อย่าง สะดวกสบาย และมีความ ปลอดภัยเพิ่ม มากขึ้น ๒. การคมนาคม มีความสะดวก	กองช่าง อบต.โพธิ์ใหญ่
		๖. เทหับ ถนน คสล.จากหน้าบ้าน นายสม มุลจัน ไปถึง บ้านนางทอง ใบ ไตรภาค กว้าง ๔ เมตร ยาว ๓๓ เมตร	-	-	๕๕,๐๐๐	-	-				
		๗. เทหับ ถนน คสล.จากถนนทาง หลวง ๒๐๔๓ ไปถึงสามแยกเสา โทรศัพท์ กว้าง ๕ เมตร ยาว ๑๐๐ เมตร	-	-	-	๑๕๐,๐๐๐	-				
		๘.ก่อสร้างถนน คสล.จากสามแยก นางนางกาญจนา ไปทางนาง อัมพร เนื่องนิตย์ กว้าง ๖ เมตร ยาว ๑๒๐ เมตร หน้า ๐.๑๕ เมตร	-	-	-	-	๒๐๐,๐๐๐				

๑.๑.๒ โครงการ/กิจกรรมต่าง ๆ ที่เกี่ยวกับถนนลูกรัง

ที่	โครงการ / กิจกรรม	วัตถุประสงค์	เป้าหมาย (ผลผลิตของโครงการ)	งบประมาณและที่ผ่านมา					ตัวชี้วัด (KPI)	ผลลัพธ์ที่คาดว่าจะได้รับ	หน่วยงานที่รับผิดชอบ
				๒๕๖๖ (บาท)	๒๕๖๗ (บาท)	๒๕๖๘ (บาท)	๒๕๖๙ (บาท)	๒๕๗๐ (บาท)			
๑	ก่อสร้างถนนลูกรัง หมู่ที่ ๑	๑. เพื่อให้ประชาชนสัญจรไปมาได้อย่างสะดวกสบายและปลอดภัยยิ่งขึ้น ๒. เพื่อให้การคมนาคมมีความสะดวกรวดเร็วขึ้น	๑. ก่อสร้างถนนลูกรังจากบ้านแม่ประสงค์ศรีละคุณ ถึงทางหลวง ๒๐๔๓ กว้าง ๖ เมตร ยาว ๑๐๐ เมตร	-	-	๑๕๐,๐๐๐	-	-	เส้นทางคมนาคมเพิ่มขึ้น	๑. ประชาชนสัญจรไปมาได้ อย่าสะดวกสบาย และมีความปลอดภัยเพิ่มมากขึ้น ๒. การคมนาคมมีความสะดวกรวดเร็วมากขึ้น	กองช่าง อบต.โพธิ์ใหญ่
			๒. ก่อสร้างถนนลูกรังจากหน้าบ้านนางงามตา ถึง ทางแยกบ้านคำสุก กว้าง ๖ เมตร ยาว ๑๐๐ เมตร	-	๑๕๐,๐๐๐	-	-	-			
			๓. ลงหินลูกรังจากโพนหินตาไปทางหนองยอ กว้าง ๖ เมตร ยาว ๑๐๐ เมตร	-	-	-	๑๕๐,๐๐๐	-			
๒	ลงหินลูกรัง หมู่ที่ ๒	๑. เพื่อให้ประชาชนสัญจรไปมาได้อย่างสะดวกสบายและปลอดภัยยิ่งขึ้น ๒. เพื่อให้การคมนาคมมีความสะดวกรวดเร็วขึ้น	ลงหินลูกรังรอบบริเวณสวนหม่อนใหม่ กว้าง ๕ เมตร ยาว ๒๐๐ เมตร	-	-	๒๐๐,๐๐๐	-	-			

ที่	โครงการ/ กิจกรรม	วัตถุประสงค์	เป้าหมาย (ผลผลิตของโครงการ)	งบประมาณและที่ผ่านมา					ตัวชี้วัด (KPI)	ผลลัพธ์ที่คาดว่าจะได้รับ	หน่วยงานที่ รับผิดชอบ
				๒๕๖๖ (บาท)	๒๕๖๗ (บาท)	๒๕๖๘ (บาท)	๒๕๖๙ (บาท)	๒๕๗๐ (บาท)			
๓	ปรับปรุง ถนนลงหิน ลูกรัง หมู่ที่ ๔	๑. เพื่อให้ประชาชน สัญจรไปมาได้อย่าง สะดวกสบายและ ปลอดภัยยิ่งขึ้น ๒. เพื่อให้การคมนาคม มีความสะดวกรวดเร็ว ขึ้น	๑. ลงหินลูกรังหน้าบ้านนายเข้า ผ่านสอน ไป จดหนองลึก กว้าง ๕ เมตร ยาว ๑๕๐ เมตร	๒๐๐,๐๐๐	-	-	-	-	เส้นทาง คมนาคม เพิ่มขึ้น	๑. ประชาชนสัญจร ไปมาได้อย่าง สะดวกสบายและมี ความปลอดภัยเพิ่ม มากขึ้น ๒. การคมนาคมมี ความสะดวกรวดเร็ว มากขึ้น	กองช่าง อบต.โพธิ์ใหญ่
			๒. ซ่อมแซมถนนลูกรัง จากบ้านนายอุทัย ปรี สุทธิ์ ไปทาง บ้านหนองหมื่นถ่าน กว้าง ๔ เมตร ยาว ๑๐๐ เมตร หน้า ๐.๑๓ เมตร พร้อมลงท่อ	-	๑๐๐,๐๐๐	-	-	-			
			๓. ลงหินลูกรังจากบ้านนางประนอม พันธะ แสน ไปทางบ้านนายประสงค์ บรรเทา กว้าง ๔ เมตร ยาว ๗๖ เมตร หน้า ๐.๒๐ เมตร พร้อมวางท่อระบายน้ำ	๒๐๐,๐๐๐	-	-	-	-			
๔	ก่อสร้าง ถนนลูกรัง หมู่ที่ ๓	๑. เพื่อให้ประชาชน สัญจรไปมาได้อย่าง สะดวกสบายและ ปลอดภัยยิ่งขึ้น ๒. เพื่อให้การคมนาคม มีความสะดวกรวดเร็ว ขึ้น	๑. ปรับปรุงถนนลูกรังขนาดกว้าง ๕ เมตร ยาว ๙๐๐ เมตร สูงเฉลี่ย ๐.๒๐ เมตร จากบ้านนาง บุญเต็ม โพธิ์กัณฑ์ ถึงเขตบ้านยางเดี่ยว หมู่ ๔	๑๖๕,๐๐๐	-	-	-	-			
			๒. ลงหินลูกรัง ภายในเขตพื้นที่สาธารณะ ประโยชน์หนองสิมบ้าน โพธิ์ใหญ่	-	-	-	-	๕๓,๐๐๐			
			๓. ซ่อมแซมถนนลูกรัง จากสามแยกนางนาง สมบูรณ์ บัวจันทร์ ไปทาง หนองตาแหลว กว้าง ๔ เมตร ยาว ๕๐๐ เมตร หน้า ๐.๑๐ เมตร	-	-	๕๐๐,๐๐๐	-	-			
			๔. ค่าปรับปรุงถนนลูกรังจากนายเสริม สมพงษ์พันธ์ ไปทางคลองส่งน้ำคลอง ๓ กว้าง ๔ เมตร ยาว ๗๐๙ เมตร หน้า ๐.๑๐ เมตร	-	๑๐๐,๐๐๐	-	-	-			

ที่	โครงการ/ กิจกรรม	วัตถุประสงค์	เป้าหมาย (ผลผลิตของโครงการ)	งบประมาณและที่ผ่านมา					ตัวชี้วัด (KPI)	ผลลัพธ์ที่คาดว่าจะได้รับ	หน่วยงานที่รับผิดชอบ
				๒๕๖๖ (บาท)	๒๕๖๗ (บาท)	๒๕๖๘ (บาท)	๒๕๖๙ (บาท)	๒๕๗๐ (บาท)			
๕	ก่อสร้างถนนลูกรัง หมู่ที่ ๕	เพื่อให้ประชาชนสัญจรไปมาได้ อย่างสะดวกสบายและปลอดภัยยิ่งขึ้น	๑. จากนายนายทองใส ถึง บ้านโนนขาว กว้าง ๔ เมตร ยาว ๒๕๕ เมตร	-	-	๒๙๗,๐๐๐	-	-	เส้นทางคมนาคมเพิ่มขึ้น	๑. ประชาชนสัญจรไปมาได้ อย่างสะดวกสบาย และมีความปลอดภัยเพิ่มมากขึ้น ๒. การคมนาคมมีความสะดวกเร็วมากขึ้น	กองช่าง อบต.โพธิ์ใหญ่
			๒. จากนางหนูแดง ถึง นานายสมนึก กว้าง ๔ เมตร ยาว ๑๒๐ เมตร	-	-	-	๑๘๐,๐๐๐	-			
			๓. ซ่อมแซมถนนลูกรัง จากถนน คสล.ไปทางบ้านดงมัน กว้าง ๔ เมตร ยาว ๑๐๐ เมตร หน้า ๐.๑๕ เมตร ปริมาณลูกรัง ๕๒๘ ลบ.ม.	-	-	๑๕๐,๐๐๐	-	-			
			๔. ลงหินลูกรังจากคลองส่งน้ำไปทางคลองหินน้อย พร้อมวางท่อขนาด ๑.๐๐x๑.๐๐ เมตร จำนวน ๒ จุด	-	-	-	๒๐๐,๐๐๐	-			
			๕. ลงหินลูกรังจากฐานจุดบั้งไฟไปทางหนองคู พร้อมวางท่อขนาด ๑.๐๐x๑.๐๐ เมตร จำนวน ๒ จุด	-	๒๐๐,๐๐๐	-	-	-			
๖	ลงหินลูกรัง หมู่ที่ ๖	๑. เพื่อให้ประชาชนสัญจรไปมาได้ อย่างสะดวกสบายและปลอดภัยยิ่งขึ้น ๒. เพื่อให้การคมนาคมมีความสะดวกเร็วขึ้น	๑. ลงหินลูกรังจากสวนนางสุด เนื่องนิตย์ ไปถึง ถนนทางหลวงหมายเลข ๒๐๔๓ (แนวฝ่ายเดิม) กว้าง ๖ เมตร ยาว ๒๕๐ เมตร สูงเฉลี่ย ๐.๑๕ เมตร	-	-	-	-	๒๕๐,๐๐๐			
			๒. เสริมถนนลูกรังจากบ้านนายปราบศึก โหชะพนม ไปถึง คลองส่งน้ำ Mc ๔ L กว้าง ๕ เมตร ยาว ๒๐๐ เมตร สูงเฉลี่ย ๐.๑๕ เมตร	-	-	-	๓๕๐,๐๐๐	-			
			๓. เสริมถนนลูกรัง จากคลองส่งน้ำ Mc ๔ L ไปถึง Mc ๓ L กว้าง ๕ เมตร ยาว ๑๐๐ เมตร สูงเฉลี่ย ๐.๑๕ เมตร	-	-	๑๕๐,๐๐๐	-	-			

ที่	โครงการ/ กิจกรรม	วัตถุประสงค์	เป้าหมาย (ผลผลิตของโครงการ)	งบประมาณและที่ผ่านมา					ตัวชี้วัด (KPI)	ผลลัพธ์ที่คาดว่าจะได้รับ	หน่วยงานที่ รับผิดชอบ
				๒๕๖๖ (บาท)	๒๕๖๗ (บาท)	๒๕๖๘ (บาท)	๒๕๖๙ (บาท)	๒๕๗๐ (บาท)			
๗	ก่อสร้างถนน ลูกรัง หมู่ที่ ๗	๑. เพื่อให้ประชาชน สัญจรไปมาได้อย่าง สะดวกสบายและ ปลอดภัยยิ่งขึ้น ๒. เพื่อให้การ คมนาคมมีความ สะดวกรวดเร็วขึ้น	๑. ปรับปรุงถนนลูกรังกว้าง ๖ เมตรยาว ๑๐๐ เมตรโดยการ ลงลูกรังจากบ้านนางสังวาล ไปทาง บ้านนายพินิจ	๑๕๐,๐๐๐	-	-	-	-	เส้นทาง คมนาคม เพิ่มขึ้น	๑. ประชาชน สัญจรไปมาได้ อย่าง สะดวกสบาย และมีความ ปลอดภัยเพิ่ม มากขึ้น ๒. การคมนาคม มีความสะดวก รวดเร็วมากขึ้น	กองช่าง อบต.โพธิ์ใหญ่
			๒. ปรับปรุงถนนลูกรังกว้าง ๖ เมตร ยาว ๕๐๐ เมตร สูง เฉลี่ย ๐.๑๕ เมตร จากบ้านนางบัวผา รำมะนา ไปทางพนัง แม่น้ำชี	-	-	๕๐๐,๐๐๐	-	-			
			๓.ปรับปรุงถนนลูกรังกว้าง ๖ เมตร ยาว ๕๐๐ เมตร สูง เฉลี่ย ๐.๑๕ เมตร จากนายนายเวที ไปทางนายนายดี	-	-	-	๕๐๐,๐๐ ๐	-			
			๔. ปรับปรุงถนนลูกรังจากบ้านนางสมปองไปทางบ้านนาง ประไพ กว้าง ๔ เมตร ยาว ๑๕๐ เมตรหนา ๐.๑๕ เมตร	-	-	-	-	๒๐๐,๐๐๐			
			๕. ปรับปรุงถนนลูกรัง จากบ้านนายพรมา พนมใหญ่ ไป ทางแม่น้ำชี ขนาดกว้าง ๔ เมตร ยาว ๑๐๐ เมตร หนาเฉลี่ย ๐.๑๕ เมตร	-	-	๑๕๐,๐๐๐	-	-			
			๖ .ปรับปรุงถนนลูกรังจากฐานจุดบั้งไฟไปทางคลองส่งน้ำใหญ่ กว้าง ๔ เมตร ยาว ๒๐๐ เมตร หนาเฉลี่ย ๐.๑๕ เมตร	-	๓๐๐,๐๐๐	-	-	-			
			๗.ปรับปรุงถนนลูกรัง (ยกระดับถนนดินสูง ๕๐ ซม. ลงหิน ลูกรัง ๒๐ ซม.) จากที่นายนายเกษิณ สมสะอาด ไปทางนา นายวีระพงษ์ พนมใหญ่ กว้าง ๖ เมตร ยาว ๕๐๐ เมตร	๕๐๐,๐๐๐	-	-	-	-			

ที่	โครงการ/กิจกรรม	วัตถุประสงค์	เป้าหมาย (ผลผลิตของโครงการ)	งบประมาณและที่ผ่านมา					ตัวชี้วัด (KPI)	ผลลัพธ์ที่คาดว่าจะได้รับ	หน่วยงานที่รับผิดชอบ
				๒๕๖๖ (บาท)	๒๕๖๗ (บาท)	๒๕๖๘ (บาท)	๒๕๖๙ (บาท)	๒๕๗๐ (บาท)			
			๘. ลงหินลูกรัง (ยกระดับถนน ๕๐ ซม.) จากหนองหงส์ ไปทางนางเหริยญ ชั้นขวา กว้าง ๔ เมตร ยาว ๕๐๐ เมตร พร้อมวางท่อระบายน้ำ ขนาด ๑.๐๐x๑.๐๐ เมตร	-	-	๕๐๐,๐๐๐	-	-	จำนวนถนนที่ได้รับการบำรุงรักษา	๑. ประชาชนสัญจรไปมาได้อย่างสะดวกสบาย และมีความปลอดภัยเพิ่มมากขึ้น	กองช่าง อบต.โพธิ์ใหญ่
			๙. ลงหินลูกรัง (ยกระดับถนน ๕๐ ซม.) จากนางเปียงพนมใหญ่ ไปทางคลองส่งน้ำชลประทาน กว้าง ๖ เมตร ยาว ๒๐๐ เมตร	-	-	-	๓๐๐,๐๐๐	-			
			๑๐. ลงหินลูกรังจากนายประสาน ดิคุดเรือ ไปทางคลองส่งน้ำชลประทาน กว้าง ๖ เมตร ยาว ๒๐๐ เมตร	-	-	-	-	๓๐๐,๐๐๐			
๘	ก่อสร้างและปรับปรุงถนนลูกรังหมู่ที่ ๘	๑. เพื่อให้ประชาชนสัญจรไปมาได้อย่างสะดวกสบายและปลอดภัยยิ่งขึ้น ๒. เพื่อให้การคมนาคมมีความสะดวกรวดเร็วขึ้น	๑. ลงหินลูกรังจากถนนหนองงูใหญ่ ไปทางบ้านท่าโพธิ์ไปทาง พนังกั้นลำน้ำชี กว้าง ๕ เมตร ยาว ๕๐๐ เมตร	-	-	๕๐๐,๐๐๐	-	-			
			๒. ลงหินลูกรังจากสามแยกนางามพร ไปทางนายอุดร กว้าง ๕ เมตร ยาว ๒๕๐ เมตร	-	-	-	๓๐๐,๐๐๐	-			

ที่	โครงการ/ กิจกรรม	วัตถุประสงค์	เป้าหมาย (ผลผลิตของโครงการ)	งบประมาณและที่ผ่านมา					ตัวชี้วัด (KPI)	ผลลัพธ์ที่ คาดว่าจะ ได้รับ	หน่วยงานที่ รับผิดชอบ
				๒๕๖๖ (บาท)	๒๕๖๗ (บาท)	๒๕๖๘ (บาท)	๒๕๖๙ (บาท)	๒๕๗๐ (บาท)			
๙	ก่อสร้างและ ปรับปรุง ถนนลูกรัง หมู่ที่ ๙	๑. เพื่อให้ประชาชนสัญจรไป มาได้อย่างสะดวกสบายและ ปลอดภัยยิ่งขึ้น ๒. เพื่อให้การคมนาคมมีความ สะดวกรวดเร็วขึ้น	๑. ก่อสร้างถนนกว้าง ๖ เมตร ยาว ๑,๐๐๐ เมตร สูงเฉลี่ย ๐.๑๕ เมตร จากหน้าบ้านนางสุพัฒ บัญญัติ แสง ไปทาง ถนนลาดยาง	-	-	-	-	๑๔๙,๐๐ ๐	เส้นทาง คมนาคม เพิ่มขึ้น	๑. ประชาชน สัญจรไปมาได้ อย่าง สะดวกสบาย และมีความ ปลอดภัยเพิ่ม มากขึ้น ๒. การ คมนาคมมี ความสะดวก รวดเร็วมาก ขึ้น	กองช่าง อบต.โพธิ์ใหญ่
			๒. ก่อสร้างถนนลูกรังกว้าง ๔ เมตร ยาว ๑,๘๐๐ เมตร สูงเฉลี่ย ๐.๑๕ เมตร จากโรงเรียนนายภิรมย์ ไปทาง ที่ นายนายอ่อน	-	-	-	๒๕๐,๐๐ ๐				

ที่	โครงการ/ กิจกรรม	วัตถุประสงค์	เป้าหมาย (ผลผลิตของโครงการ)	งบประมาณและที่ผ่านมา					ตัวชี้วัด (KPI)	ผลลัพธ์ที่คาดว่าจะได้รับ	หน่วยงาน ที่ รับผิดชอบ
				๒๕๖๖ (บาท)	๒๕๖๗ (บาท)	๒๕๖๘ (บาท)	๒๕๖๙ (บาท)	๒๕๗๐ (บาท)			
๑๐	ก่อสร้างถนน ลูกรัง หมู่ที่ ๑๐	๑. เพื่อให้ประชาชนสัญจรไปมา ได้อย่างสะดวกสบายและ ปลอดภัยยิ่งขึ้น ๒. เพื่อให้การคมนาคมมีความ สะดวกรวดเร็วขึ้น	๑. ถนนกว้าง ๔ เมตร ยาว ๑๕๐ เมตร สูงเฉลี่ย ๐.๑๕ เมตร จากข้างกำแพง วัดด้านทิศใต้ ถึง เมรุวัด	-	๕๐,๐๐๐	-	-	-	จำนวนถนน ที่ได้รับการ บำรุงรักษา	๑. ประชาชน สัญจรไปมาได้ อย่างสะดวก สบายและมี ความปลอดภัย เพิ่มมากขึ้น	กองช่าง อบต. โพธิ์ใหญ่
			๒. ถนนกว้าง ๔ เมตร ยาว ๑,๕๐๐ เมตร สูงเฉลี่ย ๐.๑๕ เมตร จากที่นา นางหนา ปุณีสาย ไปทาง ที่นายนาย จำนง พิมโย	-	-	-	๑๔๙,๐๐ ๐	-			
			๓. ลงลูกรังทางไหลคลองหนองเขียด เหลือ กว้าง ๓ เมตร ยาว ๔๐๐ เมตร สูงเฉลี่ย ๐.๑๕ เมตร	-	-	๒๐๐,๐๐ ๐	-	-			
			๔. ลงหินลูกรังรอบหนองฝ้ายน้ำ สาธารณะหมู่บ้านกว้าง ๔ เมตร ยาว ๖๐๐ เมตร สูงเฉลี่ย ๐.๑๕ เมตร	-	-	-	-	๑๐๐,๐๐ ๐			
			๕. ลงหินลูกรังจากข้างโรงงานพลาสติก ถึงที่นา นายจำนง กว้าง ๔ เมตร ยาว ๒๐๐ เมตร สูง ๑ เมตร	-	๒๐๐,๐๐๐	-	-	-			

ที่	โครงการ/ กิจกรรม	วัตถุประสงค์	เป้าหมาย (ผลผลิตของ โครงการ)	งบประมาณและที่ผ่านมา					ตัวชี้วัด (KPI)	ผลลัพธ์ที่คาดหวัง ว่าจะได้รับ	หน่วยงานที่ รับผิดชอบ
				๒๕๖๖ (บาท)	๒๕๖๗ (บาท)	๒๕๖๘ (บาท)	๒๕๖๙ (บาท)	๒๕๗๐ (บาท)			
๑๑	ก่อสร้างถนน ลูกรัง หมู่ที่ ๑๑	๑. เพื่อให้ประชาชนสัญจรไป มาได้อย่างสะดวกสบายและ ปลอดภัยยิ่งขึ้น ๒. เพื่อให้การคมนาคมมี ความสะดวกรวดเร็วขึ้น	ลงหินลูกรังจากวัดวาริอุตม ไป ทาง ท่าแพข้ามฟาก กว้าง ๔ เมตร ยาว ๑๕๐ เมตร สูงเฉลี่ย ๐.๑๕ เมตร	-	-	๑๐๐,๐ ๐๐	-	-	เส้นทาง คมนาคม เพิ่มขึ้น	๑. ประชาชน สัญจรไปมาได้ อย่าง สะดวกสบาย และมีความ ปลอดภัยเพิ่ม มากขึ้น ๒. การ คมนาคมมี ความสะดวก รวดเร็วมากขึ้น	กองช่าง อบต. โพธิ์ใหญ่
๑๒	ปรับปรุงถนน ลูกรัง หมู่ที่ ๑๒	๑. เพื่อให้ประชาชนสัญจรไป มาได้อย่างสะดวกสบายและ ปลอดภัยยิ่งขึ้น ๒. เพื่อให้การคมนาคมมี ความสะดวกรวดเร็วขึ้น	๑.ปรับปรุงถนนลูกรัง โดยการ ยกระดับถนนกว้าง ๖ เมตร ยาว ๕๐๐ เมตร สูง ๐.๒๐ เมตร จาก ทางหลวงชนบท ไปทาง หน้า บ้านนางสงกา หงส์เวียงจันทร์	-	-	-	๙๙,๐๐๐	-	เส้นทาง คมนาคม เพิ่มขึ้น	๑. ประชาชน สัญจรไปมาได้ อย่าง สะดวกสบาย และมีความ ปลอดภัยเพิ่ม มากขึ้น ๒. การ คมนาคมมี ความสะดวก รวดเร็วมากขึ้น	กองช่าง อบต. โพธิ์ใหญ่
			๒. ก่อสร้างถนนลูกรัง กว้าง ๖ เมตร ยาว ๑๐๐ เมตร สูงเฉลี่ย ๐.๒๐ เมตร บริเวณทางเข้า หนองเปลือย	-	๓๐,๐๐๐	-	-	-			
			๓. ก่อสร้างถนนลูกรัง จากบ้าน นายสมวุฒิ ไปทาง หนองคูกว้าง ๖ เมตร ยาว ๑๐๐ เมตร สูง เฉลี่ย ๐.๓๐ เมตร	-	-	๑๐๐,๐ ๐๐	-	-			

ที่	โครงการ/ กิจกรรม	วัตถุประสงค์	เป้าหมาย (ผลผลิตของโครงการ)	งบประมาณและที่ผ่านมา					ตัวชี้วัด (KPI)	ผลลัพธ์ที่คาดว่าจะได้รับ	หน่วยงานที่ รับผิดชอบ
				๒๕๖๖ (บาท)	๒๕๖๗ (บาท)	๒๕๖๘ (บาท)	๒๕๖๙ (บาท)	๒๕๗๐ (บาท)			
๑๓	ซ่อมแซม ถนนลูกรัง หมู่ที่ ๑๓	๑. เพื่อให้ประชาชนสัญจร ไปมาได้อย่างสะดวกสบาย และปลอดภัยยิ่งขึ้น ๒. เพื่อให้การคมนาคมมี ความสะดวกรวดเร็วขึ้น	๑. ก่อสร้างถนนลูกรัง จาก ศพด. ไปทาง สามแยกคลองส่งน้ำยาว ๕๐๐ เมตร กว้าง ๘ เมตร ๒. ลงลูกรังจากบริเวณวัดชัยอุดมพร ไปทางนายนายทวิ ลูกบัว กว้าง ๔ เมตร ยาว ๑,๘๐๐๐ เมตร	-	-	๒๕๐,๐ ๐๐	-	-	เส้นทาง คมนาคม เพิ่มขึ้น	๑. ประชาชน สัญจรไปมาได้ อย่าง สะดวกสบายและ มีความปลอดภัย เพิ่มมากขึ้น ๒. การคมนาคม มีความสะดวก รวดเร็วมากขึ้น	กองช่าง อบต.โพธิ์ ใหญ่
๑๔	ซ่อมแซม ถนนลูกรัง หมู่ที่ ๑๔	๑. เพื่อให้ประชาชนสัญจร ไปมาได้อย่างสะดวกสบาย และปลอดภัยยิ่งขึ้น ๒. เพื่อให้การคมนาคมมี ความสะดวกรวดเร็วขึ้น	ลงหินลูกรังจากสามแยกสวนหม่อน ใหม่ไปทางสามแยกนางงามอัมพร เนื่องนิตย์ กว้าง ๖ เมตร ยาว ๑๐๐ เมตร สูงเฉลี่ย ๐.๓๐ เมตร	๒๐๐,๐๐ ๐	-	-	-	-			
๑๕	ปรับปรุง/ ปรับเกรด/ ซ่อมแซม ถนนลูกรัง ภายในเขต พื้นที่	๑. เพื่อให้ประชาชนสัญจร ไปมาได้อย่างสะดวกสบาย และปลอดภัยยิ่งขึ้น ๒. เพื่อให้การคมนาคมมี ความสะดวกรวดเร็วขึ้น	ปรับปรุง /ปรับเกรด/ ซ่อมแซมถนน ลูกรังภายในเขตพื้นที่ ๑๔ หมู่บ้าน	๓ ๐๐,๐๐๐ (๓ หมู่)	๓ ๐๐,๐๐๐ (๓ หมู่)	๓๐ ๐,๐๐๐ (๓ หมู่)	๓๐ ๐,๐๐๐ (๓ หมู่)	๓๐ ๐,๐๐๐ (๒ หมู่)			

๑.๑.๓ โครงการ/กิจกรรมต่าง ๆ ที่เกี่ยวกับถนนดิน

ที่	โครงการ/ กิจกรรม	วัตถุประสงค์	เป้าหมาย (ผลผลิตของโครงการ)	งบประมาณและที่ผ่านมา					ตัวชี้วัด (KPI)	ผลลัพธ์ที่คาดว่าจะได้รับ	หน่วยงาน ที่ รับผิดชอบ
				๒๕๖๖ (บาท)	๒๕๖๗ (บาท)	๒๕๖๘ (บาท)	๒๕๖๙ (บาท)	๒๕๗๐ (บาท)			
๑	ก่อสร้างถนนดิน หมู่ที่ ๑	๑. เพื่อให้ประชาชนสัญจรไปมาได้อย่างสะดวกสบายและปลอดภัยยิ่งขึ้น	ก่อสร้างถนนดิน จากบ้านนางงามตา บุตรโท ไปทางหลังโรงเรียนบ้านโพธิ์ใหญ่ กว้าง ๔ เมตร ยาว ๓๒๐ เมตร หนา ๐.๑๕ เมตร ปริมาณลูกรัง ๑๙๒ ลบ.ม.	-	-	-	-	๑๐๐,๐๐๐	จำนวนถนนที่ได้รับ การบำรุงรักษา	๑. ประชาชนสัญจรไปมาได้ อย่างสะดวกสบาย และมีความปลอดภัยเพิ่มมากขึ้น	กองช่าง อบต.โพธิ์ใหญ่
๒	ปรับปรุงถนนดิน หมู่ที่ ๓	๑. เพื่อให้ประชาชนสัญจรไปมาได้อย่างสะดวกสบายและปลอดภัยยิ่งขึ้น	๑. ปรับปรุงถนนดินเส้นทางลี้ก ไป คลองส่งน้ำชลประทาน Mc ๓ L	-	-	๒๐๐,๐๐๐	-	-			
			๒.ปรับปรุงถนนดินจากที่น่านางหมี ทองดี ไปทางที่นายนายบรรยาย จันซารา กว้าง ๘ เมตร ยาว ๕๐๐ เมตร	-	๕๐๐,๐๐๐	-	-	-			
๓	ปรับปรุงถนนดิน หมู่ที่ ๔	๑. เพื่อให้ประชาชนสัญจรไปมาได้อย่างสะดวกสบายและปลอดภัยยิ่งขึ้น	ถมดินสนามเด็กเล่นที่สาธารณประโยชน์ตอนปูตา	-	-	-	-	๑๕๐,๐๐๐			
๔	ปรับปรุงถนนดิน หมู่ที่ ๕	๑. เพื่อให้ประชาชนสัญจรไปมาได้อย่างสะดวกสบายและปลอดภัยยิ่งขึ้น	๑.ถมดินที่สาธารณประโยชน์ตอนปูตา	-	-	-	๑๕๐,๐๐๐	-			
			๒.ก่อสร้างถนนดินจากที่น่านายสำราญ ประชุมพันธ์ ไปทางนายนายเรียบ วงหินกอง กว้าง ๖ เมตร ยาว ๒๑๐ เมตร สูง ๐.๖๐ เมตร	๑๐๐,๐๐๐	-	-	-	-			
			๓.ก่อสร้างถนนดินจากคลองส่งน้ำไปทางหนองหินใหญ่	-	-	-	๑๕๐,๐๐๐	-			

ที่	โครงการ/ กิจกรรม	วัตถุประสงค์	เป้าหมาย (ผลผลิตของโครงการ)	งบประมาณและที่ผ่านมา					ตัวชี้วัด (KPI)	ผลลัพธ์ที่ คาดว่าจะ ได้รับ	หน่วยงานที่ รับผิดชอบ
				๒๕๖๖ (บาท)	๒๕๖๗ (บาท)	๒๕๖๘ (บาท)	๒๕๖๙ (บาท)	๒๕๗๐ (บาท)			
๕	ปรับปรุง ถนนดิน หมู่ที่ ๗	๑. เพื่อให้ ประชาชนสัญจรไป มาได้อย่าง สะดวกสบายและ ปลอดภัยยิ่งขึ้น	๑. ถมดินจากสามแยกนางนางบัว โพธิ์ไข่ ไปถึงนายเจริญ พลเสนา กว้าง ๕ เมตร ยาว ๑,๐๐๐ เมตร สูง ๒ เมตร	๕๐๐,๐ ๐๐	-	-	-	-	จำนวนถนน ที่ได้รับการ บำรุงรักษา	๑. ประชาชน สัญจรไปมา ได้อย่าง สะดวกสบาย และมีความ ปลอดภัยเพิ่ม มากขึ้น	กองช่าง อบต.โพธิ์ใหญ่
			๒. ถมดินจากโนนกกก่าม ถึง คลอง ชลประทาน กว้าง ๕ เมตร ยาว ๕๐๐ เมตร สูง ๒ เมตร	-	๒๕๐,๐๐ ๐	-	-	-			
๖	ปรับปรุง ถนนดิน หมู่ที่ ๘	๑. เพื่อให้ ประชาชนสัญจรไป มาได้อย่าง สะดวกสบายและ ปลอดภัยยิ่งขึ้น	๑. ก่อสร้างถนนดิน จากหนองสิม ไปทาง ถนนลาดยางบ้านท่าโพธิ์ กว้าง ๔ เมตร ยาว ๒,๐๐๐ เมตร	-	-	๕๐๐,๐๐๐	-	-			
๗	ก่อสร้าง ปรับปรุง ซ่อมแซม ถนนดิน หมู่ที่ ๑๐	๑. เพื่อให้ ประชาชนสัญจรไป มาได้อย่าง สะดวกสบายและ ปลอดภัยยิ่งขึ้น	๑. ปรับปรุงถนนดิน จากข้างโรงงาน พลาสติก ถึงที่นา นายจำนง กว้าง ๔ เมตร ยาว ๒๐๐ เมตร (ตลอดเส้นทาง) ๑,๗๐๐ เมตร สูง ๑ เมตร	-	๒ ๐๐,๐๐๐	-	-	-			

ที่	โครงการ/ กิจกรรม	วัตถุประสงค์	เป้าหมาย (ผลผลิตของโครงการ)	งบประมาณและที่ผ่านมา					ตัวชี้วัด (KPI)	ผลลัพธ์ที่ คาดว่าจะ ได้รับ	หน่วยงานที่ รับผิดชอบ
				๒๕๖๖ (บาท)	๒๕๖๗ (บาท)	๒๕๖๘ (บาท)	๒๕๖๙ (บาท)	๒๕๗๐ (บาท)			
๘	ปรับปรุง ซ่อมแซม ถนนดิน หมู่ที่ ๑๑	๑. เพื่อให้ประชาชนสัญจรไป มาได้อย่างสะดวกสบายและ ปลอดภัยยิ่งขึ้น	๑.ถมดินไหล่ทาง สาย B จากบ้าน นายมงคล ถึง บ้านท่าไฮ ไปบ้านบัว งามกว้าง ๔ เมตร ยาว ๒๐๐ (ตลอดเส้นทาง) ๑,๐๐๐ เมตร สูง ๑ เมตร	-	๑๕๐,๐๐ ๐	-	-	-	จำนวนถนน ที่ได้รับการ บำรุงรักษา	๑. ประชาชน สัญจรไปมา ได้อย่าง สะดวกสบา ยและมี ความ ปลอดภัย เพิ่มมากขึ้น	กองช่าง อบต.โพธิ์ใหญ่
			๒. ถมดินบริเวณประปาเก่าที่ สาธารณะประโยชน์	-	-	๑๐๐,๐๐ ๐	-	-			
๙	ก่อสร้าง ปรับปรุง ซ่อมแซม ถนนดิน หมู่ที่ ๑๓	๑. เพื่อให้ประชาชนสัญจรไป มาได้อย่างสะดวกสบายและ ปลอดภัยยิ่งขึ้น ๒. เพื่อให้การคมนาคมมี ความสะดวกรวดเร็วขึ้น	๑.ปรับปรุงถนนดินลงหินลูกรัง จาก หน้าศูนย์พัฒนาเด็กเล็ก ไปทางที่นา นายทองม้วน โพธิ์ไข พร้อมวางท่อ ระบายน้ำ ขนาด ๐.๖๐x๑.๐๐ เมตร ๒ จุด ๆ ละ ๕ ท่อน กว้าง ๘ เมตร ยาว ๔๐๐ เมตร	๒๐๐,๐๐๐	-	-	-	-			
๑๐	ปรับปรุง ซ่อมแซม ถนนดิน หมู่ที่ ๑๔	๑. เพื่อให้ประชาชนสัญจรไป มาได้อย่างสะดวกสบายและ ปลอดภัยยิ่งขึ้น	๑.ปรับปรุงซ่อมแซมถนนดิน สาธารณะประโยชน์จากสวนหม่อน ใหม่ ไปทาง แยกนางางอัมพร เนื่องนิศย์ กว้าง ๖ เมตร ยาว ๑๐๐ เมตร	๑๐๐,๐๐๐	-	-	-	-			

๑.๑.๔ โครงการ/กิจกรรมต่าง ๆ ที่เกี่ยวกับถนนลาดยาง

ที่	โครงการ/ กิจกรรม	วัตถุประสงค์	เป้าหมาย (ผลผลิตของ โครงการ)	งบประมาณและที่ผ่านมา					ตัวชี้วัด (KPI)	ผลลัพธ์ที่คาดว่าจะได้รับ	หน่วยงาน ที่ รับผิดชอบ
				๒๕๖๖ (บาท)	๒๕๖๗ (บาท)	๒๕๖๘ (บาท)	๒๕๖๙ (บาท)	๒๕๗๐ (บาท)			
๑	ปรับปรุง ซ่อมแซม ถนนลาดยาง สายบ้านโพธิ์ ใหญ่ หมู่ ๓ ไปทาง บ้านท่า โพธิ์ หมู่ ๑๑	๑. เพื่อให้ประชาชนสัญจร ไปมาได้อย่างสะดวกสบาย และปลอดภัยยิ่งขึ้น ๒. เพื่อให้การคมนาคมมี ความสะดวกรวดเร็วขึ้น	๑. ปรับปรุงซ่อมแซมถนนลาดยาง ขนาดกว้าง ๘ เมตร ยาว ๓,๐๐๐ เมตร จากบริเวณทางหลวง ๒๐๔๓ หมู่ที่ ๓ ไปทาง หมู่ที่ ๘	-	-	-	-	๘,๐๐๐,๐ ๐๐	จำนวนถนน ที่ได้รับการ บำรุงรักษา	๑. ประชาชน สัญจรไปมาได้อย่าง สะดวกสบายและมี ความปลอดภัยเพิ่ม มากขึ้น ๒. การคมนาคมมี ความสะดวก รวดเร็วมากขึ้น	กองช่าง อบต.โพธิ์ ใหญ่
			๒. ปรับปรุงซ่อมแซมถนนลาดยาง กว้าง ๘ เมตร ยาว ๓,๐๐๐ เมตร จาก บ้านหนองกุงใหญ่ หมู่ที่ ๘ ไปทาง บ้านท่าโพธิ์ หมู่ที่ ๑๑	-	-	-	๘,๐๐๐,๐ ๐๐				
๒	ซ่อมแซม ถนนลาดยาง หมู่ ๓	๑. เพื่อให้ประชาชนสัญจร ไปมาได้อย่างสะดวกสบาย และปลอดภัยยิ่งขึ้น ๒. เพื่อให้การคมนาคมมี ความสะดวกรวดเร็วขึ้น	ปรับปรุงซ่อมแซมถนนลาดยาง จากถนนหลวง ๒๐๔๓ ไปทางวัด ป่าถึงสามแยกบ้านยางเดี่ยว กว้าง ๔ เมตร ยาว ๘๓๐ เมตร หนา ๐.๑๕ เมตร พร้อมวางท่อระบาย น้ำตัดถนน ขนาดท่อ ๑.๐๐ x ๑.๐๐ เมตร	๑,๒๑๔,๐ ๐๐	-	-	-	-			

ที่	โครงการ/ กิจกรรม	วัตถุประสงค์	เป้าหมาย (ผลผลิตของโครงการ)	งบประมาณและที่ผ่านมา					ตัวชี้วัด (KPI)	ผลลัพธ์ที่ คาดว่าจะ ได้รับ	หน่วยงา นที่ รับผิดชอบ
				๒๕๖๖ (บาท)	๒๕๖๗ (บาท)	๒๕๖๘ (บาท)	๒๕๖๙ (บาท)	๒๕๗๐ (บาท)			
๔	ซ่อมแซม ถนนลาดยาง หมู่ ๕	๑. เพื่อให้ประชาชนสัญจรไป มาได้อย่างสะดวกสบายและ ปลอดภัยยิ่งขึ้น ๒. เพื่อให้การคมนาคมมี ความสะดวกรวดเร็วขึ้น	ก่อสร้างถนนลาดยาง จากสามแยก บ้านนายเฉลิม ไปทางบ้านโนน ขวาว หมู่ ๑๒ กว้าง ๕ เมตร ยาว ๑,๓๐๐ เมตร หน้า ๐.๑๕ เมตร	-	๑,๒๐๐,๐๐ ๐	-	-	-	จำนวน ถนนที่ ได้รับการ บำรุงรักษา	๑. ประชาชน สัญจรไปมาได้ อย่าง สะดวกสบาย และมีความ ปลอดภัยเพิ่ม มากขึ้น ๒. การ คมนาคมมี ความสะดวก รวดเร็วมาก ขึ้น	กองช่าง อบต. โพธิ์ใหญ่
๕	ซ่อมแซม ถนนลาดยาง หมู่ ๖	๑. เพื่อให้ประชาชนสัญจรไป มาได้อย่างสะดวกสบายและ ปลอดภัยยิ่งขึ้น ๒. เพื่อให้การคมนาคมมี ความสะดวกรวดเร็วขึ้น	ซ่อมแซมถนนลาดยาง จากสามแยก บ้านนางทองใบ คลังมนตรี ไปทาง บ้านดอนเจริญ ต.วารีสวัสดิ์ กว้าง ๖ เมตร ยาว ๒,๐๐๐ เมตร หน้า ๐.๑๕ เมตร	-	-	๒,๐๐๐,๐๐ ๐	-	-			
๖	ก่อสร้าง ถนนลาดยาง หมู่ ๖	๑. เพื่อให้ประชาชนสัญจรไป มาได้อย่างสะดวกสบายและ ปลอดภัยยิ่งขึ้น ๒. เพื่อให้การคมนาคมมี ความสะดวกรวดเร็วขึ้น	ก่อสร้างถนนลาดยาง จากหน้าบ้าน นายปราบศึก โอชะพนม ไปทาง โพนหินดา กว้าง ๕ เมตร ยาว ๑,๘๐๐ เมตร หน้า ๐.๑๕ เมตร	๓,๐๐๐,๐ ๐๐	-	-	-	-			
๗	ก่อสร้าง ถนนลาดยาง หมู่ ๘	๑. เพื่อให้ประชาชนสัญจรไป มาได้อย่างสะดวกสบายและ ปลอดภัยยิ่งขึ้น ๒. เพื่อให้การคมนาคมมี ความสะดวกรวดเร็วขึ้น	๑. ก่อสร้างถนนลาดยาง จากถนน คสล.บ้านนายคำพอง ท่องโพธิ์ไป ทางคลองส่งน้ำกรมชลประทาน กว้าง ๔ เมตร ยาว ๑,๐๐๐ เมตร	-	-	-	๑,๔๖๘,๐๐ ๐	-			

ที่	โครงการ/ กิจกรรม	วัตถุประสงค์	เป้าหมาย (ผลผลิตของโครงการ)	งบประมาณและที่ผ่านมา					ตัวชี้วัด (KPI)	ผลลัพธ์ที่ คาดว่าจะ ได้รับ	หน่วยงาน ที่ รับผิดชอบ
				๒๕๖๖ (บาท)	๒๕๖๗ (บาท)	๒๕๖๘ (บาท)	๒๕๖๙ (บาท)	๒๕๗๐ (บาท)			
๘	ก่อสร้าง ถนนลาดยาง หมู่ ๙	๑. เพื่อให้ประชาชนสัญจรไป มาได้อย่างสะดวกสบายและ ปลอดภัยยิ่งขึ้น ๒. เพื่อให้การคมนาคมมี ความสะดวกรวดเร็วขึ้น	ปรับปรุงถนนลาดยางจากถนน คสล.ไปทางถนนลาดยางหมายเลข ๒๐๔๓ กว้าง ๕ เมตร ยาว ๑,๐๐๐ เมตร หนา ๐.๐๔ ซม.	-	-	-	-	๑,๔๖๘,๐๐ ๐		กองช่าง อบต. โพธิ์ใหญ่	
๙	ก่อสร้าง ถนนลาดยาง หมู่ ๑๐	๑. เพื่อให้ประชาชนสัญจรไป มาได้อย่างสะดวกสบายและ ปลอดภัยยิ่งขึ้น ๒. เพื่อให้การคมนาคมมี ความสะดวกรวดเร็วขึ้น	จากถนน คสล. ในหมู่บ้าน ไปถึง ถนนลาดยาง ทางหลวงหมายเลข ๒๐๔๓ กว้าง ๕ เมตร ยาว ๑,๐๐๐ เมตร หนา ๐.๐๔ ซม.	-	๑,๔๖๘,๐๐ ๐	-	-	-			
๑๐	ก่อสร้าง ถนนลาดยาง หมู่ ๑๒	๑. เพื่อให้ประชาชนสัญจรไป มาได้อย่างสะดวกสบายและ ปลอดภัยยิ่งขึ้น ๒. เพื่อให้การคมนาคมมี ความสะดวกรวดเร็วขึ้น	ก่อสร้างถนนลาดยาง จากถนนดิน แยกนายนายทองสุน ศรีไพรไปทาง ฟาร์มวัวถึงถนน คสล.ท้ายหมู่บ้าน กว้าง ๔ เมตร ยาว ๑,๓๐๐ เมตร	-	-	-	๑,๕๐๐,๐๐ ๐	-			
๑๑	ก่อสร้าง ถนนลาดยาง หมู่ ๑๓	๑. เพื่อให้ประชาชนสัญจรไป มาได้อย่างสะดวกสบายและ ปลอดภัยยิ่งขึ้น ๒. เพื่อให้การคมนาคมมี ความสะดวกรวดเร็วขึ้น	ก่อสร้างถนนลาดยาง จากถนนทาง หลวง ๒๐๔๓ ไปบ้านคำสุก กว้าง ๕ เมตร ยาว ๑,๘๐๐ เมตร	๑,๘๘๑,๐ ๐๐	-	-	-	-			

๑.๑.๕ โครงการ/กิจกรรมต่าง ๆ ที่เกี่ยวกับการระบายน้ำและการวางท่อระบายน้ำ

ที่	โครงการ/ กิจกรรม	วัตถุประสงค์	เป้าหมาย (ผลผลิตของโครงการ)	งบประมาณและที่ผ่านมา					ตัวชี้วัด (KPI)	ผลลัพธ์ที่คาดว่าจะ ได้รับ	หน่วยงาน ที่ รับผิดชอบ
				๒๕๖๖ (บาท)	๒๕๖๗ (บาท)	๒๕๖๘ (บาท)	๒๕๖๙ (บาท)	๒๕๗๐ (บาท)			
๑	ก่อสร้างร่อง ระบายน้ำ ภายในหมู่บ้าน หมู่ ๑	เพื่อป้องกันและแก้ไข ปัญหาน้ำท่วมขังภายใน หมู่บ้านและเพื่อให้การ ระบายน้ำเป็นไปอย่าง สะดวกรวดเร็ว	๑.ก่อสร้างร่องระบายน้ำจากถนนหลวง หมายเลข ๒๐๔๓ ไปทาง บ้านนาง ดวงใจ สิงหาคมที่ ยาว ๗๐๐ เมตร	-	๒๕๐,๐๐ ๐	-	-	-	มีร่อง ระบายน้ำ เพิ่มขึ้น	สามารถป้องกันและ แก้ไขปัญหาน้ำท่วมขัง ภายในหมู่บ้าน ได้	กองช่าง อบต. โพธิ์ใหญ่
			๒.ขุดร่องระบายน้ำภายในหมู่บ้าน กว้าง ๕๐ ซม. ลึก ๓๐ ซม. ยาว ๕๐๐ เมตร	๕๐๐,๐๐ ๐	-	-	-	-			
๒	ก่อสร้างร่อง ระบายน้ำภายใน หมู่บ้าน หมู่ที่ ๒	เพื่อป้องกันและแก้ไข ปัญหาน้ำท่วมขังภายใน หมู่บ้านและเพื่อให้การ ระบายน้ำเป็นไปอย่าง สะดวกรวดเร็ว	ขุดร่องระบายน้ำพร้อมวางท่อขนาด ๐.๖๐x๑.๐๐ เมตร จุดที่ ๑ จากศาลา ประชาคมไปแยกถนนสายพนมไพร- อาจสามารถ จุดที่ ๒ จากศาลา ประชาคมไปบ้านนางฟอง จุดที่ ๓ หน้า บ้านนางพรทิพย์ นารีไปถึงทางหลวง ๒๐๔๓	-	๒ ๐๐,๐๐๐	-	-	-	มีร่อง ระบายน้ำ เพิ่มขึ้น	สามารถป้องกันและ แก้ไขปัญหาน้ำท่วมขัง ได้ ทำให้น้ำไม่ท่วมขัง ภายในหมู่บ้าน และ สามารถระบายน้ำได้ อย่างรวดเร็ว	กองช่าง อบต. โพธิ์ใหญ่
๓	ขุดร่องระบายน้ำ หมู่ที่ ๒	เพื่อป้องกันและแก้ไข ปัญหาน้ำท่วมขังและ เพื่อให้การระบายน้ำ เป็นไปอย่างสะดวก รวดเร็ว	๑.ขุดร่องระบายน้ำสองข้างทางถนน พนมไพร-ร้อยเอ็ด จุดที่ ๑ ทางเข้าโรงสี ชุมชน ถึง หน้าบ้านนายโกศล ระแหง จุดที่ ๒ หน้าบ้านนางสายทอง ถึง หน้า บ้านนายช่วยชัย วงค์คงเดช	-	-	๑๐๐,๐ ๐๐	-	-	มีร่อง ระบายน้ำ เพิ่มขึ้น	สามารถป้องกันและ แก้ไขปัญหาน้ำท่วมขัง ได้ และสามารถระบาย น้ำได้อย่างรวดเร็ว	กองช่าง อบต. โพธิ์ใหญ่

ที่	โครงการ/ กิจกรรม	วัตถุประสงค์	เป้าหมาย (ผลผลิตของโครงการ)	งบประมาณและที่ผ่านมา					ตัวชี้วัด (KPI)	ผลลัพธ์ที่คาดว่าจะ ได้รับ	หน่วยงาน ที่ รับผิดชอบ
				๒๕๖๖ (บาท)	๒๕๖๗ (บาท)	๒๕๖๘ (บาท)	๒๕๖๙ (บาท)	๒๕๗๐ (บาท)			
			วางท่อระบายน้ำรอบแปลงปลูก หม่อน ขนาดท่อ ๐.๖๐x๑.๐๐ เมตร จำนวน ๑๑๖ ท่อ ขนาดท่อ ๐.๘๐x ๑.๐๐ เมตร จำนวน ๕ ท่อน	-	-	-	๑๐๐,๐๐ ๐	-	มีร่อง ระบาย น้ำ เพิ่มขึ้น	สามารถป้องกันและ แก้ไขปัญหาน้ำท่วมขัง ได้ และสามารถระบาย น้ำได้อย่างรวดเร็ว	กองช่าง อบต. โพธิ์ใหญ่
๔	ชุดร่องระบายน้ำ วางท่อระบายน้ำ หมู่ที่ ๓	เพื่อป้องกันและแก้ไข ปัญหาน้ำท่วมขังและ เพื่อให้การระบายน้ำ เป็นไปอย่างสะดวก รวดเร็ว	๑.ชุดร่องระบายน้ำขนาดกว้าง ๑.๐๐ เมตร ยาว ๘๐๐ เมตร ลึก ๑.๐๐ เมตร จากที่นายนายสมดี ไป ทาง เขตบ้านยางเดี่ยว หมู่ ๔	-	๘๐,๐๐๐	-	-	-			
			๒. วางท่อระบายน้ำขนาด ๐.๘๐x๐.๘๐ จำนวน ๔ จุด จาก โพนดินดา ไปทางหนองย้อยลอดข้าม ถนน	๑๐๐,๐๐ ๐	-	-	-	-			
			๓.วางท่อระบายน้ำจากหนองตา แหลว ถึง หนองปลาตอง ท่อ ขนาด ๐.๘๐x๑.๐๐ เมตร จำนวน ๕๐ ท่อน	-	-	-	๕๐,๐๐๐	-			

ที่	โครงการ/ กิจกรรม	วัตถุประสงค์	เป้าหมาย (ผลผลิตของโครงการ)	งบประมาณและที่ผ่านมา					ตัวชี้วัด (KPI)	ผลลัพธ์ที่คาดว่าจะได้รับ	หน่วยงานที่ รับผิดชอบ
				๒๕๖๖ (บาท)	๒๕๖๗ (บาท)	๒๕๖๘ (บาท)	๒๕๖๙ (บาท)	๒๕๗๐ (บาท)			
			๔. วางท่อระบายน้ำ ขนาด ๐.๖๐x ๑.๐๐ เมตร จากสามแยกบ้านนายอุบล ดำเนิน ไปทาง คลองส่งน้ำ	-	-	๑๐๐,๐๐๐	-	-	มีร่อง ระบายน้ำ เพิ่มขึ้น	สามารถป้องกันและ แก้ไขปัญหาน้ำท่วม ขังได้ และสามารถ ระบายน้ำได้อย่าง รวดเร็ว	กองช่าง อบต.โพธิ์ใหญ่
			๕. วางท่อระบายน้ำ จากบ้านนาย ประเวศ มिरตันไพร ไปทางถนนหลวง ๒๐๔๓ ขนาด ๐.๔๐x๑.๐๐ เมตร จำนวน ๑๐๖ ท่อน	๑๐๐,๐๐๐	-	-	-	-			
๕	ก่อสร้างร่อง ระบายน้ำ ภายใน หมู่บ้าน หมู่ที่ ๔	เพื่อป้องกันและแก้ไขปัญหาน้ำท่วมขังภายในหมู่บ้าน และเพื่อให้การระบายน้ำ เป็นไปอย่างสะดวกรวดเร็ว	ก่อสร้างร่องระบายน้ำแบบท่อ คสล. ผ่า ครึ่ง ท่อขนาด ๐.๐๔x๑.๐๐ เมตร ยาว ๒๐๐ เมตร ทั้ง ๒ ข้างถนน จากบ้านนาย สมศรี ชำนิสังข์ ถึงบ้านนายประสงค์ วันทา และจากบ้านนางอ่อนสี ไปทาง บ้านนางบุญศรี โพธิ์อารีย์	-	๑๕ ๐,๐๐๐	-	-	-	มีร่อง ระบายน้ำ เพิ่มขึ้น	สามารถป้องกันและ แก้ไขปัญหาน้ำท่วม ขังได้ ทำให้น้ำไม่ ท่วมขังภายใน หมู่บ้าน และ สามารถระบายน้ำได้ อย่างรวดเร็ว	กองช่าง อบต.โพธิ์ใหญ่
๖	วางท่อ ระบายน้ำ หมู่ที่ ๕	เพื่อป้องกันและแก้ไขปัญหาน้ำท่วมขังและเพื่อให้การ ระบายน้ำเป็นไปอย่าง สะดวกรวดเร็ว	๑.วางท่อระบายน้ำ ขนาด ๐.๖๐x ๐.๖๐ เมตร จากกองทุนถึงบ้านนาย สมาน เงินแท่ง และจากบ้านนางกอง อุตอามาต ไปทางบ้านนายสมชัย โพธิ์ ลังกา	-	๕๐,๐๐๐	-	-	-	๘๐% ประชาชน ได้ ประโยชน์ เพิ่มขึ้น	สามารถป้องกันและ แก้ไขปัญหาน้ำท่วม ขังได้ และสามารถ ระบายน้ำได้อย่าง รวดเร็ว	กองช่าง อบต.โพธิ์ใหญ่
			๒.ขุดร่องระบายน้ำจากร้านค้าชุมชนไป ทางบ้านนายเฉลิม อินธิสาร แบบมีฝา ปิด	-	-	๕๐,๐๐๐	-	-			

ที่	โครงการ/ กิจกรรม	วัตถุประสงค์	เป้าหมาย (ผลผลิตของโครงการ)	งบประมาณและที่ผ่านมา					ตัวชี้วัด (KPI)	ผลลัพธ์ที่คาดว่าจะได้รับ	หน่วยงานที่ รับผิดชอบ
				๒๕๖๖ (บาท)	๒๕๖๗ (บาท)	๒๕๖๘ (บาท)	๒๕๖๙ (บาท)	๒๕๗๐ (บาท)			
๗	วางท่อ ระบายน้ำ หมู่ที่ ๖	เพื่อป้องกันและแก้ไข ปัญหาน้ำท่วมขังและ เพื่อให้การระบายน้ำ เป็นไปอย่างสะดวก รวดเร็ว	๑. ก่อสร้างรางระบายน้ำแบบมีฝาปิด จากข้างบ้านนางคำเตย ศิลาวิเศษ ไปทาง บ้านนายประทวน	๑๐๐,๐๐ ๐	-	-	-	-	๘๐% ประชาชน ได้ ประโยชน์ เพิ่มขึ้น	สามารถป้องกัน และแก้ไขปัญหา น้ำท่วมขังได้ และ สามารถระบายน้ำ ได้อย่างรวดเร็ว	กองช่าง อบต.โพธิ์ใหญ่
			๒. ขุดร่องระบายน้ำภายในหมู่บ้าน	๑๕๐,๐๐ ๐	-	-	-	-			
			๓. ก่อสร้างรางระบายน้ำแบบมีฝาปิด ขนาด ๐.๕๐x๐.๕๐ เมตร จากบ้าน นายวีระ ดวงแก้ว ไปทางสามแยก เสาส่งสัญญาณโทรศัพท์ดีแทค	-	-	๑๐๐,๐๐ ๐	-	-			
๘	ก่อสร้างร่อง ระบายน้ำ ภายใน หมู่บ้าน หมู่ ที่ ๗	เพื่อป้องกันและแก้ไข ปัญหาน้ำท่วมขังภายใน หมู่บ้านและเพื่อให้การ ระบายน้ำเป็นไปอย่าง สะดวกรวดเร็ว	๑. วางท่อระบายน้ำ ขนาด ๑.๐๐x๑.๐๐ เมตร ๒ จุด จำนวน ๔๔ ท่อน บริเวณหนองเลิงเปื่อย	๒๐๐,๐๐ ๐	-	-	-	-			
			๒. วางท่อระบายน้ำ ขนาด ๐.๘๐x๐.๘๐ เมตร จำนวน ๘ ท่อน บริเวณนางอนงค์ บริรักษ์	-	-	๑๐๐,๐๐ ๐	-	-			

ที่	โครงการ/ กิจกรรม	วัตถุประสงค์	เป้าหมาย (ผลผลิตของโครงการ)	งบประมาณและที่ผ่านมา					ตัวชี้วัด (KPI)	ผลลัพธ์ที่คาดว่าจะได้รับ	หน่วยงานที่รับผิดชอบ
				๒๕๖๖ (บาท)	๒๕๖๗ (บาท)	๒๕๖๘ (บาท)	๒๕๖๙ (บาท)	๒๕๗๐ (บาท)			
๙	ก่อสร้างร่องระบายน้ำภายในหมู่บ้าน หมู่ที่ ๘	เพื่อป้องกันและแก้ไขปัญหาน้ำท่วมขังภายในหมู่บ้าน และเพื่อให้การระบายน้ำเป็นไปอย่างสะดวก รวดเร็ว	วางท่อระบายน้ำ ขนาด ๐.๔๐ x ๐.๔๐ ซม. จำนวน ๑๐ ท่อน บริเวณนางสีจันทร์ราชา	๑๐๐,๐๐๐	-	-	-	-	ร่องระบายน้ำเพิ่มขึ้น	สามารถป้องกันและแก้ไขปัญหาน้ำท่วมขังได้ ทำให้น้ำไม่ท่วมขังภายในหมู่บ้าน และสามารถระบายน้ำได้อย่างรวดเร็ว	กองช่าง อบต.โพธิ์ใหญ่
	ก่อสร้างร่องระบายน้ำภายในหมู่บ้าน หมู่ที่ ๙	เพื่อป้องกันและแก้ไขปัญหาน้ำท่วมขังภายในหมู่บ้าน และเพื่อให้การระบายน้ำเป็นไปอย่างสะดวก รวดเร็ว	๑. วางท่อระบายน้ำจากบ้านนายคำดี แสงสงคราม ไปทางบ้านนายยนต์ ชมพวงษ์ ขนาดท่อ ๐.๔๐x ๑.๐๐ เมตร ระยะทาง ๒๕๐ เมตร	-	๑๕๐,๐๐๐	-	-	-			
๒. วางท่อระบายน้ำจากบ้านนายโสภณ จุฬาคำ ไปทาง บ้านนางละออง ดอนกลาง ขนาดท่อ ๐.๔๐x ๑.๐๐ เมตร ระยะทาง ๒๕๐ เมตร			-	-	๑๕๐,๐๐๐	-	-				
๓. วางท่อระบายน้ำจากบ้านนายหนูจันทร์ อัมศรี ถึง ถนนลาดยาง ขนาดท่อ ๐.๔๐x ๑.๐๐ เมตร ระยะทาง ๒๕๐ เมตร			-	-	-	๑๕๐,๐๐๐	-				

ที่	โครงการ/ กิจกรรม	วัตถุประสงค์	เป้าหมาย (ผลผลิตของโครงการ)	งบประมาณและที่ผ่านมา					ตัวชี้วัด (KPI)	ผลลัพธ์ที่คาดว่าจะ ได้รับ	หน่วยงานที่ รับผิดชอบ
				๒๕๖๖ (บาท)	๒๕๖๗ (บาท)	๒๕๖๘ (บาท)	๒๕๖๙ (บาท)	๒๕๗๐ (บาท)			
			๔. วางท่อระบายน้ำจากบ้านนางบัวผัน พายุ พัด ถึงบ้านนางวราพร ชมพวงค์ ขนาดท่อ ๐.๖๐ x ๑.๐๐ เมตร	-	-	-	๑๐๐,๐๐๐	-	ร้อง ระบายน้ำ เพิ่มขึ้น	สามารถป้องกันและ แก้ไขปัญหาน้ำท่วม ซึ่งได้ ทำให้น้ำไม่ ท่วมซึ่งภายใน หมู่บ้าน และสามารถ ระบายน้ำได้อย่าง รวดเร็ว	กองช่าง อบต.โพธิ์ใหญ่
			๕. ก่อสร้างร่องระบายน้ำพร้อมวางท่อ คสล. จากหน้าบ้านนายมงคล โพธิ์งาม ไปทาง บ้านนายบรรดล กลางสุพรรณ ขนาด ๑.๐๐ x ๑.๐๐ เมตร จำนวน ๒๔ ท่อน	-	-	๑๐๐,๐๐๐	-	-			
			๖.วางท่อระบายน้ำ คสล. พร้อมบ่อพัก จาก บ้านนายวิจิต กากุมภีร์ ไปทางบ้านนางประ เวช กิจจง ขนาด ๐.๔๐x๑.๐๐ เมตร จำนวน ๑๐๕ ท่อน	๙๑,๐๐๐	-	-	-	-			
			๗. ขุดร่องระบายน้ำจากบ้านนายจรีต วัง มฤค ไปทาง บ้านนายพรมมา ชันขวา	-	-	-	๕๐,๐๐๐	-			
			๘. วางท่อระบายน้ำขนาด ๑.๐๐ x ๑.๐๐ เมตร จากนายหนู สมใจ ไปทางนาง ละมุล จงคุณกลาง	-	๘๐,๐๐๐	-	-	-			
			๙.วางท่อระบายน้ำจากบ้านนายถาวร วัง มฤค ไปทางดอนปู่ตา	-	-	๕๐,๐๐๐	-	-			

ที่	โครงการ/ กิจกรรม	วัตถุประสงค์	เป้าหมาย (ผลผลิตของโครงการ)	งบประมาณและที่ผ่านมา					ตัวชี้วัด (KPI)	ผลลัพธ์ที่คาดว่าจะได้รับ	หน่วยงานที่ รับผิดชอบ
				๒๕๖๖ (บาท)	๒๕๖๗ (บาท)	๒๕๖๘ (บาท)	๒๕๖๙ (บาท)	๒๕๗๐ (บาท)			
๑๐	ก่อสร้างร่อง ระบายน้ำ หมู่ที่ ๑๐	เพื่อป้องกันและแก้ไขปัญหาน้ำท่วมขังและเพื่อให้การระบายน้ำเป็นไปอย่างสะดวกรวดเร็ว	๑.วางท่อ คสล. ขนาด ๐.๘๐x๑.๐๐ เมตร ทิศตะวันออก หนองฝ้ายน้ำสาธารณะหมู่บ้าน กว้าง ๕๐ ซม. ด้านล่างขอบใน กว้าง ๒๓ ซม. ลึก ๓๐ ซม.ยาว ๔๐ เมตร	๕๐,๐๐๐	-	-	-	-	มีร่อง ระบายน้ำ เพิ่มขึ้น	สามารถป้องกัน และแก้ไขปัญหาน้ำ ท่วมขังได้ ทำให้น้ำ ไม่ท่วมขังภายใน หมู่บ้าน และ สามารถระบายน้ำ ได้อย่างรวดเร็ว	กองช่าง อบต. โพธิ์ใหญ่
			๒.ก่อสร้างร่องระบายน้ำคอนกรีตเสริมเหล็กรูปตัวยูภายในหมู่บ้าน จากสามแยกข้างบ้านนายสมัย อัจฉุตร ไปทางบ้านนายวิชัย มิเถาว์วัลย์ กว้าง ๔๐ ซม. ลึก ๔๐ ซม. กว้าง ๒๐๐ เมตร	-	๑๐๐,๐๐๐	-	-	-			
			๓. ซ่อมแซมท่อระบายน้ำลอดถนน ขุดตัดถนน คสล. และเปลี่ยนท่อ คสล.ใหม่ บริเวณหน้าบ้านนายสมัย อัจฉุตร ท่อขนาด ๓๐ X ๑.๐๐ เมตร	-	-	๕๐,๐๐๐	-	-			

ที่	โครงการ/ กิจกรรม	วัตถุประสงค์	เป้าหมาย (ผลผลิตของโครงการ)	งบประมาณและที่ผ่านมา					ตัวชี้วัด (KPI)	ผลลัพธ์ที่คาดว่าจะได้รับ	หน่วยงานที่รับผิดชอบ
				๒๕๖๖ (บาท)	๒๕๖๗ (บาท)	๒๕๖๘ (บาท)	๒๕๖๙ (บาท)	๒๕๗๐ (บาท)			
๑๑	ก่อสร้างร่องระบายน้ำ หมู่ที่ ๑๑	เพื่อป้องกันและแก้ไขปัญหาน้ำท่วมขังและเพื่อให้การระบายน้ำเป็นไปอย่างสะดวกรวดเร็ว	๑.วางท่อระบายน้ำและถมดิน ท่อคสล. ขนาด ๐.๖๐X๑.๐๐ เมตร พร้อมถมดินกลับ จากบ้านนายเมฆ วงมฤค ยาว ๑๕๐ เมตร	-	๒๐๐,๐๐๐	-	-	-	มีร่องระบายน้ำเพิ่มขึ้น	สามารถป้องกันและแก้ไขปัญหาน้ำท่วมขังได้ ทำให้น้ำไม่ท่วมขังภายในหมู่บ้าน และสามารถระบายน้ำได้อย่างรวดเร็ว	กองช่าง อบต. โพธิ์ใหญ่
			๒. วางท่อระบายน้ำและถมดิน ท่อคสล. ขนาด ๐.๖๐X๑.๐๐ เมตร พร้อมถมดินกลับ บริเวณสี่แยกหน้าวัดวาริอุตม ไป พนังแม่น้ำชี ยาว ๑๐๐ เมตร	๑๕๐,๐๐๐	-	-	-	-			
			๓. ก่อสร้างร่องระบายน้ำรูปตัวยู รอบหมู่บ้าน	-	-	๒๐๐,๐๐๐	-	-			
			๔.วางท่อระบายน้ำจากสี่แยกบ้านท่าโพธิ์ ไปทางบ้านนายสมชาย โพธิ์ลังกา ขนาดท่อ ๐.๔๐x๑.๐๐ เมตร ยาว ๒๕๐ เมตร	-	-	-	-	๑๕๐,๐๐๐			

ที่	โครงการ/ กิจกรรม	วัตถุประสงค์	เป้าหมาย (ผลผลิตของ โครงการ)	งบประมาณและที่ผ่านมา					ตัวชี้วัด (KPI)	ผลลัพธ์ที่คาดว่าจะได้รับ	หน่วยงาน ที่ รับผิดชอบ
				๒๕๖๖ (บาท)	๒๕๖๗ (บาท)	๒๕๖๘ (บาท)	๒๕๖๙ (บาท)	๒๕๗๐ (บาท)			
๑๒	ก่อสร้างร่องระบายน้ำภายในหมู่บ้าน หมู่ที่ ๑๒	เพื่อป้องกันและแก้ไขปัญหาน้ำท่วมขังภายในหมู่บ้าน และเพื่อให้การระบายน้ำเป็นไปอย่างสะดวกรวดเร็ว	ก่อสร้างร่องระบายน้ำแบบมีฝาปิดทั้ง ๒ ข้าง จากบ้านนายชัยวัฒน์ไปทางบ้านนางบิน	-	-	๒๐๐,๐๐๐	-	-	มีร่องระบายน้ำเพิ่มขึ้น	สามารถป้องกันและแก้ไขปัญหาน้ำท่วมขังได้ ทำให้น้ำไม่ท่วมขังภายในหมู่บ้าน และสามารถระบายน้ำได้อย่างรวดเร็ว	กองช่าง อบต.โพธิ์ใหญ่
๑๓	ก่อสร้างร่องระบายน้ำภายในหมู่บ้าน หมู่ที่ ๑๓	เพื่อป้องกันและแก้ไขปัญหาน้ำท่วมขังภายในหมู่บ้าน และเพื่อให้การระบายน้ำเป็นไปอย่างสะดวกรวดเร็ว	๑.วางท่อระบายน้ำ ๐.๘๐x๑.๐๐ เมตร พร้อมถมดิน บริเวณทิศตะวันตกของศาลา SML	๑๐๐,๐๐๐	-	-	-	-			
			๒.วางร่องระบายน้ำรูปตัววีแบบสำเร็จ จากสามแยกที่นายพรมา สิทธิทา ไปทางบ้านนางทองเลื่อน ดีปราสัย ขนาด ๐.๓๐x๐.๕๐x๐.๕๐ เมตร จำนวน ๑๖๐ ท่อน	-	-	-	๑๗๐,๐๐๐	-			
			๓.วางท่อระบายน้ำ (แบบท่อผ้าครึ่ง) ขนาด ๐.๔๐x๑.๐๐ เมตร จำนวน ๑๖๒ ท่อน จากบ้านนายเสรี สิงหาสร ไปทางบ้านนายสมบูรณ์ อินทร์นอก	๑๐๐,๐๐๐	-	-	-	-			
			๔. วางท่อระบายน้ำ คสล. จากที่ นานายประเคน โพธิ์ลังกา ไปทางห้วยไส้ไก่ ขนาด ๐.๔๐x๑.๐๐ เมตร จำนวน ๖๐ ท่อน	๕๐,๐๐๐	-	-	-	-			

ที่	โครงการ/ กิจกรรม	วัตถุประสงค์	เป้าหมาย (ผลผลิตของโครงการ)	งบประมาณและที่ผ่านมา					ตัวชี้วัด (KPI)	ผลลัพธ์ที่ คาดว่าจะ ได้รับ	หน่วยงาน ที่ รับผิดชอบ
				๒๕๖๖ (บาท)	๒๕๖๗ (บาท)	๒๕๖๘ (บาท)	๒๕๖๙ (บาท)	๒๕๗๐ (บาท)			
๑๔	ชุดร่องระบาย น้ำ หมู่ที่ ๑๔	เพื่อป้องกันและ แก้ไขปัญหาน้ำท่วม ขังและเพื่อให้การ ระบายน้ำเป็นไป อย่างสะดวก รวดเร็ว	๑.วางท่อระบายน้ำขนาด ๑.๐๐ x๑.๐๐ เมตร สองข้างทางถนนสายพนมไพร – ร้อยเอ็ด จุดที่ ๑ จากหน้าบ้านนายสมพงษ์ สุทาดา ไปทาง บ้านนายสมหวัง จุดที่ ๒ จากหน้าบ้านนายโสภี ไปทาง หน้าโรงเรียน บ้านโนนชัยศรีหนองแคน	-	๕๐,๐๐๐	-	-	-	๘๐% ประชาชนได้ ประโยชน์ เพิ่มขึ้น	สามารถ ป้องกันและ แก้ไขปัญหา น้ำท่วมขังได้ และสามารถ ระบายน้ำได้ อย่างรวดเร็ว	กองช่าง อบต.โพธิ์ ใหญ่
			๒. วางท่อระบายน้ำ จากบ้านนางแก้ว ถึง บ้านนายสม มุลจันทร์ ขนาด ๐.๖๐x๑.๐๐ เมตร ทั้ง ๒ ข้างทาง	-	-	๕๐,๐๐๐	-	-			
			๓. ชุดร่องระบายน้ำจากบ้านนายคำพอง ไปทางบ้านนายถา สมพงษ์พันธ์ ขนาด ๐.๖๐x๑.๐๐ เมตร	-	-	-	๓๐,๐๐๐	-			
			๔. ชุดร่องระบายน้ำแบบมีฝาปิดจากข้าง บ้านนายถาวร ไปทาง บ้านนางลำไย โสดาบัน	๑๐๐,๐๐๐	-	-	-	-			
			๕.ชุดร่องระบายน้ำจากบ้านนาง กัลยาณี ไปทาง หลังวัด ขนาด ๐.๖๐x๑.๐๐ เมตร	-	๑๐๐,๐๐๐	-	-	-			
			๖.ชุดร่องระบายน้ำจากบ้านนายพิศิษฐ์ หมื่นแสน ไปทางสามแยกบ้านนางใบ ขนาด ๐.๖๐x๑.๐๐ เมตร	-	-	-	-	๕๐,๐๐๐			

๑.๒.๑ โครงการ/กิจกรรมต่าง ๆ ที่เกี่ยวกับไฟฟ้าแรงต่ำ

ที่	โครงการ/ กิจกรรม	วัตถุประสงค์	เป้าหมาย (ผลผลิตของโครงการ)	งบประมาณและที่ผ่านมา					ตัวชี้วัด (KPI)	ผลลัพธ์ที่ คาดว่าจะ ได้รับ	หน่วยงานที่ รับผิดชอบ
				๒๕๖๖ (บาท)	๒๕๖๗ (บาท)	๒๕๖๘ (บาท)	๒๕๖๙ (บาท)	๒๕๗๐ (บาท)			
๑	ขยายเขต ไฟฟ้าแรงต่ำ หมู่ที่ ๑	เพื่อให้ประชาชนมีไฟฟ้า ใช้ได้อย่างเพียงพอและ ทั่วถึง	๑.ขยายเขตไฟฟ้าแรงต่ำจากโรงสีชุมชนไป บ้านนายบุญมี พรหมวิชา ระยะทาง ๒๐๐ เมตร	-	๑๐๐,๐๐๐	-	-	-	๘๐% ประชาชนได้ ประโยชน์ เพิ่มขึ้น	ประชาชนมี ไฟฟ้าใช้ อย่าง เพียงพอ และทั่วถึง	การไฟฟ้าฯ/ กองช่าง อบต.โพธิ์ใหญ่
			๒.ขยายเขตไฟฟ้าแรงต่ำจากบ้านนายม้วน อุดอามาตย์ ไปทางวัดหนองมาเลีย ระยะทาง ๓๐๐ เมตร	-	-	๕๐,๐๐๐	-	-			
			๓.ขยายเขตไฟฟ้าแรงต่ำจากบ้านนายกุหลาบ บุตรโท ไปทางบ้านนายวิโรจน์ โอชะพนม	-	-	-	๕๐,๐๐๐	-			
			๔.ขยายเขตไฟฟ้าแรงต่ำ จากสี่แยกโรงสี ชุมชนไปทางคลองชลประทาน จำนวน ๕ ต้น ระยะทาง ๑๕๐ เมตร	-	-	๕๐,๐๐๐	-	-			
๒	ขยายเขต ไฟฟ้าแรงต่ำ หมู่ที่ ๒	เพื่อให้ประชาชนมีไฟฟ้า ใช้ได้อย่างเพียงพอและ ทั่วถึง	๑. ขยายเขตไฟฟ้าแรงต่ำ จากบ้านนายสมัย ถึงบ้านนางแดง ชะโยรม ระยะทาง ๑๐๐ ม.	๑๐๐,๐๐๐	-	-	-	-			
			๒. ขยายเขตไฟฟ้าแรงต่ำจุดที่ ๑ จากบริเวณที่ นายนายปรีชา กิ่งก้อน ไปทางคลองส่งน้ำ ชลประทานจำนวน ๑๒ ต้น จุดที่ ๒ บริเวณสามแยกด้านหลังวัดสิงห์สม ทองสามัคคีไปที่นายนายประสาท มณีโชติ จำนวน ๒ ต้น	-	๑๕๐,๐๐๐	-	-	-			

ที่	โครงการ / กิจกรรม	วัตถุประสงค์	เป้าหมาย (ผลผลิตของโครงการ)	งบประมาณและที่ผ่านมา					ตัวชี้วัด (KPI)	ผลลัพธ์ที่คาดว่าจะได้รับ	หน่วยงานที่รับผิดชอบ
				๒๕๖๖ (บาท)	๒๕๖๗ (บาท)	๒๕๖๘ (บาท)	๒๕๖๙ (บาท)	๒๕๗๐ (บาท)			
๓	ขยายเขตไฟฟ้าแรงต่ำ หมู่ที่ ๓	เพื่อให้ประชาชนมีไฟฟ้าใช้ได้อย่างเพียงพอและทั่วถึง	๑. ขยายเขตไฟฟ้าแรงต่ำ จำนวน ๒๐ ต้น ระยะทาง ๕๐๐ เมตร จากบ้านนายดิเรก ไชยแสง ถึง คลองส่งน้ำ	-	๒๐๐,๐๐๐	-	-	-	๘๐% ประชาชนได้ประโยชน์เพิ่มขึ้น	ประชาชนมีไฟฟ้าใช้อย่างเพียงพอและทั่วถึง	การไฟฟ้าฯ/ กongsang อบต.โพธิ์ใหญ่
			๒. ขยายเขตไฟฟ้าแรงต่ำ ระยะทาง ๑๐๐ เมตร จากบ้านนายคำพา ไปถึง ที่บ้านนาย อารมณ	-	-	๕๐,๐๐๐	-	-			
			๓. จากบ้านนางพะยอม ชนะเกตู ไปทางนา นางกาแก้ว โพธิ์รอง ระยะทาง ๑๐๐ เมตร	-	-	-	๓๐,๐๐๐	-			
๔	ขยายเขตไฟฟ้าแรงต่ำ หมู่ที่ ๔	เพื่อให้ประชาชนมีไฟฟ้าใช้ได้อย่างเพียงพอและทั่วถึง	๑.ขยายเขตไฟฟ้าแรงต่ำ จุดที่ ๑ จากบริเวณ คอกสุกรนางรัตมี แก้วสา ไปทางที่นายวิจิตร จันชารา จำนวน ๑ ต้น จุดที่ ๒ จากบ้านนางสุบัน วันยศ ไปทาง บ้านนางสุดาวรรณ โปรตสันเทียะ จำนวน ๑ ต้น	-	-	๑๕๐,๐๐๐	-	-			
๕	ขยายเขตไฟฟ้าแรงต่ำ หมู่ที่ ๕	เพื่อให้ประชาชนมีไฟฟ้าใช้ได้อย่างเพียงพอและทั่วถึง	๑.ขยายเขตไฟฟ้าแรงต่ำ จากบ้านนายนิวัฒน์ ไปทาง คลองส่งน้ำที่นางนางเรียง จำนวน ๕ ต้น ระยะทาง ๕๐๐ เมตร	-	๑๕๐,๐๐๐	-	-	-			
			๒.ขยายเขตไฟฟ้าแรงต่ำจากดอนปู่ตาไปทาง คลองส่งน้ำ จำนวน ๑๐ ต้น ระยะทาง ๑,๑๒๐ เมตร	-	-	-	-	๑๐๐,๐๐๐			

ที่	โครงการ/ กิจกรรม	วัตถุประสงค์	เป้าหมาย (ผลผลิตของโครงการ)	งบประมาณและที่ผ่านมา					ตัวชี้วัด (KPI)	ผลลัพธ์ที่คาดว่าจะได้รับ	หน่วยงานที่รับผิดชอบ			
				๒๕๖๖ (บาท)	๒๕๖๗ (บาท)	๒๕๖๘ (บาท)	๒๕๖๙ (บาท)	๒๕๗๐ (บาท)						
๖	ขยายเขตไฟฟ้าแรงต่ำ หมู่ที่ ๖	เพื่อให้ประชาชนมีไฟฟ้าใช้ได้อย่างเพียงพอและทั่วถึง	๑.ขยายเขตไฟฟ้าแรงต่ำจากบ้านนางวัลภา ศรีท นานนท์ ไปทาง บ้านนายชาติชาย ชาววิสุทธิ จำนวน ๕ ต้น	-	๑๐๐,๐๐๐	-	-	-	๘๐% ประชาชนได้ประโยชน์เพิ่มขึ้น.	ประชาชนมีไฟฟ้าใช้อย่างเพียงพอและทั่วถึง	การไฟฟ้าฯ/กองช่าง อบต.โพธิ์ใหญ่			
			๒. ขยายเขตไฟฟ้าแรงต่ำจากบ้านนายปราบศึก โอชะพนม ไปทางบ้านนายวันชัย ธงวิชัย จำนวน ๓ ต้น	๕๐,๐๐๐	-	-	-	-						
๗	ขยายเขตไฟฟ้าแรงต่ำ หมู่ที่ ๗	เพื่อให้ประชาชนมีไฟฟ้าใช้ได้อย่างเพียงพอและทั่วถึง	๑.ขยายเขตไฟฟ้าแรงต่ำจากฐานจุดบั้งไฟ ไปทาง คลองส่งน้ำชลประทาน	๕๐,๐๐๐	-	-	-	-				๘๐% ประชาชนได้ประโยชน์เพิ่มขึ้น.	ประชาชนมีไฟฟ้าใช้อย่างเพียงพอและทั่วถึง	การไฟฟ้าฯ/กองช่าง อบต.โพธิ์ใหญ่
			๒.ขยายเขตไฟฟ้าแรงต่ำจากบ้านนางอุไร ไปทาง นานางเปื้อง พนมใหญ่	-	๑๐๐,๐๐๐	-	-	-						
๘	ขยายเขตไฟฟ้าแรงต่ำ หมู่ที่ ๘	เพื่อให้ประชาชนมีไฟฟ้าใช้ได้อย่างเพียงพอและทั่วถึง	๑. ขยายเขตไฟฟ้าแรงต่ำจากข้างวัดไปฐานจุดบั้งไฟจำนวน ๑๕ ต้น	-	๑๕๐,๐๐๐	-	-	-	๘๐% ประชาชนได้ประโยชน์เพิ่มขึ้น.	ประชาชนมีไฟฟ้าใช้อย่างเพียงพอและทั่วถึง	การไฟฟ้าฯ/กองช่าง อบต.โพธิ์ใหญ่			
			๒. ขยายเขตไฟฟ้าแรงต่ำจากบ้านนายทองพูล ตาลดง ไปทาง หนองสิม ระยะทางยาว ๓๐๐ เมตร	-	-	๕๐,๐๐๐	-	-						
			๓.ขยายเขตไฟฟ้าแรงต่ำจากบ้าน นายคำพอง ทองโพธิ์ ไปทางบ่อทิ้งขยะ ระยะทางยาว ๓๐๐ เมตร	-	-	-	๕๐,๐๐๐	-						
			๔. ขยายเขตไฟฟ้าแรงต่ำจากบ้านนายวีโรจน์ ทองโพธิ์ ไปทางคลองส่งน้ำชลประทาน ระยะทางยาว ๓๐๐ เมตร	-	-	-	-	๕๐,๐๐๐						

ที่	โครงการ/ กิจกรรม	วัตถุประสงค์	เป้าหมาย (ผลผลิตของโครงการ)	งบประมาณและที่ผ่านมา					ตัวชี้วัด (KPI)	ผลลัพธ์ที่คาดว่าจะได้รับ	หน่วยงานที่รับผิดชอบ
				๒๕๖๖ (บาท)	๒๕๖๗ (บาท)	๒๕๖๘ (บาท)	๒๕๖๙ (บาท)	๒๕๗๐ (บาท)			
๙	ขยายเขตไฟฟ้าแรงต่ำ หมู่ที่ ๙	เพื่อให้ประชาชนมีไฟฟ้าใช้ได้อย่างเพียงพอและทั่วถึง	๑. ขยายเขตไฟฟ้าแรงต่ำ พร้อมเพิ่มขนาดมิเตอร์ประปาหมู่บ้านขนาด ๑๕(๔๕) แอมป์ ๓ เฟส ๔ สาย จำนวน ๑ เครื่อง	-	๗๐,๐๐๐	-	-	-	๘๐% ประชาชนได้ประโยชน์เพิ่มขึ้น.	ประชาชนมีไฟฟ้าใช้เพียงพอและทั่วถึง	การไฟฟ้าฯ/ กองช่าง อบต.โพธิ์ใหญ่
			๒. ขยายเขตไฟฟ้าแรงต่ำ จากบ้านนายทอง ลับไผ่ ไปทางบ้านนายสงัด ฯ จำนวน ๒ ต้น	๒๕,๐๐๐	-	-	-				
			๓.ขยายเขตไฟฟ้าแรงต่ำ จากบ้านนายทวี ชันขวา ไปทางนานายบุญเรือง ทวีญาติ จำนวน ๕ ต้น	-	๕๐,๐๐๐	-	-	-			
			๔.ขยายเขตไฟฟ้าแรงต่ำจากนานายคำดี แสงสงคราม ไปทางนางสาวสุกัญญา โพธิ์ไชย จำนวน ๕ ต้น	-	-	๕๐,๐๐๐	-	-			
			๕.ขยายเขตไฟฟ้าแรงต่ำจากบ้านนายนิวัตร ไปทางถนนหลวงหมายเลข ๒๐๔๓ จำนวน ๕ ต้น	-	-	-	๕๐,๐๐๐	-			
๑๐	ขยายเขตไฟฟ้าแรงต่ำ หมู่ที่ ๑๐	เพื่อให้ประชาชนมีไฟฟ้าใช้ได้อย่างเพียงพอและทั่วถึง	๑. ขยายเขตไฟฟ้าแรงต่ำ จากข้างโรงงานพลาสติก ไปทางที่นายนายจ้านง จำนวน ๓๔ ต้น	-	๓๔๐,๐๐๐	-	-	-			

ที่	โครงการ/ กิจกรรม	วัตถุประสงค์	เป้าหมาย (ผลผลิตของโครงการ)	งบประมาณและที่ผ่านมา					ตัวชี้วัด (KPI)	ผลลัพธ์ที่คาดว่าจะได้รับ	หน่วยงานที่รับผิดชอบ
				๒๕๖๖ (บาท)	๒๕๖๗ (บาท)	๒๕๖๘ (บาท)	๒๕๖๙ (บาท)	๒๕๗๐ (บาท)			
๑๐	ขยายเขตไฟฟ้าแรงต่ำ หมู่ที่ ๑๐	เพื่อให้ประชาชนมีไฟฟ้าใช้อย่างเพียงพอและทั่วถึง	๒.ขยายเขตไฟฟ้าแรงต่ำ จากบ้านนายสุเทพ มีชัย ไปทางบ้านนายทองปากขำนิ (เส้นทางบ้านท่าไฮ)	-	-	๕๐,๐๐๐	-	-	๘๐% ประชาชนได้ประโยชน์เพิ่มขึ้น	ประชาชนมีไฟฟ้าใช้อย่างเพียงพอและทั่วถึง	การไฟฟ้าฯ/ กองช่าง อบต.โพธิ์ใหญ่
			๓.ขยายเขตไฟฟ้าแรงต่ำ จากหมู่บ้านไปทาง บั้วงามพาร์ม	-	-	-	๕๐,๐๐๐	-			
๑๑	ขยายเขตไฟฟ้าแรงต่ำ หมู่ที่ ๑๑	เพื่อให้ประชาชนมีไฟฟ้าใช้อย่างเพียงพอและทั่วถึง	๑. ขยายเขตไฟฟ้าแรงต่ำ จากสถานีสูบน้ำบ้านท่าโพธิ์ ไปทาง ศาลา SML บ้านท่าไฮ	๑๐๐,๐๐๐	-	-	-	-			
			๒. ขยายเขตไฟฟ้าแรงต่ำจากสถานีสูบน้ำ ไปทาง พนังกั้นลำน้ำชี ระยะทาง ๘๐๐ เมตร	-	-	๑๐๐,๐๐๐	-	-			
๑๒	ขยายเขตไฟฟ้าแรงต่ำ หมู่ที่ ๑๒	เพื่อให้ประชาชนมีไฟฟ้าใช้อย่างเพียงพอและทั่วถึง	๑. ขยายเขตไฟฟ้าแรงต่ำ จากที่นายทองสา ไปทาง คลองชลประทาน	-	๑๐๐,๐๐๐	-	-	-			
			๒.ขยายเขตไฟฟ้าแรงต่ำ จากที่นางบิน ไปทาง ทางหลวง ๒๐๔๓	-	-	๑๐๐,๐๐๐	-	-			
			๓. ขยายเขตไฟฟ้าแรงต่ำ จากวัดพนมนิมิต ไปทาง บ้านนางชบาพร อุดอามาตย์	-	-	๑๐๐,๐๐๐	-	-			

ที่	โครงการ/ กิจกรรม	วัตถุประสงค์	เป้าหมาย (ผลผลิตของโครงการ)	งบประมาณและที่ผ่านมา					ตัวชี้วัด (KPI)	ผลลัพธ์ที่คาดว่าจะได้รับ	หน่วยงานที่รับผิดชอบ
				๒๕๖๖ (บาท)	๒๕๖๗ (บาท)	๒๕๖๘ (บาท)	๒๕๖๙ (บาท)	๒๕๗๐ (บาท)			
๑๓	ขยายเขตไฟฟ้าแรงต่ำ หมู่ที่ ๑๓	เพื่อให้ประชาชนมีไฟฟ้าใช้อย่างเพียงพอและทั่วถึง	๑.ขยายเขตไฟฟ้าแรงต่ำ จำนวน ๗ ต้น จากบ้านนางสุบิน ศรีแสงหน่อม ไปทาง นานายสัมฤทธิ์ โพธิ์วรรณ	-	๗๐,๐๐๐	-	-	-	๘๐% ประชาชน ได้ประโยชน์ เพิ่มขึ้น	ประชาชนมีไฟฟ้าใช้อย่างเพียงพอและทั่วถึง	การไฟฟ้าฯ/ กองช่าง อบต.โพธิ์ใหญ่
			๒.ขยายเขตไฟฟ้าแรงต่ำ จากศาลา SML ไปตามแนวผนังแม่น้ำชี ไปทาง สถานีสูบน้ำบ้านท่าโพธิ์	๗๐,๐๐๐	-	-	-	-			
			๓. ขยายเขตไฟฟ้าแรงต่ำ จากศูนย์พัฒนาเด็กเล็ก ไปทางที่นายนายชนะ ไชยวรรณ	๕๐,๐๐๐	-	-	-	-			
๑๔	ขยายเขตไฟฟ้าแรงต่ำ หมู่ที่ ๑๔	เพื่อให้ประชาชนมีไฟฟ้าใช้อย่างเพียงพอและทั่วถึง	๑. ขยายเขตไฟฟ้าแรงต่ำจากนานายสุขชัย โสดาบันไปทางนานายพิศิษฐ์ หมื่นแสน	-	๕๐,๐๐๐	-	-	-			
๒. ขยายเขตไฟฟ้าแรงต่ำ จากสวนหม่อน ไปทางที่นางอัมพร จำนวน ๑๐ ต้น			-	-	๕๐,๐๐๐	-	-				
๓. ขยายเขตไฟฟ้าแรงต่ำ จากวัดศรีสว่างพัฒนารามไปทางสวนหม่อนใหม่			-	-	-	๒๐๐,๐๐๐	-				
๔.ขยายเขตไฟฟ้าแรงต่ำ จากสามแยก หลังบ้านนายคำเตียง รัตนโสภา ไปทางโรงเรียนบ้านโนนชัยศรีหนองแคน			๒๐๐,๐๐๐	-	-	-	-				

๑.๒.๒ โครงการ/กิจกรรมต่าง ๆ ที่เกี่ยวกับไฟฟ้าส่องสว่าง

ที่	โครงการ/ กิจกรรม	วัตถุประสงค์	เป้าหมาย (ผลผลิตของโครงการ)	งบประมาณและที่ผ่านมา					ตัวชี้วัด (KPI)	ผลลัพธ์ที่คาดว่าจะได้รับ	หน่วยงานที่ รับผิดชอบ
				๒๕๖๖ (บาท)	๒๕๖๗ (บาท)	๒๕๖๘ (บาท)	๒๕๖๙ (บาท)	๒๕๗๐ (บาท)			
๑	ติดตั้งไฟฟ้าส่องสว่างภายในหมู่บ้าน หมู่ที่ ๑	เพื่อให้ประชาชนมีความปลอดภัยในชีวิตและทรัพย์สิน	๑.ติดตั้งไฟฟ้าส่องสว่าง จำนวน ๑๕ จุด บริเวณถนนไปวัดใหม่สามัคคีธรรม	-	๑๕๐,๐๐๐	-	-	-	๘๐% ประชาชน ได้ประโยชน์ เพิ่มขึ้น	ประชาชนมีความปลอดภัยในชีวิตและทรัพย์สินเพิ่มขึ้น	การไฟฟ้า/ กองช่าง อบต.โพธิ์ใหญ่
			๒.ติดตั้งไฟฟ้าส่องสว่าง จำนวน ๑๕ จุด บริเวณหนองหมาเลีย	-	-	๗๐,๐๐๐	-	-			
๒	ติดตั้งไฟฟ้าส่องสว่างภายในหมู่บ้าน หมู่ที่ ๒	เพื่อให้ประชาชนมีความปลอดภัยในชีวิตและทรัพย์สิน	ติดตั้งไฟฟ้าส่องสว่างจากบ้านนาย สงวน ไปทางบ้านนางแดง ชะโยม ยาว ๑๐๐ เมตร	-	-	๕๐,๐๐๐	-	-			
๓	ติดตั้งไฟฟ้าส่องสว่างภายในหมู่บ้าน หมู่ที่ ๓	เพื่อให้ประชาชนมีความปลอดภัยในชีวิตและทรัพย์สิน	ติดตั้งไฟฟ้าส่องสว่างจากบ้านนางอำพร ไปทาง คลองส่งน้ำ	-	-	๕๐,๐๐๐	-	-			
๔	ติดตั้งไฟฟ้าส่องสว่าง หมู่ที่ ๔	เพื่อให้ประชาชนมีความปลอดภัยในชีวิตและทรัพย์สิน	ติดตั้งไฟฟ้าส่องสว่าง จากบ้านนางสมรักษ์ แสงยางใหญ่ ไปทางบ้านโพธิ์ใหญ่	-	๕๐,๐๐๐	-	-	-			
๕	ติดตั้งไฟฟ้าส่องสว่าง หมู่ที่ ๕	เพื่อให้ประชาชนมีความปลอดภัยในชีวิตและทรัพย์สิน	๑. ติดตั้งไฟฟ้าส่องสว่าง จากบ้านคำสุก ไปทาง โรงเรียนบ้านโพธิ์ใหญ่ ระยะทาง ๑,๐๐๐ เมตร	-	๕๐,๐๐๐	-	-	-			
			๒. ติดตั้งไฟฟ้าส่องสว่างจากบ้านนางพิพัฒน์ สังข์ขาว ไปทาง บ้านนางเรียงพนมใส	-	-	๓๐,๐๐๐	-	-			

ที่	โครงการ/ กิจกรรม	วัตถุประสงค์	เป้าหมาย (ผลผลิตของ โครงการ)	งบประมาณและที่ผ่านมา					ตัวชี้วัด (KPI)	ผลลัพธ์ที่คาดว่าจะได้รับ	หน่วยงานที่ รับผิดชอบ
				๒๕๖๖ (บาท)	๒๕๖๗ (บาท)	๒๕๖๘ (บาท)	๒๕๖๙ (บาท)	๒๕๗๐ (บาท)			
๕	ติดตั้งไฟฟ้าส่องสว่าง หมู่ที่ ๕	เพื่อให้ประชาชนมีความปลอดภัยในชีวิตและทรัพย์สิน	๓.ติดตั้งไฟฟ้าส่องสว่างด้วยระบบพลังงานแสงอาทิตย์จากบ้านคำสุขไปทางบ้านโพธิ์ใหญ่	๒๐๐,๐๐๐	-	-	-	-	๘๐% ประชาชน ได้ประโยชน์ เพิ่มขึ้น	ประชาชนมีความ ปลอดภัยในชีวิต และทรัพย์สิน เพิ่มขึ้น	การไฟฟ้าฯ/ กองช่าง อบต.โพธิ์ใหญ่
๖	ติดตั้งไฟฟ้าส่องสว่าง หมู่ที่ ๖	เพื่อให้ประชาชนมีความปลอดภัยในชีวิตและทรัพย์สิน	ติดตั้งไฟฟ้าส่องสว่าง จากหน้าบ้านนายวันชัย ธงวิชัย มาทางถนนหลวงหมายเลข ๒๐๒	-	๕๐,๐๐๐	-	-	-			
๗	ติดตั้งไฟฟ้าส่องสว่าง หมู่ที่ ๗	เพื่อให้ประชาชนมีความปลอดภัยในชีวิตและทรัพย์สิน	ติดตั้งไฟฟ้าส่องสว่าง รอบหมู่บ้าน	-	-	๕๐,๐๐๐	-	-			
๘	ติดตั้งไฟฟ้าส่องสว่าง หมู่ที่ ๘	เพื่อให้ประชาชนมีความปลอดภัยในชีวิตและทรัพย์สิน	ติดตั้งไฟฟ้าส่องสว่าง บริเวณหน้า ศพด. ไปทาง โรงเรียนหนองกุงวิทยา	-	๓๐,๐๐๐	-	-	-			
๙	ติดตั้งไฟฟ้าส่องสว่าง หมู่ที่ ๙	เพื่อให้ประชาชนมีความปลอดภัยในชีวิตและทรัพย์สิน	ติดตั้งไฟฟ้าส่องสว่าง จำนวน ๒๐ จุด บริเวณภายในหมู่บ้าน	-	-	-	๕๐,๐๐๐	-			
๑๐	ติดตั้งไฟฟ้าส่องสว่าง หมู่ที่ ๑๐	เพื่อให้ประชาชนมีความปลอดภัยในชีวิตและทรัพย์สิน	ติดตั้งไฟฟ้าส่องสว่าง รอบหมู่บ้าน	-	๕๐,๐๐๐	-	-	-			
๑๑	ติดตั้งไฟฟ้าส่องสว่าง หมู่ที่ ๑๑	เพื่อให้ประชาชนมีความปลอดภัยในชีวิตและทรัพย์สิน	ติดตั้งไฟฟ้าส่องสว่าง บริเวณภายในหมู่บ้าน	-	-	๕๐,๐๐๐	-	-			

๑.๒.๓ โครงการ/กิจกรรมต่าง ๆ ที่เกี่ยวกับการขยายเขตไฟฟ้าเพื่อการเกษตร

ที่	โครงการ/ กิจกรรม	วัตถุประสงค์	เป้าหมาย (ผลผลิตของโครงการ)	งบประมาณและที่ผ่านมา					ตัวชี้วัด (KPI)	ผลลัพธ์ที่ คาดว่าจะ ได้รับ	หน่วยงาน ที่ รับผิดชอบ
				๒๕๖๖ (บาท)	๒๕๖๗ (บาท)	๒๕๖๘ (บาท)	๒๕๖๙ (บาท)	๒๕๗๐ (บาท)			
๑	ขยายเขตไฟฟ้า เพื่อการเกษตร หมู่ที่ ๒	เพื่อให้ประชาชน มีไฟฟ้าสำหรับทำ การเกษตรได้ อย่างเพียงพอ และทั่วถึง	๑.ขยายเขตไฟฟ้าเพื่อการเกษตร จำนวน ๒๕ จุด ระยะทาง ๒,๐๐๐ เมตร จากวัดบ้านหนอง แคน ถึง บริเวณคลองส่งน้ำ	-	-	๒๐๐,๐๐๐	-	-	๕๐ % มี ไฟฟ้าใช้เพื่อ การเกษตร เพิ่มขึ้น	ประชาชนมี ไฟฟ้าสำหรับ ทำการเกษตร อย่างเพียงพอ และทั่วถึง	การไฟฟ้าฯ/ กองช่าง อบต. โพธิ์ใหญ่
			๒. ขยายเขตไฟฟ้าเพื่อการเกษตร จากบ้านนาย ปรีชา กิ่งก้อน เส้นทางดอนคู-หนองแคน ไป ถึง บริเวณที่น่านางมณเฑียร ระโยธี	-	๒๐๐,๐๐๐	-	-	-			
๒	ขยายเขตไฟฟ้า เพื่อการเกษตร หมู่ที่ ๓	ขยายเขตไฟฟ้าเพื่อการเกษตร จำนวน ๘ จุด ยาว ๒๐๐ เมตร จากบ้านนางสมร ถึงดอน โปโล	๘๐,๐๐๐	-	-	-	-				
๓	ขยายเขตไฟฟ้า เพื่อการเกษตร หมู่ที่ ๗	ขยายเขตไฟฟ้าเพื่อการเกษตร <u>จุดที่ ๑</u> จากบ้านนางเรียม ถึง ลำน้ำชี ระยะทาง ๓๕๐ เมตร <u>จุดที่ ๒</u> จากบ้านนางเรียม อิ่งขึ้น ไปถึงดอน โต้งไต้้น ระยะทาง ๑๒๕ เมตร <u>จุดที่ ๓</u> จากบ้านนางลำตวน อภิเนตร ถึงที่ น่านางสังวาล กุลไพศาล ระยะทาง ๑๒๕ เมตร	-	๓๐๐,๐๐๐	-	-	-				
๔	ขยายเขตไฟฟ้า เพื่อการเกษตร หมู่ที่ ๑๔	ขยายเขตไฟฟ้าเพื่อการเกษตร ยาว ๑,๕๐๐ เมตร จากวัดศรีสว่างพัฒนารามไปถึงสวนหม่อน ใหม่	-	-	๓๐๐,๐๐๐	-	-				

๑.๒.๔ โครงการ/กิจกรรมต่าง ๆ ที่เกี่ยวกับระบบประปา

ที่	โครงการ/ กิจกรรม	วัตถุประสงค์	เป้าหมาย (ผลผลิตของโครงการ)	งบประมาณและที่ผ่านมา					ตัวชี้วัด (KPI)	ผลลัพธ์ที่คาดว่าจะได้รับ	หน่วยงาน ที่ รับผิดชอบ
				๒๕๖๖ (บาท)	๒๕๖๗ (บาท)	๒๕๖๘ (บาท)	๒๕๖๙ (บาท)	๒๕๗๐ (บาท)			
๑	ปรับปรุง ซ่อมแซม ประปาหมู่บ้านที่ ๑	เพื่อให้ประชาชนมี น้ำประปาสำหรับการ อุปโภคได้อย่างเพียงพอ และทั่วถึง	๑.เปลี่ยนท่อประปาพร้อมอุปกรณ์	๑๕๐,๐๐๐	-	-	-	-	๘๐% ประชาชนได้ ประโยชน์ เพิ่มขึ้น	ประชาชนมี น้ำประปาสำหรับ ใช้ในการอุปโภค ได้อย่างเพียงพอ และทั่วถึง	กองช่าง อบต. โพธิ์ใหญ่
			๒. วางท่อเมนประปารอบหมู่บ้าน ขนาด ๒ นิ้ว จำนวน ๑,๐๐๐ ท่อน		๓๓๒,๕๐๐	-	-	-			
๒	ก่อสร้างถัง ประปาขนาดใหญ่ หมู่ที่ ๒	เพื่อให้ประชาชนมี น้ำประปาสำหรับการ อุปโภคได้อย่างเพียงพอ และทั่วถึง	ก่อสร้างประปาหมู่บ้าน จำนวน ๑ แห่งพร้อมวางท่อขนาด ๓ นิ้ว บริเวณรอบหมู่บ้าน	-	-	๒,๐๐๐,๐๐๐	-	-	๘๐% ประชาชนได้ ประโยชน์ เพิ่มขึ้น	ประชาชนมี น้ำประปาสำหรับ ใช้ในการอุปโภค ได้อย่างเพียงพอ และทั่วถึง	กองช่าง อบต. โพธิ์ใหญ่
๓	วางท่อเมน ประปาไปสวน หม่อน หมู่ที่ ๒	เพื่อให้ประชาชนมี น้ำประปาสำหรับการ อุปโภคได้อย่างเพียงพอ และทั่วถึง	วางท่อเมนประปาไปสวนหม่อนสอง ข้างทาง ระยะทาง ๑,๐๐๐ เมตร พร้อมติดตั้งมิเตอร์ ๔๐ ตัว	-	๒๐๐,๐๐๐	-	-	-	๘๐% ประชาชนได้ ประโยชน์ เพิ่มขึ้น	ประชาชนมี น้ำประปาสำหรับ ใช้ในการอุปโภค ได้อย่างเพียงพอ และทั่วถึง	กองช่าง อบต. โพธิ์ใหญ่
๔	ปรับปรุงระบบ ประปาหมู่บ้าน หมู่ที่ ๒	เพื่อให้ประชาชนมี น้ำประปาสำหรับการ อุปโภคได้อย่างเพียงพอ และทั่วถึง	วางท่อเมนประปา ขนาด ๒ นิ้ว พร้อมอุปกรณ์ภายในหมู่บ้าน	๕๐,๐๐๐	-	-	-	-	๘๐% ประชาชนได้ ประโยชน์ เพิ่มขึ้น	ประชาชนมี น้ำประปาสำหรับ ใช้ในการอุปโภค ได้อย่างเพียงพอ และทั่วถึง	กองช่าง อบต. โพธิ์ใหญ่

ที่	โครงการ/ กิจกรรม	วัตถุประสงค์	เป้าหมาย (ผลผลิต ของโครงการ)	งบประมาณและที่ผ่านมา					ตัวชี้วัด (KPI)	ผลลัพธ์ที่คาดว่าจะได้รับ	หน่วยงานที่ รับผิดชอบ
				๒๕๖๖ (บาท)	๒๕๖๗ (บาท)	๒๕๖๘ (บาท)	๒๕๖๙ (บาท)	๒๕๗๐ (บาท)			
๕	ปรับปรุงระบบ ประปาหมู่บ้าน หมู่ที่ ๓	เพื่อให้ประชาชนมี น้ำประปาสำหรับใช้ใน การอุปโภคได้อย่าง เพียงพอและทั่วถึง	วางท่อเมนประปา ขนาด ๒ นิ้ว พร้อม อุปกรณ์ภายในหมู่บ้าน	๑๐๐,๐๐๐	-	-	-	-	๘๐% ประชาชนได้ ประโยชน์ เพิ่มขึ้น	ประชาชนมี น้ำประปา สำหรับใช้ใน การอุปโภคได้ อย่างเพียงพอ และทั่วถึง	กองช่าง อบต. โพธิ์ใหญ่
๖	วางท่อเมนประปา หมู่บ้าน หมู่ที่ ๔	เพื่อให้ประชาชนมี น้ำประปาที่สะอาดใช้ใน การอุปโภคและเพื่อให้ ระบบการจ่ายน้ำเป็นไป อย่างสะดวกรวดเร็ว	วางท่อเมนประปา โดย ใช้ท่อขนาด ๒ นิ้ว จำนวน ๕๐๐ ท่อน ระยะทาง ๒,๐๐๐๐ เมตร บริเวณรอบ หมู่บ้าน	๑๒๕,๐๐๐	-	-	-	-	๘๐% ประชาชนได้ ประโยชน์ เพิ่มขึ้น	ประชาชนมี น้ำประปาที่ สะอาดสำหรับ ใช้ในการอุปโภค และระบบการ จ่ายน้ำเป็นไป อย่างสะดวก รวดเร็วขึ้น	กองช่าง อบต. โพธิ์ใหญ่
๗	วางท่อเมนประปา หมู่บ้าน หมู่ที่ ๕	เพื่อให้ประชาชนมีเครื่อง กรองน้ำประปาหมู่บ้าน และมีน้ำประปาที่สะอาด ไว้สำหรับการอุปโภค และบริโภค	วางท่อเมนประปาจาก ถึงประปาหมู่บ้านไป ทางหนองแซง ขนาด ๒ นิ้ว	๑๐๐,๐๐๐	-	-	-	-			

ที่	โครงการ/กิจกรรม	วัตถุประสงค์	เป้าหมาย (ผลผลิตของโครงการ)	งบประมาณและที่ผ่านมา					ตัวชี้วัด (KPI)	ผลลัพธ์ที่คาดว่าจะได้รับ	หน่วยงานที่รับผิดชอบ
				๒๕๖๖ (บาท)	๒๕๖๗ (บาท)	๒๕๖๘ (บาท)	๒๕๖๙ (บาท)	๒๕๗๐ (บาท)			
๘	วางท่อเมนประปา หมู่บ้าน หมู่ที่ ๗	เพื่อให้ประชาชนมีน้ำประปาที่สะอาดใช้ในการอุปโภค และเพื่อให้ระบบการจ่ายน้ำเป็นไปอย่างสะดวกรวดเร็ว	วางท่อเมนประปา โดยใช้ท่อขนาด ๔ นิ้ว บริเวณภายในหมู่บ้าน	-	-	๑๐๐,๐๐๐	-	-	๘๐% ประชาชนได้ประโยชน์เพิ่มขึ้น	ประชาชนมีน้ำประปาที่สะอาดสำหรับใช้ในการอุปโภคและระบบการจ่ายน้ำเป็นไปอย่างสะดวกรวดเร็วขึ้น	กองช่าง อบต. โพธิ์ใหญ่
๙	ขุดเจาะบ่อบาดาล และปรับปรุงระบบประปา หมู่บ้าน หมู่ที่ ๗	เพื่อให้ประชาชนมีน้ำประปาที่สะอาดใช้ในการอุปโภค และเพื่อให้ระบบการจ่ายน้ำเป็นไปอย่างสะดวกรวดเร็ว	ขุดเจาะบ่อบาดาลและปรับปรุงระบบประปา หมู่บ้าน บริเวณบ้านหนองกุงน้อย ไปทาง บ้านท่าโพธิ์	-	-	-	๒๐๐,๐๐๐	-			
๑๐	ซ่อมแซมระบบประปาโรงเรียน บ้านหนองกุงวิทยา หมู่ ๗	เพื่อให้ประชาชนมีน้ำประปาที่สะอาดใช้ในการอุปโภค และเพื่อให้ระบบการจ่ายน้ำเป็นไปอย่างสะดวกรวดเร็ว	ปรับปรุง ซ่อมแซมระบบประปาในเขตพื้นที่โรงเรียนบ้านหนองกุงวิทยา	๑๐๐,๐๐๐	-	-	-	-			
๑๑	ก่อสร้างประปา หมู่บ้าน หมู่ที่ ๘	เพื่อให้ประชาชนมีน้ำประปาใช้สำหรับการอุปโภคได้อย่างเพียงพอและทั่วถึง	๑. ก่อสร้างประปาหมู่บ้าน จำนวน ๑ แห่ง	-	๓๐๐,๐๐๐	-	-	-			
๑๒	ขุดเจาะบ่อบาดาล และปรับปรุงระบบประปา หมู่บ้าน หมู่ที่ ๙	เพื่อให้ประชาชนมีน้ำประปาที่สะอาดใช้ในการอุปโภค และเพื่อให้ระบบการจ่ายน้ำเป็นไปอย่างสะดวกรวดเร็ว	ขุดเจาะบ่อบาดาลและปรับปรุงระบบประปา หมู่บ้าน บริเวณในพื้นที่บ้านหนองแวง	-	-	-	๕๐๐,๐๐๐	-			

ที่	โครงการ/กิจกรรม	วัตถุประสงค์	เป้าหมาย (ผลผลิตของโครงการ)	งบประมาณและที่ผ่านมา					ตัวชี้วัด (KPI)	ผลลัพธ์ที่คาดว่าจะได้รับ	หน่วยงานที่รับผิดชอบ
				๒๕๖๖ (บาท)	๒๕๖๗ (บาท)	๒๕๖๘ (บาท)	๒๕๖๙ (บาท)	๒๕๗๐ (บาท)			
๑๓	ก่อสร้างถังเก็บน้ำ หมู่ ๙	เพื่อให้ประชาชนมีน้ำประปา สำหรับใช้ในการอุปโภคได้อย่างเพียงพอและทั่วถึง	๑. ก่อสร้างถังเก็บน้ำ บริเวณสนามกีฬาหมู่บ้าน จำนวน ๑ แห่ง	๕๐๐,๐๐๐	-	-	-	-	๘๐% ประชาชนได้ประโยชน์เพิ่มขึ้น	ประชาชนมีน้ำประปาที่สะอาดสำหรับใช้ในการอุปโภค และระบบการจ่ายน้ำเป็นไปอย่างสะดวก	กองช่าง อบต. โพธิ์ใหญ่
			๒. วางท่อเมนประปา ขนาด ๒ นิ้ว จากบ้านนาย สงัด ชมพวงษ์ ถึง บ้าน นางลมุล จงคุณกลาง	-	-	๕๐,๐๐๐	-	-			
			๓. วางท่อเมนประปา โดยใช้ท่อขนาด ๓ นิ้ว บริเวณรอบหมู่บ้าน	๑๕๐,๐๐๐	-	-	-	-			
๑๔	ขยายเขตประปา หมู่บ้าน หมู่ที่ ๑๐	เพื่อให้ประชาชนมีน้ำประปา สำหรับใช้ในการอุปโภคได้อย่างเพียงพอและทั่วถึง	๑. ขยายเขตประปา โดยใช้ท่อขนาด ๓ นิ้ว ระยะทาง ๕๐๐ เมตร จากบ้านนายสว่างวังมฤค ถึงบ้านนางปิ่น สีมาคาม	๕๐,๐๐๐	-	-	-	-			
			๒. วางท่อเมนประปา ขนาดท่อ ๒ นิ้ว ยาว ๓,๐๐๐ เมตร	-	-	๒๐๐,๐๐๐	-	-			
๑๕	ปรับปรุงซ่อมแซม ประปา หมู่ที่ ๑๒	เพื่อให้ประชาชนมีน้ำประปา สำหรับใช้ในการอุปโภคได้อย่างเพียงพอและทั่วถึง	เปลี่ยนท่อประปาพร้อมอุปกรณ์ขนาด ๒ นิ้ว รอบหมู่บ้าน	-	-	-	๑๕๐,๐๐๐	-			

ที่	โครงการ/ กิจกรรม	วัตถุประสงค์	เป้าหมาย (ผลผลิตของ โครงการ)	งบประมาณและที่ผ่านมา					ตัวชี้วัด (KPI)	ผลลัพธ์ที่คาดว่าจะได้รับ	หน่วยงาน ที่ รับผิดชอบ
				๒๕๖๖ (บาท)	๒๕๖๗ (บาท)	๒๕๖๘ (บาท)	๒๕๖๙ (บาท)	๒๕๗๐ (บาท)			
๑๖	ปรับปรุงซ่อมแซม ประปา หมู่ที่ ๑๓	เพื่อให้ประชาชนมี น้ำประปาสำหรับใช้ใน การอุปโภคได้อย่าง เพียงพอและทั่วถึง	เปลี่ยนท่อประปาพร้อม อุปกรณ์ขนาด ๒ นิ้ว รอบ หมู่บ้าน	-	๑๕๐,๐๐๐	-	-	-	๘๐% ประชาชนได้ ประโยชน์ เพิ่มขึ้น	ประชาชนมี น้ำประปา สำหรับใช้ใน การอุปโภคได้ อย่างเพียงพอ และทั่วถึง	กองช่าง อบต. โพธิ์ใหญ่
๑๗	ปรับปรุงระบบ ประปาหมู่บ้าน หมู่ ๑๔	เพื่อให้ประชาชนมี น้ำประปาสำหรับใช้ใน การอุปโภคได้อย่าง เพียงพอและทั่วถึง	ปรับปรุงระบบประปาหมู่บ้าน	-	๕๐,๐๐๐	-	-	-			
๑๘	ปรับปรุง ซ่อมแซม ระบบประปาใน เขตพื้นที่	เพื่อให้ประชาชนมี น้ำประปาใช้อย่าง เพียงพอและเพื่อพัฒนา ระบบประปาให้มีอายุ การใช้งานที่ยาวนานขึ้น	ปรับปรุง ซ่อมแซมระบบ ประปาในเขตพื้นที่ จำนวน ๑๔ หมู่บ้าน	๒๐๐,๐๐๐	๒๐๐,๐๐๐	๒๐๐,๐๐๐	๒๐๐,๐๐๐	๒๐๐,๐๐๐			

๑.๒.๕ โครงการ/กิจกรรมอื่นๆ ที่เกี่ยวกับด้านโครงสร้างพื้นฐาน

ที่	โครงการ/กิจกรรม	วัตถุประสงค์	เป้าหมาย (ผลผลิตของโครงการ)	งบประมาณและที่ผ่านมา					ตัวชี้วัด (KPI)	ผลลัพธ์ที่คาดว่าจะได้รับ	หน่วยงานที่รับผิดชอบ
				๒๕๖๖ (บาท)	๒๕๖๗ (บาท)	๒๕๖๘ (บาท)	๒๕๖๙ (บาท)	๒๕๗๐ (บาท)			
๑	จัดซื้อเต็นท์ โต๊ะ อเนกประสงค์ และเก้าอี้พลาสติก หมู่ที่ ๑	เพื่อให้ประชาชนมีเต็นท์ โต๊ะ และเก้าอี้พลาสติก ไว้สำหรับการจัดกิจกรรมต่างๆ ของหมู่บ้าน	๑. จัดซื้อเต็นท์ จำนวน ๒ หลัง	-	-	-	๕๐,๐๐๐	-	พัฒนา ระบบ โครงสร้างพื้นฐาน	ประชาชนมีเต็นท์ โต๊ะ อเนกประสงค์ และเก้าอี้พลาสติก ไว้สำหรับการจัดกิจกรรมต่างๆ ของหมู่บ้าน	กองช่าง อบต. โพธิ์ใหญ่
			๒. จัดซื้อโต๊ะฯ จำนวน ๒๐ ตัว	-	-	-	๔๐,๐๐๐	-			
			๓. จัดซื้อเก้าอี้พลาสติก จำนวน ๑๐๐ ตัว	-	-	-	๒๐,๐๐๐	-			
๒	จัดซื้อเต็นท์ โต๊ะ อเนกประสงค์ และเก้าอี้พลาสติก หมู่ที่ ๑๔	เพื่อให้ประชาชนมีเต็นท์ โต๊ะ และเก้าอี้พลาสติก ไว้สำหรับการจัดกิจกรรมต่างๆ	๑. จัดซื้อเต็นท์ จำนวน ๒ หลัง	-	-	-	-	๕๐,๐๐๐	พัฒนา ระบบ โครงสร้างพื้นฐาน	ประชาชนมีเต็นท์ โต๊ะ อเนกประสงค์ และเก้าอี้พลาสติก ไว้สำหรับการจัดกิจกรรมต่างๆ ของหมู่บ้าน	กองช่าง อบต. โพธิ์ใหญ่
			๒. จัดซื้อโต๊ะฯ จำนวน ๒๐ ตัว	-	-	-	-	๔๐,๐๐๐			
			๓. จัดซื้อเก้าอี้พลาสติก จำนวน ๑๐๐ ตัว	-	-	-	-	๒๐,๐๐๐			
๓	จัดซื้อเต็นท์ โต๊ะ อเนกประสงค์ และเก้าอี้พลาสติก หมู่ที่ ๙	เพื่อให้ประชาชนมีเต็นท์ โต๊ะ และเก้าอี้พลาสติก ไว้สำหรับการจัดกิจกรรมต่างๆ	๑. จัดซื้อเต็นท์ จำนวน ๒ หลัง	-	๕๐,๐๐๐	-	-	-	พัฒนา ระบบ โครงสร้างพื้นฐาน	ประชาชนมีเต็นท์ โต๊ะ อเนกประสงค์ และเก้าอี้พลาสติก ไว้สำหรับการจัดกิจกรรมต่างๆ ของหมู่บ้าน	กองช่าง อบต. โพธิ์ใหญ่
			๒. จัดซื้อโต๊ะฯ จำนวน ๒๐ ตัว	-	๔๐,๐๐๐	-	-	-			
			๓. จัดซื้อเก้าอี้พลาสติก จำนวน ๑๐๐ ตัว	-	๒๐,๐๐๐	-	-	-			
๔	จัดซื้อเต็นท์ และเก้าอี้พลาสติก หมู่ที่ ๓	เพื่อให้ประชาชนมีเต็นท์ และเก้าอี้พลาสติก ไว้สำหรับการจัดกิจกรรมต่างๆ ของหมู่บ้าน	๑. จัดซื้อเต็นท์ จำนวน ๓ หลัง ๒. ซื้อเก้าอี้พลาสติก จำนวน ๑๐๐ ตัว	-	-	-	๗๐,๐๐๐	-	พัฒนา ระบบ โครงสร้างพื้นฐาน	ประชาชนมีเต็นท์ โต๊ะ อเนกประสงค์ และเก้าอี้พลาสติก ไว้สำหรับการจัดกิจกรรมต่างๆ ของหมู่บ้าน	กองช่าง อบต. โพธิ์ใหญ่

ที่	โครงการ/กิจกรรม	วัตถุประสงค์	เป้าหมาย (ผลผลิตของโครงการ)	งบประมาณและที่ผ่านมา					ตัวชี้วัด (KPI)	ผลลัพธ์ที่คาดว่าจะได้รับ	หน่วยงานที่รับผิดชอบ
				๒๕๖๖ (บาท)	๒๕๖๗ (บาท)	๒๕๖๘ (บาท)	๒๕๖๙ (บาท)	๒๕๗๐ (บาท)			
๕	จัดซื้อเต็นท์ และ แก้วพลาสติก หมู่ที่ ๑๒	เพื่อให้ประชาชนมีเต็นท์ และ แก้วพลาสติก ไว้สำหรับการจัดกิจกรรมต่างๆ ของหมู่บ้าน	๑.จัดซื้อเต็นท์ จำนวน ๓ หลัง ๒. ซื้อแก้วพลาสติก จำนวน ๑๐๐ ตัว	๗๐,๐๐๐	-	-	-	-	พัฒนา ระบบ โครงสร้าง พื้นฐาน	ประชาชนมีเต็นท์ โต๊ะ เอนกประสงค์ และแก้วพลาสติก ไว้สำหรับการจัดกิจกรรม	กองช่าง อบต. โพธิ์ใหญ่
๖	จัดซื้ออุปกรณ์เครื่องขยายเสียง หมู่ที่ ๒	เพื่อให้ประชาชนมีอุปกรณ์เครื่องขยายเสียงในหมู่บ้าน	จัดซื้ออุปกรณ์เครื่องขยายเสียง จำนวน ๔ จุด	๕๐,๐๐๐	-	-	-	-		ประชาชนมีอุปกรณ์เครื่องขยายเสียงไว้สำหรับจัดกิจกรรมต่าง ๆ ของหมู่บ้าน	กองช่าง อบต. โพธิ์ใหญ่
๗	จัดซื้ออุปกรณ์เครื่องขยายเสียง หมู่ที่ ๓	เพื่อให้ประชาชนมีอุปกรณ์เครื่องขยายเสียงในหมู่บ้าน	จัดซื้ออุปกรณ์เครื่องขยายเสียง จำนวน ๔ จุด	-	-	-	-	๕๐,๐๐๐			
๘	จัดซื้ออุปกรณ์เครื่องขยายเสียง หมู่ที่ ๙	เพื่อให้ประชาชนมีอุปกรณ์เครื่องขยายเสียงในหมู่บ้าน	จัดซื้ออุปกรณ์เครื่องขยายเสียงเสาสูง ๑๒ เมตร โครงเหล็ก ฮอล ๔ ตัว ขยายเสียง ๑ เครื่อง พร้อมสายส่ง	-	๕๐,๐๐๐	-	-	-		ประชาชนมีอุปกรณ์เครื่องขยายเสียงไว้สำหรับจัดกิจกรรมต่าง ๆ ของหมู่บ้าน	กองช่าง อบต. โพธิ์ใหญ่

ที่	โครงการ/ กิจกรรม	วัตถุประสงค์	เป้าหมาย (ผลผลิตของ โครงการ)	งบประมาณและที่ผ่านมา					ตัวชี้วัด (KPI)	ผลลัพธ์ที่คาดว่าจะ ได้รับ	หน่วยงานที่ รับผิดชอบ
				๒๕๖๖ (บาท)	๒๕๖๗ (บาท)	๒๕๖๘ (บาท)	๒๕๖๙ (บาท)	๒๕๗๐ (บาท)			
๙	ก่อสร้างหอ กระจายข่าว ประจำหมู่บ้าน หมู่ที่ ๑๑	เพื่อให้ประชาชนมี อุปกรณ์เครื่องขยายเสียง ในหมู่บ้าน	ปรับปรุงหอกระจายข่าวประจำ หมู่บ้าน	-	-	-	๕๐,๐๐๐ -	-	พัฒนา ระบบ โครงสร้าง พื้นฐาน	ประชาชนมีอุปกรณ์ เครื่องขยายเสียงไว้ สำหรับจัดกิจกรรม ต่าง ๆ ของหมู่บ้าน	กองช่าง อบต.โพธิ์ใหญ่
๑๐	ปรับปรุงหอ กระจายข่าว ประจำหมู่บ้าน หมู่ที่ ๑๐	เพื่อให้ประชาชนมี อุปกรณ์เครื่องขยายเสียง ในหมู่บ้าน	ปรับปรุงหอกระจายข่าวประจำ หมู่บ้าน	-	-	๕๐,๐๐๐	-	-	พัฒนา ระบบ โครงสร้าง พื้นฐาน	ประชาชนมีอุปกรณ์ เครื่องขยายเสียงไว้ สำหรับจัดกิจกรรม ต่าง ๆ ของหมู่บ้าน	กองช่าง อบต.โพธิ์ใหญ่
๑๑	ปรับปรุงหอ กระจายข่าว ประจำหมู่บ้าน หมู่ที่ ๑๓	เพื่อให้ประชาชนมี อุปกรณ์เครื่องขยายเสียง ในหมู่บ้าน	ปรับปรุงหอกระจายข่าวประจำ หมู่บ้าน	-	๕๐,๐๐ ๐	-	-	-	พัฒนา ระบบ โครงสร้าง พื้นฐาน	ประชาชนมีอุปกรณ์ เครื่องขยายเสียงไว้ สำหรับจัดกิจกรรม ต่าง ๆ ของหมู่บ้าน	กองช่าง อบต.โพธิ์ใหญ่
๑๒	ปรับปรุงภูมิ ทัศน์หนองฝ้าย น้ำ หมู่ที่ ๑๐	เพื่อให้ประชาชนมีสถานที่ พักผ่อนหย่อนใจ	ปรับปรุงภูมิทัศน์หนองฝ้ายน้ำลง ลูกวังพร้อมถมดินปรับระดับ	-	-	-	-	๓๐๐,๐ ๐๐	พัฒนา ระบบ โครงสร้าง พื้นฐาน	ประชาชนมีสถานที่ พักผ่อนหย่อนใจ	กองช่าง อบต.โพธิ์ใหญ่
๑๓	ปรับปรุงภูมิ ทัศน์หนองสร้าง นางแพง หมู่ที่ ๑๔	เพื่อให้ประชาชนมีสถานที่ พักผ่อนหย่อนใจ	ปรับปรุงภูมิทัศน์หนองฝ้ายน้ำลง ลูกวังพร้อมถมดินปรับระดับ	-	-	-	๓๐๐,๐๐ ๐	-	พัฒนา ระบบ โครงสร้าง พื้นฐาน	ประชาชนมีสถานที่ พักผ่อนหย่อนใจ	กองช่าง อบต.โพธิ์ใหญ่

ที่	โครงการ/กิจกรรม	วัตถุประสงค์	เป้าหมาย (ผลผลิตของโครงการ)	งบประมาณและที่ผ่านมา					ตัวชี้วัด (KPI)	ผลลัพธ์ที่คาดว่าจะได้รับ	หน่วยงานที่รับผิดชอบ
				๒๕๖๖ (บาท)	๒๕๖๗ (บาท)	๒๕๖๘ (บาท)	๒๕๖๙ (บาท)	๒๕๗๐ (บาท)			
๑๔	ปรับปรุงภูมิทัศน์สวนสาธารณะประโยชน์หนองสิม หมู่ ๓	เพื่อปรับปรุงหนองสิมให้เป็นสวนสาธารณะสำหรับการการพักผ่อนหย่อนใจ	ปรับปรุงภูมิทัศน์สวนสาธารณะประโยชน์หนองสิม หมู่ ๓	๑๐๐,๐๐๐	-	-	-	-	พัฒนา ระบบ โครงสร้าง พื้นฐาน	ประชาชนมีสถานที่พักผ่อนหย่อนใจ	กองช่าง อบต.โพธิ์ใหญ่
๑๕	ปรับปรุงภูมิทัศน์สวนสาธารณะประโยชน์ดอนปู่ตา หมู่ ๑๑ หมู่ ๑๓	เพื่อปรับปรุงหนองสิมให้เป็นสวนสาธารณะสำหรับการการพักผ่อนหย่อนใจ	ปรับปรุงภูมิทัศน์สวนสาธารณะประโยชน์ดอนปู่ตา หมู่ ๑๑ หมู่ ๑๓	-	-	-	๒๐๐,๐๐๐	-			
๑๖	สวนหย่อม / สวนสาธารณะหนองโน หมู่ ๖	เพื่อเป็นสวนหย่อม / สวนสาธารณะ สำหรับการการพักผ่อนหย่อนใจ	เพิ่มสวนหย่อม/สวนสาธารณะให้แก่ชุมชนหนองโน หมู่ ๖	-	-	-	-	๓๐๐,๐๐๐			
๑๗	ล้อมรั้วบริเวณหนองน้ำสาธารณะ หมู่ที่ ๑	เพื่อให้ประชาชนมีน้ำใช้อุปโภคบริโภค	ล้อมรั้วบริเวณหนองน้ำสาธารณะเสาปูนพร้อมลวดหนาม	-	-	๕๐,๐๐๐	-	-			
๑๘	ก่อสร้างประตูเหล็กหรือที่กั้นบริเวณอบต.โพธิ์ใหญ่	เพื่อป้องกันการบุกรุกสถานที่ราชการ	ก่อสร้างประตูเหล็กหรือที่กั้นบริเวณ อบต.โพธิ์ใหญ่ จำนวน ๒ แห่ง	๑๕๐,๐๐๐	๑๕๐,๐๐๐	๑๕๐,๐๐๐	๑๕๐,๐๐๐	๑๕๐,๐๐๐	พัฒนา ระบบ โครงสร้าง พื้นฐาน	สถานที่ราชการมีความปลอดภัย	กองช่าง อบต.โพธิ์ใหญ่

ที่	โครงการ/ กิจกรรม	วัตถุประสงค์	เป้าหมาย (ผลผลิตของ โครงการ)	งบประมาณและที่ผ่านมา					ตัวชี้วัด (KPI)	ผลลัพธ์ที่คาดว่าจะ ได้รับ	หน่วยงานที่ รับผิดชอบ
				๒๕๖๖ (บาท)	๒๕๖๗ (บาท)	๒๕๖๘ (บาท)	๒๕๖๙ (บาท)	๒๕๗๐ (บาท)			
๑๙	ปรับปรุงต่อเติม อาคารศูนย์ หม่อนไหม หมู่ ๑๔	เพื่อให้มีสถานที่จัดเก็บ ผลิตภัณฑ์ผ้าไหมเพื่อการ จำหน่าย	ปรับปรุงต่อเติมอาคารศูนย์ หม่อนไหม หมู่ ๑๔	-	-	๑๐๐,๐๐๐ -	-	-	พัฒนา ระบบ โครงสร้าง พื้นฐาน	ประชาชนใช้สถานที่ ในการจำหน่ายสินค้า	กองช่าง อบต.โพธิ์ใหญ่
๒๐	ก่อสร้างศาลา อเนกประสงค์ หมู่ที่ ๘ และ ถมดินที่ สาธารณะ ประโยชน์	เพื่อให้ประชาชนมีสถานที่ใน การประกอบพิธีกรรม ต่างๆ และประกอบกิจกรรม ร่วมกันภายในหมู่บ้าน	๑. ก่อสร้างศาลา อเนกประสงค์ จำนวน ๑ แห่ง ขนาดกว้าง ๖ เมตร ยาว ๑๒ เมตร บริเวณวัด วาริสะอาด	-	๒๕๐,๐๐๐	-	-	-	พัฒนา ระบบ โครงสร้าง พื้นฐาน	ประชาชนมีสถานที่ใน การจัดกิจกรรมต่างๆ	กองช่าง อบต.โพธิ์ใหญ่
			๒. ถมดินที่สาธารณะ ประโยชน์เยื้องศูนย์พัฒนา เด็กเล็กขนาดกว้าง ๓๔ เมตร ยาว ๖๕ เมตร สูง เฉลี่ย ๑ เมตร ปริมาณดิน ทั้งหมดไม่น้อยกว่า ๒,๒๑๐ ลูกบาศก์เมตร	๑๐๐,๐๐๐	-	-	-	-			

ที่	โครงการ/กิจกรรม	วัตถุประสงค์	เป้าหมาย (ผลผลิตของโครงการ)	งบประมาณและที่ผ่านมา					ตัวชี้วัด (KPI)	ผลลัพธ์ที่คาดว่าจะได้รับ	หน่วยงานที่รับผิดชอบ
				๒๕๖๖ (บาท)	๒๕๖๗ (บาท)	๒๕๖๘ (บาท)	๒๕๖๙ (บาท)	๒๕๗๐ (บาท)			
๒๑	ก่อสร้างห้องน้ำ หมู่ ๑๔	เพื่อให้มีห้องน้ำไว้บริการประชาชน	๑.ก่อสร้างห้องน้ำจำนวน ๒ ห้อง บริเวณข้างศาลาประชาคมหมู่บ้าน	-	๕๐,๐๐๐	-	-	-	พัฒนา ระบบ โครงสร้าง พื้นฐาน	ประชาชนที่มาร่วมกิจกรรมมีห้องน้ำใช้	กองช่าง อบต.โพธิ์ใหญ่
			๒.ก่อสร้างห้องน้ำจำนวน ๒ ห้อง บริเวณสวนหม่อนใหม่	-	-	๕๐,๐๐๐	-	-			
๒๒	ก่อสร้างห้องน้ำ หมู่ ๕	เพื่อให้มีห้องน้ำไว้บริการประชาชน	.ก่อสร้างห้องน้ำจำนวน ๒ ห้อง บริเวณสนามฟุตบอล	-	๕๐,๐๐๐	-	-	-		ประชาชนมีห้องน้ำสะอาดใช้	กองช่าง อบต.โพธิ์ใหญ่
๒๓	ปรับปรุงภูมิทัศน์ หมู่ ๕	เพื่อให้เยาวชนมีสถานที่ออกกำลังกายที่เหมาะสม	ปรับปรุงภูมิทัศน์สนามฟุตบอล พร้อมประตูโกลฟุตบอล บริเวณที่สาธารณะประโยชน์	-	-	๒๐๐,๐๐๐	-	-		เด็กและเยาวชนมีสถานที่ในการทำกิจกรรม	กองช่าง อบต.โพธิ์ใหญ่
๒๔	ปรับปรุงห้องน้ำ อบต.โพธิ์ใหญ่	เพื่อให้มีห้องน้ำสะอาดไว้บริการประชาชน	ปรับปรุงห้องน้ำภายในที่ทำการ อบต.โพธิ์ใหญ่	๒๐,๐๐๐	๒๐,๐๐๐	๒๐,๐๐๐	๒๐,๐๐๐	๒๐,๐๐๐		ประชาชนที่มาร่วมกิจกรรมมีห้องน้ำใช้	กองช่าง อบต.โพธิ์ใหญ่
๒๕	ก่อสร้างหลังคาเหล็กเอนกประสงค์ หมู่ ๑๔	เพื่อสร้างหลังคาคลุมลานเอนกประสงค์	ก่อสร้างหลังคาเหล็กเอนกประสงค์ จำนวน ๑ แห่ง บริเวณสวนหม่อนใหม่ (โดม)	-	๕๐๐,๐๐๐	-	-	-		ประชาชนมีสถานที่ทำกิจกรรมต่าง ๆ	กองช่าง อบต.โพธิ์ใหญ่
๒๖	ก่อสร้างหลังคาเหล็กเอนกประสงค์ หมู่ ๕	เพื่อสร้างหลังคาคลุมลานเอนกประสงค์	ก่อสร้างหลังคาเหล็กเอนกประสงค์ จำนวน ๑ แห่ง บริเวณศาลาประชาคม (โดม)	-	-	๕๐๐,๐๐๐	-	-	ประชาชนมีสถานที่ทำกิจกรรมต่าง ๆ	กองช่าง อบต.โพธิ์ใหญ่	

ที่	โครงการ/ กิจกรรม	วัตถุประสงค์	เป้าหมาย (ผลผลิตของ โครงการ)	งบประมาณและที่ผ่านมา					ตัวชี้วัด (KPI)	ผลลัพธ์ที่คาดว่าจะได้รับ	หน่วยงานที่ รับผิดชอบ
				๒๕๖๖ (บาท)	๒๕๖๗ (บาท)	๒๕๖๘ (บาท)	๒๕๖๙ (บาท)	๒๕๗๐ (บาท)			
๒๗	ปรับปรุงศาลา เอนกประสงค์ หมู่ ๑๔	เพื่อให้ประชาชนมี บริเวณที่สะดวกใน การจัดประชุมประจำ หมู่บ้าน	ปรับปรุงศาลาเอนกประสงค์ หมู่บ้าน	-	-	-	-	๑๐๐,๐๐๐	พัฒนา ระบบ โครงสร้าง พื้นฐาน	ประชาชนมีสถานที่ ทำกิจกรรมต่าง ๆ	กองช่าง อบต.โพธิ์ใหญ่
๒๘	ปรับปรุงซ่อมแซม ศาลาประชาคม หมู่ ๑๐	เพื่อให้ประชาชนมี บริเวณที่สะดวกใน การจัดประชุมประจำ หมู่บ้าน	ปูกระเบื้องพื้นศาลาประชาคม หมู่บ้าน ตามแบบ อบต.กำหนด	๔๐,๐๐๐	-	-	-	-		ประชาชนมีสถานที่ ทำกิจกรรมต่าง ๆ	กองช่าง อบต.โพธิ์ใหญ่
๒๙	ปรับปรุงซ่อมแซม ผิวจราจร หมู่ ๑๓	เพื่อให้ประชาชนมี ถนนสัญจรไปมา สะดวก	๑. ถนนดิน กว้าง ๑ เมตร ยาว ๘๔๐ เมตร สูง ๑.๒๐ เมตร จากสามแยกถนนทางเข้าบ้าน ท่าโพธิ์ ไปทางบ้านหนองแวง ๒. ลงหินลูกรัง กว้าง ๑ เมตร ยาว ๘๔๐ เมตร หน้า ๐.๒๐ เมตร จากสามแยกถนนทางเข้า บ้านท่าโพธิ์ ไปทางบ้านหนอง แวง							ประชาชนสัญจรไป มาสะดวก	กองช่าง อบต.โพธิ์ใหญ่
๓๐	ค่าควบคุมงาน และออกแบบงาน ก่อสร้าง	เพื่อให้มีเอกสารที่ ถูกต้อง	ค่าควบคุมงานและออกแบบงาน ก่อสร้าง	๕๐,๐๐๐	๕๐,๐๐๐	๕๐,๐๐๐	๕๐,๐๐๐	๕๐,๐๐๐		งานก่อสร้างมีความ ถูกต้องมากขึ้น	กองช่าง อบต.โพธิ์ใหญ่
๓๑	ค่าบำรุงรักษา และปรับปรุงที่ดิน และสิ่งก่อสร้าง	เพื่อบำรุงรักษาและ ปรับปรุงที่ดินและ สิ่งก่อสร้าง	ค่าบำรุงรักษาและปรับปรุงที่ดิน และสิ่งก่อสร้าง ภายในเขตพื้นที่ ตำบลโพธิ์ใหญ่	๑๐๐,๐๐๐	๑๐๐,๐๐๐	๑๐๐,๐๐๐	๑๐๐,๐๐๐	๑๐๐,๐๐๐	สามารถบำรุงรักษา และปรับปรุงที่ดิน และสิ่งก่อสร้าง	กองช่าง อบต.โพธิ์ใหญ่	

ส่วนที่ ๓
 รายละเอียดโครงการพัฒนา
 แผนพัฒนาท้องถิ่นห้าปี (พ.ศ. ๒๕๖๖ – ๒๕๗๐) ฉบับแก้ไข ครั้งที่ ๑/๒๕๖๖
 องค์การบริหารส่วนตำบลโพธิ์ใหญ่

- ก. ยุทธศาสตร์ชาติ ๒๐ ปี ยุทธศาสตร์ด้านการพัฒนาและส่งเสริมศักยภาพทรัพยากรมนุษย์
- ข. แผนพัฒนาเศรษฐกิจและสังคมแห่งชาติ ฉบับที่ ๑๓ หมายความว่า ๑๒ ไทยมีกำลังคนสมรรถนะสูงมุ่งเรียนรู้อย่างต่อเนื่องตบโจทย์การพัฒนา
- ค. Sustainable Development Goals: SDGs เป้าหมายที่ ๔ สร้างหลักประกันว่าทุกคนมีการศึกษาที่มีคุณภาพอย่างครอบคลุมและเท่าเทียม
- ง. ยุทธศาสตร์การพัฒนาจังหวัดที่ ๓ : พัฒนาคนทุกช่วงวัยและระบบนิเวศน์สนับสนุน (Ecosystem) เพื่อลดปัญหาความยากจน ความเหลื่อมล้ำ
- จ. ยุทธศาสตร์การพัฒนาของ อปท. ในเขตจังหวัดร้อยเอ็ดที่ ๒ : พัฒนาด้านชีวิตและสังคม

๒.ยุทธศาสตร์การพัฒนา ด้านการศึกษา ศาสนา และวัฒนธรรม

กลยุทธ์พัฒนา : ส่งเสริม สนับสนุน และพัฒนาการศึกษาในทุกระบบให้กับประชาชน

แผนงาน : การศึกษา

ที่	โครงการ/ กิจกรรม	วัตถุประสงค์	เป้าหมาย (ผลผลิต ของโครงการ)	งบประมาณและที่ผ่านมา					ตัวชี้วัด (KPI)	ผลลัพธ์ที่ คาดว่าจะ ได้รับ	หน่วยงาน ที่ รับผิดชอบ
				๒๕๖๖ (บาท)	๒๕๖๗ (บาท)	๒๕๖๘ (บาท)	๒๕๖๙ (บาท)	๒๕๗๐ (บาท)			
๑	ส่งเสริมและ สนับสนุนวัสดุสื่อ การเรียนรู้ ห้องสมุด ประชาชนตำบล โพธิ์ใหญ่	เพื่อให้ห้องสมุดประชาชนตำบลมีสื่อวัสดุ การเรียนรู้ที่ทันสมัยไว้สำหรับให้ บริการ ประชาชนได้ศึกษาหาความรู้	จัดซื้อวัสดุสื่อการเรียนรู้ ให้กับห้องสมุด ประชาชน จำนวน ๑ แห่ง ปีละ ๑ ครั้ง	๕๐,๐๐๐	๕๐,๐๐๐	๕๐,๐๐๐	๕๐,๐๐๐	๕๐,๐๐๐	วัสดุสื่อการ เรียนรู้	ประชาชนมี สื่อวัสดุการ เรียนรู้ที่ ทันสมัยไว้ สำหรับใช้ ศึกษาหา ความรู้	กอง การศึกษา ศาสนา และ วัฒนธรรม

ที่	โครงการ/ กิจกรรม	วัตถุประสงค์	เป้าหมาย (ผลผลิต ของ โครงการ)	งบประมาณและที่ผ่านมา					ตัวชี้วัด (KPI)	ผลลัพธ์ที่คาดว่าจะได้รับ	หน่วยงาน ที่ รับผิดชอบ
				๒๕๖๖ (บาท)	๒๕๖๗ (บาท)	๒๕๖๘ (บาท)	๒๕๖๙ (บาท)	๒๕๗๐ (บาท)			
๒	ส่งเสริมและสนับสนุนอาหารกลางวันให้กับเด็กนักเรียนโรงเรียนในเขต	๑. เพื่อให้เด็กนักเรียนชั้นอนุบาล - ป.๖ ทุกคนได้รับประทานอาหารที่มีคุณค่าทางโภชนาการและเป็นประโยชน์ต่อการพัฒนาการเจริญเติบโตของร่างกาย	โรงเรียนในเขตพื้นที่จำนวน ๕ แห่ง	๒,๐๐๐,๐๐๐	๒,๐๐๐,๐๐๐	๒,๐๐๐,๐๐๐	๒,๐๐๐,๐๐๐	๒,๐๐๐,๐๐๐	นักเรียน	นักเรียนได้รับประทานอาหารที่มีคุณค่าทางโภชนาการ	กองการศึกษา ศาสนา และวัฒนธรรม
	พื้นที่	๒. เพื่อให้เด็กนักเรียนชั้น ม.๑ - ม.๓ ได้รับประทานอาหารที่มีคุณค่าทางโภชนาการและเป็นประโยชน์ต่อการพัฒนาการเจริญเติบโตของร่างกาย	โรงเรียนในเขตพื้นที่จำนวน ๑ แห่ง	๒,๖๐๐,๐๐๐	๒,๖๐๐,๐๐๐	๒,๖๐๐,๐๐๐	๒,๖๐๐,๐๐๐	๒,๖๐๐,๐๐๐	จำนวนนักเรียน	เด็กนักเรียนชั้นอนุบาล - ป.๖ ทุกคนได้รับประทานอาหารที่มีคุณค่าทางโภชนาการและเป็นประโยชน์ต่อร่างกายและจิตใจ	กองการศึกษา ศาสนา และวัฒนธรรม
๓	ส่งเสริมและสนับสนุนอาหารเสริมนมให้กับเด็กนักเรียนโรงเรียนในเขตพื้นที่	เพื่อให้เด็กนักเรียนชั้นอนุบาล - ป.๖ ได้ดื่มนมครบทุกคน และเพื่อให้เด็กนักเรียนมีพัฒนาการและการเจริญเติบโตตามวัยที่เหมาะสม	โรงเรียนในเขตพื้นที่จำนวน ๕ แห่ง	๑,๘๖๙,๐๐๐	๑,๘๖๙,๐๐๐	๑,๘๖๙,๐๐๐	๑,๘๖๙,๐๐๐	๑,๘๖๙,๐๐๐			
๔	ส่งเสริมและสนับสนุนกิจกรรมวันเด็กแห่งชาติ	เพื่อสร้างขวัญและกำลังใจให้กับเด็ก และเพื่อให้เด็กนักเรียนได้กล้าคิด กล้าทำ และกล้าแสดงออกต่อสังคมและส่วนรวม	โรงเรียนในเขตพื้นที่ ๕ แห่ง	๑๕๐,๐๐๐	๑๕๐,๐๐๐	๑๕๐,๐๐๐	๑๕๐,๐๐๐	๑๕๐,๐๐๐		เด็กนักเรียนมีขวัญและกำลังใจ และได้กล้าคิดและกล้าแสดงออก	

ที่	โครงการ/กิจกรรม	วัตถุประสงค์	เป้าหมาย (ผลผลิตของโครงการ)	งบประมาณและที่ผ่านมา					ตัวชี้วัด (KPI)	ผลลัพธ์ที่คาดว่าจะได้รับ	หน่วยงานที่รับผิดชอบ
				๒๕๖๖ (บาท)	๒๕๖๗ (บาท)	๒๕๖๘ (บาท)	๒๕๖๙ (บาท)	๒๕๗๐ (บาท)			
๕	สร้างศูนย์เรียนรู้สู่ความพอเพียงโรงเรียนบ้านโนนชัยศรีหนองแคน	เพื่อให้นักเรียนเรียนรู้หลักปรัชญาเศรษฐกิจพอเพียงสู่ความพอเพียง	สร้างศูนย์เรียนรู้สู่ความพอเพียงโรงเรียนบ้านโนนชัยศรีหนองแคน	๓๐,๐๐๐	๓๐,๐๐๐	๓๐,๐๐๐	๓๐,๐๐๐	๓๐,๐๐๐	นักเรียน	นักเรียนได้ศึกษาเรียนรู้หลักปรัชญาเศรษฐกิจพอเพียงและนำไปปฏิบัติ	กองการศึกษา ศาสนา และวัฒนธรรม/
๖	สร้างสวนสุขภาพเพื่อเยาวชนโรงเรียนบ้านโนนชัยศรีหนองแคน	เพื่อให้เด็กนักเรียนมีสถานที่พักผ่อนหย่อนใจ	สร้างสวนสุขภาพเพื่อเยาวชนโรงเรียนบ้านโนนชัยศรีหนองแคน จำนวน ๑ แห่ง	๑๐๐,๐๐๐	๑๐๐,๐๐๐	๑๐๐,๐๐๐	๑๐๐,๐๐๐	๑๐๐,๐๐๐		นักเรียนมีสุขภาพจิตที่ดีขึ้น	กองช่าง อบต.โพธิ์ใหญ่ /โรงเรียน
๗	ซ่อมแซมระบบเสียงตามสายโรงเรียนบ้านโนนชัยศรีหนองแคน	เพื่อให้เด็กนักเรียนมีอุปกรณ์เครื่องขยายเสียงใช้ในโรงเรียน	ซ่อมแซมระบบเสียงตามสายโรงเรียนบ้านโนนชัยศรีหนองแคน จำนวน ๑ แห่ง	๓๐,๐๐๐	๓๐,๐๐๐	๓๐,๐๐๐	๓๐,๐๐๐	๓๐,๐๐๐		นักเรียนมีอุปกรณ์เครื่องขยายเสียงใช้ในโรงเรียน	สังกัด สพฐ.
๘	สร้างสนามเด็กเล่นพร้อมอุปกรณ์โรงเรียนบ้านโนนชัยศรีหนองแคน	เพื่อให้เด็กนักเรียนมีพัฒนาการดีขึ้น	สร้างสนามเด็กเล่นพร้อมอุปกรณ์บริเวณภายในโรงเรียนบ้านโนนชัยศรีหนองแคน จำนวน ๑ แห่ง	๒๐๐,๐๐๐	๒๐๐,๐๐๐	๒๐๐,๐๐๐	๒๐๐,๐๐๐	๒๐๐,๐๐๐		เด็กนักเรียนมีพัฒนาการดีขึ้น	
๙	สร้างสนามเด็กเล่นพร้อมอุปกรณ์โรงเรียนหนองกุงวิทยา	เพื่อให้เด็กนักเรียนมีพัฒนาการดีขึ้น	สร้างสนามเด็กเล่นพร้อมอุปกรณ์บริเวณภายในโรงเรียนหนองกุงวิทยา จำนวน ๑ แห่ง	๒๐๐,๐๐๐	๒๐๐,๐๐๐	๒๐๐,๐๐๐	๒๐๐,๐๐๐	๒๐๐,๐๐๐		เด็กนักเรียนมีพัฒนาการดีขึ้น	

ที่	โครงการ/ กิจกรรม	วัตถุประสงค์	เป้าหมาย (ผลผลิต ของโครงการ)	งบประมาณและที่ผ่านมา					ตัวชี้วัด (KPI)	ผลลัพธ์ที่คาดว่าจะได้รับ	หน่วยงาน ที่ รับผิดชอบ
				๒๕๖๖ (บาท)	๒๕๖๗ (บาท)	๒๕๖๘ (บาท)	๒๕๖๙ (บาท)	๒๕๗๐ (บาท)			
๑๐	โครงการ อสม. น้อยดูแลสุขภาพ โรงเรียนหนองกุง วิทยา	เพื่อให้นักเรียนมีความรู้ เกี่ยวกับการดูแลสุขภาพ	ส่งเสริมสนับสนุน อสม. น้อยดูแลสุขภาพของ โรงเรียนหนองกุงวิทยา	๑๕,๐๐๐	๑๕,๐๐๐	๑๕,๐๐๐	๑๕,๐๐๐	๑๕,๐๐๐	นักเรียน	นักเรียนมี ความรู้เกี่ยวกับ การดูแล สุขภาพ	กอง การศึกษา ศาสนา และ วัฒนธรรม
๑๑	โครงการโรงเรียน ส่งเสริมสุขภาพ โรงเรียนบ้านโพธิ์ ใหญ่	เพื่อส่งเสริมและพัฒนาการให้ นักเรียนระดับ ป.๑- ม. ๓ มี สุขภาพร่างกายแข็งแรง และ สุขภาพจิตที่ดี ตามเกณฑ์การ อบรมของกรมอนามัย กระทรวงสาธารณสุข	ส่งเสริมสนับสนุน สุขภาพนักเรียนโรงเรียน บ้านโพธิ์ใหญ่ จำนวน ๑ ครั้ง / ปี	๒๕,๐๐๐	๒๕,๐๐๐	๒๕,๐๐๐	๒๕,๐๐๐	๒๕,๐๐๐	นักเรียน ป.๑ - ม.๓	นักเรียนมี สุขภาพร่างกาย แข็งแรง และ สุขภาพจิตที่ดี	วัฒนธรรม / กองช่าง อบต. โพธิ์ใหญ่ /โรงเรียน
๑๒	โครงการอบรม วัยใส รู้เพศ รู้วัย ห่างไกลยาเสพติด โรงเรียนบ้าน โพธิ์ใหญ่	๑.เพื่อให้นักเรียนมีความรู้ ความเข้าใจเรื่องเพศศึกษา และพัฒนาการของตนเอง ๒.เพื่อสนับสนุนนโยบายของ รัฐบาลและร่วมแก้ไขปัญหา ยาเสพติดในสถานศึกษาและ ชุมชนอย่างเป็นรูปธรรม	อบรมวัยใส รู้เพศ รู้วัย ห่างไกลยาเสพติด โรงเรียนบ้านโพธิ์ใหญ่	๑๕,๐๐๐	๑๕,๐๐๐	๑๕,๐๐๐	๑๕,๐๐๐	๑๕,๐๐๐	นักเรียน ม.๓	นักเรียนมี ความรู้ความ เข้าใจเรื่อง เพศศึกษาและ รู้เท่าทันพิษภัย ยาเสพติด	สังกัด สพฐ.

ที่	โครงการ/ กิจกรรม	วัตถุประสงค์	เป้าหมาย (ผลผลิตของ โครงการ)	งบประมาณและที่ผ่านมา					ตัวชี้วัด (KPI)	ผลลัพธ์ที่คาดว่าจะได้รับ	หน่วยงาน ที่ รับผิดชอบ
				๒๕๖๖ (บาท)	๒๕๖๗ (บาท)	๒๕๖๘ (บาท)	๒๕๖๙ (บาท)	๒๕๗๐ (บาท)			
๑๓	สร้างสนามเด็ก เล่นพร้อม อุปกรณ์โรงเรียน ท่าโพธิ์ท่าโฮ หนองแขวงประชา สรรค์	เพื่อให้เด็กนักเรียนมี พัฒนาการดีขึ้น	สร้างสนามเด็กเล่นพร้อม อุปกรณ์บริเวณภายใน โรงเรียนท่าโพธิ์ท่าโฮหนอง แขวงประชาสรรค์ จำนวน ๑ แห่ง	๒๐๐,๐๐๐	๒๐๐,๐๐๐	๒๐๐,๐๐๐	๒๐๐,๐๐๐	๒๐๐,๐๐ ๐	นักเรียน	เด็กนักเรียนมี พัฒนาการดีขึ้น	กอง การศึกษา ศาสนา และ วัฒนธรรม / รับผิดชอบ
๑๔	โครงการโรงเรียน ส่งเสริมสุขภาพ โรงเรียนท่าโพธิ์ ท่าโฮหนองแขวง ประชาสรรค์	เพื่อส่งเสริมและพัฒนาการให้ นักเรียนระดับ ป.๑- ป.๖ มี สุขภาพร่างกายแข็งแรง และ สุขภาพจิตที่ดี ตามเกณฑ์การ อบรมของกรมอนามัย กระทรวงสาธารณสุข	ส่งเสริมสนับสนุนสุขภาพ นักเรียนโรงเรียนบ้านท่า โพธิ์ท่าโฮหนองแขวงประชา สรรค์ จำนวน ๑ ครั้ง / ปี	๒๕,๐๐๐	๒๕,๐๐๐	๒๕,๐๐๐	๒๕,๐๐๐	๒๕,๐๐๐	นักเรียน	นักเรียนมีสุขภาพ ร่างกายแข็งแรง และสุขภาพจิตที่ดี	กองช่าง อบต.โพธิ์ ใหญ่ /โรงเรียน สังกัด สพฐ.
๑๕	สร้างศูนย์เรียนรู้ สู่ความพอเพียง โรงเรียนบ้าน โพธิ์ใหญ่	เพื่อให้ นักเรียนเรียนรู้หลัก ปรัชญาเศรษฐกิจพอเพียงสู่ ความพอเพียง	สร้างศูนย์เรียนรู้สู่ความ พอเพียงโรงเรียนบ้าน โพธิ์ใหญ่	๓๐,๐๐๐	๓๐,๐๐๐	๓๐,๐๐๐	๓๐,๐๐๐	๓๐,๐๐๐	นักเรียน ป.๑ -ม.๓	นักเรียนได้ศึกษา เรียนรู้หลักปรัชญา เศรษฐกิจพอเพียง และนำไปปฏิบัติ	
๑๖	สร้างสนามเด็ก เล่นพร้อม อุปกรณ์โรงเรียน บ้านโพธิ์ใหญ่	เพื่อให้เด็กนักเรียนมี พัฒนาการดีขึ้น	สร้างสนามเด็กเล่นพร้อม อุปกรณ์บริเวณภายใน โรงเรียนบ้านโพธิ์ใหญ่ จำนวน ๑ แห่ง	๒๐๐,๐๐๐	๒๐๐,๐๐๐	๒๐๐,๐๐๐	๒๐๐,๐๐๐	๒๐๐,๐๐ ๐	นักเรียน ป.๑ -ม.๓	เด็กนักเรียนมี พัฒนาการดีขึ้น	

๒.๒ แนวทางการพัฒนา : ส่งเสริม สนับสนุน และพัฒนาศูนย์พัฒนาเด็กเล็กภายในท้องถิ่น

ที่	โครงการ/ กิจกรรม	วัตถุประสงค์	เป้าหมาย (ผลผลิตของ โครงการ)	งบประมาณและที่ผ่านมา					ตัวชี้วัด (KPI)	ผลลัพธ์ที่คาดว่าจะได้รับ	หน่วยงานที่ รับผิดชอบ
				๒๕๖๖ (บาท)	๒๕๖๗ (บาท)	๒๕๖๘ (บาท)	๒๕๖๙ (บาท)	๒๕๗๐ (บาท)			
๑	โครงการ สนับสนุน ค่าใช้จ่ายการ บริหาร สถานศึกษา	เพื่อให้มีสื่อการเรียนรู้ที่ ทันสมัย เพียงพอ ครอบคลุม และเหมาะสมกับเนื้อหา สำหรับการเรียนการสอนเด็ก นักเรียน และเพื่อพัฒนา การศึกษาของเด็กในระดับ ปฐมวัยให้มีคุณภาพ	จัดซื้อจัดหาวัสดุสื่อการ เรียนรู้และวัสดุรายหัว ให้กับเด็กนักเรียน จำนวน ๔ ศูนย์ ค่านั่งสื่อเรียน (๒๐๐) ค่าอุปกรณ์การเรียน (๒๐๐) ค่าเครื่องแบบผู้เรียน (๓๐๐) ค่ากิจกรรมพัฒนา คุณภาพ ผู้เรียน (๔๓๐) ค่ารายหัวฯ (๑,๗๐๐)	๖๘๓,๘๕๐	๖๘๓,๘๕๐	๖๘๓,๘๕๐	๖๘๓,๘๕๐	๖๘๓,๘๕๐	สื่อการเรียน การสอน	เด็กนักเรียนมีสื่อ การเรียนรู้ที่ ทันสมัย เพียงพอ ครอบคลุมและ เหมาะสมกับ เนื้อหาสำหรับการ เรียนการสอน และ การศึกษาของเด็ก ในระดับปฐมวัย ได้รับการพัฒนาให้ มีคุณภาพมากขึ้น	กอง การศึกษา ศาสนา และ วัฒนธรรม
๒	ส่งเสริมและ สนับสนุน อาหารกลางวัน ให้กับเด็ก นักเรียนศูนย์ พัฒนาเด็กเล็ก	เพื่อให้เด็กนักเรียนทุกคนได้ รับประทานอาหารที่มีคุณค่า ทางโภชนาการและเป็น ประโยชน์ต่อการพัฒนาการ เจริญเติบโตของร่างกาย	ศูนย์พัฒนาเด็กเล็ก จำนวน ๔	๗๓๕,๐๐๐	๗๓๕,๐๐๐	๗๓๕,๐๐๐	๗๓๕,๐๐๐	๗๓๕,๐๐๐	จำนวน นักเรียน	เด็กนักเรียน ทุกคน ได้รับประทาน อาหารที่มีคุณค่า ทางโภชนาการและ เป็นประโยชน์ต่อ การพัฒนาการ เจริญเติบโตของ ร่างกาย	กอง การศึกษา ศาสนา และ วัฒนธรรม

ที่	โครงการ/ กิจกรรม	วัตถุประสงค์	เป้าหมาย (ผลผลิต ของโครงการ)	งบประมาณและที่ผ่านมา					ตัวชี้วัด (KPI)	ผลลัพธ์ที่คาดว่าจะได้รับ	หน่วยงาน ที่ รับผิดชอบ
				๒๕๖๖ (บาท)	๒๕๖๗ (บาท)	๒๕๖๘ (บาท)	๒๕๖๙ (บาท)	๒๕๗๐ (บาท)			
๓	ส่งเสริมและ สนับสนุน อาหารเสริมนม ให้กับเด็ก นักเรียนศูนย์ พัฒนาเด็กเล็ก	เพื่อให้เด็กนักเรียนได้ดื่มนม ครบทุกคน และเพื่อให้เด็ก นักเรียนมีพัฒนาการและ การเจริญเติบโตตามวัยที่ เหมาะสม	ศูนย์พัฒนาเด็กเล็ก จำนวน ๔ แห่ง	๓๔๑,๐๔๐	๓๔๑,๐๔๐	๓๔๑,๐๔๐	๓๔๑,๐๔๐	๓๔๑,๐๔๐	จำนวน นักเรียน	เด็กนักเรียนได้ดื่ม นมครบทุกคน และ เด็กนักเรียนมี พัฒนาการและการ เจริญเติบโตตามวัย ที่เหมาะสม	กอง การศึกษา ศาสนา และ วัฒนธรรม
๔	ปรับปรุง ซ่อมแซม ศูนย์ พัฒนาเด็กเล็ก ภายในเขตพื้นที่	เพื่อปรับปรุงศูนย์พัฒนาเด็ก เล็กให้เป็นศูนย์ที่มี สภาพแวดล้อมที่น่าอยู่ เหมาะกับการเรียนการสอน	๑. ปรับปรุง ซ่อมแซม ศูนย์พัฒนาเด็กเล็ก จำนวน ๔ ศูนย์	๒๐๐,๐๐๐	๒๐๐,๐๐๐	๒๐๐,๐๐๐	๒๐๐,๐๐๐	๒๐๐,๐๐๐	สภาพแวดล้อม ดีขึ้น	ศูนย์พัฒนาเด็กเล็ก ได้รับการพัฒนา และปรับปรุงให้มี สภาพแวดล้อมที่	
๕	ค่าปรับปรุงโรง อาหาร ศพด. บ้านโพธิ์ใหญ่	เพื่อปรับปรุงโรงอาหารศูนย์ พัฒนาเด็กเล็กให้เป็นศูนย์ที่ มีสภาพแวดล้อมที่น่าอยู่	ปรับปรุงโรงอาหาร ศพด.บ้านโพธิ์ใหญ่	๒๐,๐๐๐	๒๐,๐๐๐	๒๐,๐๐๐	๒๐,๐๐๐	๒๐,๐๐๐		เหมาะสำหรับการ เรียนการสอน	
๖	ค่าปรับปรุงโรง อาหาร ศพด. บ้านท่าโพธิ์ท่า ไฮ	เพื่อปรับปรุงโรงอาหารศูนย์ พัฒนาเด็กเล็กให้เป็นศูนย์ที่ มีสภาพแวดล้อมที่น่าอยู่	ปรับปรุงโรงอาหาร ศพด.บ้านท่าโพธิ์ท่า ไฮ	๒๐,๐๐๐	๒๐,๐๐๐	๒๐,๐๐๐	๒๐,๐๐๐	๒๐,๐๐๐			
๗	จ้างเหมาดูแล และทำความสะอาด ศพด.	เพื่อให้บริการประชาชน	จ้างเหมาดูแลรักษา และทำความสะอาด ศพด. จำนวน ๔ แห่ง	๓๓๖,๐๐๐	๓๓๖,๐๐๐	๓๓๖,๐๐๐	๓๓๖,๐๐๐	๓๓๖,๐๐๐			

๒.๓ แนวทางการพัฒนา : ส่งเสริม อนุรักษ์ศิลปวัฒนธรรม ขนบธรรมเนียมประเพณีอันดีงามให้คงอยู่กับท้องถิ่น

ที่	โครงการ/ กิจกรรม	วัตถุประสงค์	เป้าหมาย (ผลผลิตของ โครงการ)	งบประมาณและที่ผ่านมา					ตัวชี้วัด (KPI)	ผลลัพธ์ที่คาดว่าจะได้รับ	หน่วยงานที่ รับผิดชอบ
				๒๕๖๖ (บาท)	๒๕๖๗ (บาท)	๒๕๖๘ (บาท)	๒๕๖๙ (บาท)	๒๕๗๐ (บาท)			
๑	ส่งเสริมและสนับสนุนประเพณีแข่งขันเรือยาวประจำปี	เพื่อให้ประชาชนได้ร่วมกันอนุรักษ์ประเพณีอันดีงาม และเพื่อสร้างความรักความสามัคคีในหมู่คณะ	จัดการแข่งขันเรือยาวประจำปีละ ๑ ครั้ง ที่บ้านท่าโพธิ์ หมู่ที่ ๑๑(บริเวณลำแม่น้ำชี)	๒๐๐,๐๐๐	๒๐๐,๐๐๐	๒๐๐,๐๐๐	๒๐๐,๐๐๐	๒๐๐,๐๐๐	๘๐ % ประชาชนผู้เข้าร่วมโครงการ	ประชาชนได้มีส่วนร่วมในการอนุรักษ์ประเพณีอันดีงามให้คงอยู่สืบไป และมีความรักความสามัคคีเกิดขึ้น	กองการศึกษา ศาสนา และวัฒนธรรม
๒	ส่งเสริมและสนับสนุนประเพณีลอยกระทงภายในเขตพื้นที่	เพื่อให้ประชาชนได้มีส่วนร่วมกันในการอนุรักษ์ประเพณีวัฒนธรรมอันดีงามของท้องถิ่นให้คงอยู่สืบไป	ส่งเสริมและสนับสนุนการจัดงานประเพณีลอยกระทงของแต่ละหมู่บ้าน จำนวน ๑๔ หมู่บ้าน	๑๔๐,๐๐๐	๑๔๐,๐๐๐	๑๔๐,๐๐๐	๑๔๐,๐๐๐	๑๔๐,๐๐๐	๘๐ % ประชาชนผู้เข้าร่วมโครงการ	ประชาชนได้มีส่วนร่วมกันในการอนุรักษ์ประเพณีวัฒนธรรมอันดีงามของท้องถิ่นให้คงอยู่สืบไป	กองการศึกษา ศาสนา และวัฒนธรรม
๓	ส่งเสริมและสนับสนุนประเพณีบุญบั้งไฟภายในเขตพื้นที่	เพื่อให้ประชาชนได้มีส่วนร่วมกันในการอนุรักษ์ประเพณีวัฒนธรรมอันดีงามของท้องถิ่นให้คงอยู่สืบไป	ส่งเสริมและสนับสนุนการจัดงานประเพณีบุญบั้งไฟของอบต. และหมู่บ้านในเขตพื้นที่จำนวน ๑๔ หมู่บ้าน	๓๐๐,๐๐๐	๓๐๐,๐๐๐	๓๐๐,๐๐๐	๓๐๐,๐๐๐	๓๐๐,๐๐๐	๘๐ % ประชาชนผู้เข้าร่วมโครงการ	ประชาชนได้มีส่วนร่วมกันในการอนุรักษ์ประเพณีวัฒนธรรมอันดีงามของท้องถิ่นให้คงอยู่สืบไป	กองการศึกษา ศาสนา และวัฒนธรรม

ที่	โครงการ/ กิจกรรม	วัตถุประสงค์	เป้าหมาย (ผลผลิตของ โครงการ)	งบประมาณและที่ผ่านมา					ตัวชี้วัด (KPI)	ผลลัพธ์ที่คาดว่าจะได้รับ	หน่วยงานที่ รับผิดชอบ
				๒๕๖๖ (บาท)	๒๕๖๗ (บาท)	๒๕๖๘ (บาท)	๒๕๖๙ (บาท)	๒๕๗๐ (บาท)			
๔.	ส่งเสริมและสนับสนุนการประกวดขับร้องสารภัญญ์	เพื่อให้ประชาชนได้มีส่วนร่วมในการอนุรักษ์ประเพณี วัฒนธรรมอันดีงามของท้องถิ่นให้คงอยู่สืบไป	ส่งเสริมและสนับสนุนการประกวดขับร้องสารภัญญ์ ปีละ ๑ ครั้ง จำนวน ๑๔ หมู่บ้าน	๕๐,๐๐๐	๕๐,๐๐๐	๕๐,๐๐๐	๕๐,๐๐๐	๕๐,๐๐๐	๘๐ % ประชาชน ผู้เข้าร่วม โครงการ	ประชาชนได้มีส่วนร่วมในการอนุรักษ์ประเพณี วัฒนธรรมอันดีงามของท้องถิ่น	กองการศึกษา ศาสนา และ วัฒนธรรม
๕	ส่งเสริมและสนับสนุนการอนุรักษ์ ศิลปะ วัฒนธรรม พื้นเมืองอีสาน (ดนตรี โปงกลาง)	เพื่อส่งเสริมและสนับสนุนให้นักเรียนได้มีส่วนร่วมในการสืบสานวัฒนธรรมท้องถิ่น เพื่อปลูกจิตสำนึกในการอนุรักษ์ วัฒนธรรมท้องถิ่น ให้คนรุ่นใหม่หวงแหน ศิลปวัฒนธรรมของชุมชน	ส่งเสริมและสนับสนุนวงดนตรีโปงกลาง ของโรงเรียนท่าโพธิ์ท่าไทรหนองแวงประชาสรรค์	๓๐,๐๐๐	๓๐,๐๐๐	๓๐,๐๐๐	๓๐,๐๐๐	๓๐,๐๐๐	นักเรียน	นักเรียนได้มีส่วนร่วมในการสืบสาน วัฒนธรรมท้องถิ่น และคนรุ่นใหม่มีจิตสำนึกในการอนุรักษ์วัฒนธรรมท้องถิ่นให้คงอยู่สืบไป	กองการศึกษา ศาสนา และ วัฒนธรรม/ โรงเรียนสังกัด สพฐ.
๖	อุดหนุน ประเพณี ท้องถิ่นตำบล โพธิ์ใหญ่ หมู่ ๑-๑๔	เพื่อสนับสนุนกิจกรรม ประเพณีวัฒนธรรมตำบล โพธิ์ใหญ่	๑. อุดหนุนบ้านโพธิ์ใหญ่ หมู่ ๓ จำนวน ๑๕๐,๐๐๐ บาท ๒. อุดหนุน ๑๓ หมู่บ้าน ๑ ละ ๑๕,๐๐๐ จำนวน ๑๙๕,๐๐๐ บาท	๓๔๕,๐๐๐	๓๔๕,๐๐๐	๓๔๕,๐๐๐	๓๔๕,๐๐๐	๓๔๕,๐๐๐	หมู่บ้าน	การดำเนินการ สะดวกรวดเร็ว	กอง การศึกษา ศาสนา และ วัฒนธรรม

๒.๔ แนวทางการพัฒนา : ทำนุบำรุงพระพุทธศาสนา ส่งเสริมการจัดกิจกรรมทางพุทธศาสนา และกิจกรรมรัฐพิธีต่าง ๆ

ที่	โครงการ/ กิจกรรม	วัตถุประสงค์	เป้าหมาย (ผลผลิตของโครงการ)	งบประมาณและที่ผ่านมา					ตัวชี้วัด (KPI)	ผลลัพธ์ที่คาดว่าจะได้รับ	หน่วยงานที่รับผิดชอบ
				๒๕๖๖ (บาท)	๒๕๖๗ (บาท)	๒๕๖๘ (บาท)	๒๕๖๙ (บาท)	๒๕๗๐ (บาท)			
๑	ส่งเสริมและสนับสนุนการจัดพิธีกรรมทางพุทธศาสนา	เพื่อส่งเสริมและสนับสนุนการจัดพิธีกรรมทางพุทธศาสนาภายในเขตพื้นที่	สนับสนุนงบประมาณในการจัดพิธีกรรมต่าง ๆ ทางพุทธศาสนาให้กับประชาชน ในเขตพื้นที่ เช่น การถวายเทียนพรรษา	๕๐,๐๐๐	๕๐,๐๐๐	๕๐,๐๐๐	๕๐,๐๐๐	๕๐,๐๐๐	๘๐% ของ ผู้เข้าร่วม โครงการ	ประชาชนได้มีส่วนร่วมในการจัดพิธีกรรมทางพระพุทธศาสนา	กองการศึกษา ศาสนา และวัฒนธรรม
๒	ส่งเสริมและสนับสนุนการจัดกิจกรรมวันสำคัญและรัฐพิธี	เพื่อให้ประชาชนและหน่วยงานได้มีส่วนร่วมในกิจกรรมวันสำคัญและรัฐพิธีต่างๆ	๑. การสนับสนุนการจัดกิจกรรมเนื่องในวันปิยะมหาราช	๕,๐๐๐	๕,๐๐๐	๕,๐๐๐	๕,๐๐๐	๕,๐๐๐	คณะ ผู้บริหาร สมาชิก พนักงาน เจ้าหน้าที่ อบต.	ประชาชนและหน่วยงานได้มีส่วนร่วมในกิจกรรมวันสำคัญและรัฐพิธีต่างๆ	กองการศึกษา ศาสนา และวัฒนธรรม
			๒. โครงการจัดงานและกิจกรรมวันเฉลิมพระชนมพรรษาพระบาทสมเด็จพระเจ้าอยู่หัว ร.๑๐	๕,๐๐๐	๕,๐๐๐	๕,๐๐๐	๕,๐๐๐	๕,๐๐๐			
			๓. การสนับสนุนการจัดกิจกรรมวันเฉลิมพระชนมพรรษาสมเด็จพระนางเจ้าสิริกิติ์พระบรมราชินีนาถ	๕,๐๐๐	๕,๐๐๐	๕,๐๐๐	๕,๐๐๐	๕,๐๐๐			
			๔. จัดกิจกรรมวันพ่อแห่งชาติ วันที่ ๕ ธันวาคม	๕,๐๐๐	๕,๐๐๐	๕,๐๐๐	๕,๐๐๐	๕,๐๐๐			
			๕. จัดกิจกรรมวันเฉลิมพระชนมพรรษาสมเด็จพระนางเจ้าฯ ๓ มิถุนายน	๕,๐๐๐	๕,๐๐๐	๕,๐๐๐	๕,๐๐๐	๕,๐๐๐			
			๖. จัดกิจกรรมเนื่องในวันคล้ายวันเสด็จสวรรคตของพระบาทสมเด็จพระบรมชนกาธิเบศร ๑๓ ตุลาคม	๕,๐๐๐	๕,๐๐๐	๕,๐๐๐	๕,๐๐๐	๕,๐๐๐			
			๗. ค่าพวงมาลัย ช่อดอกไม้ กระเช้าดอกไม้ และพวงมาลา	๓,๐๐๐	๓,๐๐๐	๓,๐๐๐	๓,๐๐๐	๓,๐๐๐			

๒.๕ แนวทางการพัฒนา : การพัฒนาคนให้มีคุณธรรม จริยธรรม นำความรู้ เกิดภูมิคุ้มกัน

ที่	โครงการ/ กิจกรรม	วัตถุประสงค์	เป้าหมาย (ผลผลิตของ โครงการ)	งบประมาณและที่ผ่านมา					ตัวชี้วัด (KPI)	ผลลัพธ์ที่คาดว่าจะได้รับ	หน่วยงานที่ รับผิดชอบ
				๒๕๖๖ (บาท)	๒๕๖๗ (บาท)	๒๕๖๘ (บาท)	๒๕๖๙ (บาท)	๒๕๗๐ (บาท)			
๑	ส่งเสริมการอบรม คุณธรรมและ จริยธรรมให้กับ เด็กและเยาวชน	เพื่อให้เด็กและเยาวชนมี คุณธรรม จริยธรรม และ มารยาทอันดีงาม และ เป็นคนดีของสังคม	จัดอบรมคุณธรรมและจริยธรรม ให้กับเด็กนักเรียน ป. ๔-ป. ๖ และเยาวชน ปีละ ๑ ครั้ง ในเขต พื้นที่ตำบลโพธิ์ใหญ่	๕๐,๐๐๐	๕๐,๐๐๐	๕๐,๐๐๐	๕๐,๐๐๐	๕๐,๐๐๐	๘๐% ของ ผู้เข้าร่วม โครงการ	เยาวชนที่ได้รับ การอบรม มี คุณธรรม จริยธรรม และ มารยาทที่ดีงาม เป็นคนดีของ สังคม	กองการศึกษา ศาสนา และ วัฒนธรรม /โรงเรียนสังกัด สพฐ.
๒	ฝึกอบรมคุณธรรม และจริยธรรม ให้กับเจ้าหน้าที่ ของหน่วยงาน	เพื่อให้เจ้าหน้าที่ของ หน่วยงานมีคุณธรรมและ จริยธรรม	จัดอบรมให้กับบุคลากรของ อบต. ปีละ ๑ ครั้ง จำนวน ๖๐ คน	๑๐,๐๐๐	๑๐,๐๐๐	๑๐,๐๐๐	๑๐,๐๐๐	๑๐,๐๐๐	๘๐% ของ ผู้เข้าร่วม โครงการ	เจ้าหน้าที่ของ หน่วยงานมี คุณธรรมและ จริยธรรม เพิ่มขึ้น	กองการศึกษา ศาสนา และ วัฒนธรรม

๒.๖ แนวทางการพัฒนา : ส่งเสริมการท่องเที่ยวของจังหวัดร้อยเอ็ด

ที่	โครงการ/ กิจกรรม	วัตถุประสงค์	เป้าหมาย (ผลผลิต ของโครงการ)	งบประมาณและที่ผ่านมา					ตัวชี้วัด (KPI)	ผลลัพธ์ที่คาดว่าจะได้รับ	หน่วยงานที่ รับผิดชอบ
				๒๕๖๖ (บาท)	๒๕๖๗ (บาท)	๒๕๖๘ (บาท)	๒๕๖๙ (บาท)	๒๕๗๐ (บาท)			
๑	ส่งเสริมการจัดงาน ประเพณีบุญผะ เหวดจังหวัด ร้อยเอ็ดประจำปี	เพื่อให้หน่วยงานได้มีส่วนร่วม ในการส่งเสริมการท่องเที่ยว ของจังหวัดและได้มีส่วนร่วมใน การอนุรักษ์ประเพณีบุญผะ เหวดจังหวัดร้อยเอ็ด	สนับสนุนงบประมาณให้ ที่ทำการปกครองอำเภอ พนมไพร ปีละ ๑ ครั้ง	๑๕,๐๐๐	๑๕,๐๐ ๐	๑๕,๐๐๐	๑๕,๐๐๐	๑๕,๐๐๐	๘๐% ของ ผู้เข้าร่วม โครงการ	หน่วยงานได้มี ส่วนร่วมในการ ส่งเสริมการ ท่องเที่ยวของ จังหวัดและได้มี ส่วนร่วมในการ อนุรักษ์ ประเพณีบุญผะ เหวดจังหวัด ร้อยเอ็ด	อบต.โพธิ์ใหญ่ ร่วมกับ อำเภอพนมไพร

ส่วนที่ ๓
 รายละเอียดโครงการพัฒนา
 แผนพัฒนาท้องถิ่นห้าปี (พ.ศ. ๒๕๖๖ – ๒๕๗๐) ฉบับแก้ไข ครั้งที่ ๑/๒๕๖๖
 องค์การบริหารส่วนตำบลโพธิ์ใหญ่

- ก. ยุทธศาสตร์ชาติ ๒๐ ปี ยุทธศาสตร์ที่ ๔ ยุทธศาสตร์ด้านการสร้างโอกาสความเสมอภาคและความเท่าเทียมทางสังคม
- ข. แผนพัฒนาเศรษฐกิจและสังคมแห่งชาติ ฉบับที่ ๑๓ หมายความว่า ๙ ไทยมีความยากจนข้ามรุ่นลดลงและมีความคุ้มครองทางสังคมเราเพียงพอเหมาะสม
- ค. Sustainable Development Goals: SDGs เป้าหมายที่ ๓ สร้างหลักประกันว่าคนมีชีวิตที่มีสุขภาพดีและส่งเสริมความเป็นอยู่ที่ดีขึ้น
- ง. ยุทธศาสตร์การพัฒนาจังหวัดที่ ๑ : พัฒนาและส่งเสริมการเกษตรแบบอัจฉริยะ และอุตสาหกรรมแปรรูปผลผลิตทางการเกษตร
- จ. ยุทธศาสตร์การพัฒนาของ อปท. ในเขตจังหวัดร้อยเอ็ดที่ ๓ : พัฒนาด้านเศรษฐกิจชุมชนท้องถิ่น
 - ๓. ยุทธศาสตร์การพัฒนา ด้านเศรษฐกิจ
 - ๓.๑ กลยุทธ์ : พัฒนา สนับสนุน และส่งเสริมอาชีพ การสร้างงาน สร้างรายได้ให้กับประชาชนในท้องถิ่น

แผนงานการเกษตร

ที่	โครงการ/กิจกรรม	วัตถุประสงค์	เป้าหมาย (ผลผลิตของโครงการ)	งบประมาณและที่ผ่านมา					ตัวชี้วัด (KPI)	ผลลัพธ์ที่คาดว่าจะได้รับ	หน่วยงานที่รับผิดชอบ
				๒๕๖๖ (บาท)	๒๕๖๗ (บาท)	๒๕๖๘ (บาท)	๒๕๖๙ (บาท)	๒๕๗๐ (บาท)			
๑	ส่งเสริมการปลูกหม่อนเลี้ยงไหม หมู่ที่ ๑-๑๔	๑. เพื่อส่งเสริมให้กลุ่มเกษตรกรผู้ปลูกมีความรู้ความเข้าใจในการปลูกหม่อน ๒. เพื่อให้เกษตรกรมีอาชีพเสริม และเพิ่มรายได้ให้กับครอบครัว	๑. ฝึกอบรมการปลูกหม่อนเลี้ยงไหมพร้อมทั้งแจกพันธุ์หม่อนให้กับเกษตรกร ๒. ส่งเสริมสนับสนุนกลุ่มอาชีพผู้ปลูกหม่อน หมู่ที่ ๑-๑๔ เกษตรกรกลุ่มเป้าหมายที่สนใจ จำนวน ๕๐๐ คน	๕๐๐,๐๐๐	๕๐๐๐,๐๐๐	๕๐๐,๐๐๐	๕๐๐,๐๐๐	๕๐๐,๐๐๐	๘๐% ของผู้เข้าร่วมโครงการ	เกษตรกรมีความรู้ความเข้าใจในการปลูกหม่อน และสามารถนำความรู้ที่ได้ไปประกอบมีอาชีพทำให้มีรายได้เพิ่มขึ้น	กองส่งเสริมการเกษตร

ที่	โครงการ/ กิจกรรม	วัตถุประสงค์	เป้าหมาย (ผลผลิตของ โครงการ)	งบประมาณและที่ผ่านมา					ตัวชี้วัด (KPI)	ผลลัพธ์ที่คาดว่าจะ ได้รับ	หน่วยงาน ที่ รับผิดชอบ
				๒๕๖๖ (บาท)	๒๕๖๗ (บาท)	๒๕๖๘ (บาท)	๒๕๖๙ (บาท)	๒๕๗๐ (บาท)			
๒	ฝึกอบรม เทคนิคการ คัดพันธุ์ข้าว หอมมะลิ	๑. เพื่อให้เกษตรกรใช้ เมล็ดพันธุ์ข้าวที่มี คุณภาพดีในการ เพาะปลูก	ฝึกอบรมให้กับกลุ่มเกษตรกร เป้าหมาย จำนวน ๑๔ หมู่บ้าน	๑๐,๐๐๐	๑๐,๐๐๐	๑๐,๐๐๐	๑๐,๐๐๐	๑๐,๐๐๐	๘๐% ของ ผู้เข้าร่วม โครงการ	เกษตรกรมีเมล็ดพันธุ์ ข้าวที่ดีและมีคุณภาพ ในการเพาะปลูก	กองส่งเสริม การเกษตร
๓	ส่งเสริมการ ปลูกข้าว หอมมะลิ อินทรีย์	๑. เพื่อให้เกษตรกรลด การใช้สารเคมีและปลูก ข้าวหอมมะลิแบบปลอด สารพิษ ๒. เพื่อเพิ่มผลผลิตต่อไร่ และเพิ่มรายได้ ให้กับเกษตรกร	ฝึกอบรมการปลูกข้าวหอมมะลิ อินทรีย์ให้กับเกษตรกร กลุ่มเป้าหมายที่สนใจ จำนวน ๑๐๐ คน จำนวน ๑ ครั้ง/ปี	๒๐,๐๐๐	๒๐,๐๐๐	๒๐,๐๐๐	๒๐,๐๐๐	๒๐,๐๐๐	๘๐% ประชาชนได้รับ ประโยชน์ เพิ่มขึ้น	เกษตรกรมีความรู้ ความเข้าใจในการ ปลูกข้าวหอมมะลิ อินทรีย์เพิ่มขึ้นและ สามารถลดการใช้ สารเคมีในการเพาะ ปลูกได้ ทำให้มี ผลผลิตต่อไร่เพิ่มขึ้น และมีรายได้เพิ่มขึ้น	กองส่งเสริม การเกษตร
๔	ส่งเสริมการ ปลูกพืชฤดู แล้ง เพิ่ม รายได้	๑. เพื่อให้เกษตรกรมี อาชีพเสริมและเป็นการ เพิ่มรายได้ให้กับ ครอบครัว ๒. เพื่อให้เกษตรกรได้ เรียนรู้วิธีการปลูกพืชฤดู แล้งให้ได้ผลดี	ฝึกอบรมการปลูกพืชฤดูแล้ง พร้อมแจกเมล็ดพันธุ์พืชให้กับ เกษตรกร กลุ่ม เป้าหมายที่ สนใจ จำนวน ๑๐๐ คน จำนวน ๑ ครั้ง/ปี	๓๐,๐๐๐	๓๐,๐๐๐	๓๐,๐๐๐	๓๐,๐๐๐	๓๐,๐๐๐	๘๐% ประชาชนได้รับ ประโยชน์ เพิ่มขึ้น	เกษตรกรมีความรู้ ความเข้าใจในการ ปลูกพืชฤดูแล้ง และ สามารถปลูกพืชฤดู แล้งเป็นอาชีพเสริม อย่างได้ผลดี ทำให้มี รายได้เพิ่มขึ้น	กองส่งเสริม การเกษตร

ที่	โครงการ/ กิจกรรม	วัตถุประสงค์	เป้าหมาย (ผลผลิตของ โครงการ)	งบประมาณและที่ผ่านมา					ตัวชี้วัด (KPI)	ผลลัพธ์ที่คาดว่าจะได้รับ	หน่วยงานที่ รับผิดชอบ
				๒๕๖๖ (บาท)	๒๕๖๗ (บาท)	๒๕๖๘ (บาท)	๒๕๖๙ (บาท)	๒๕๗๐ (บาท)			
๕	สนับสนุนปัจจัยการผลิต (กระแสไฟฟ้า)	๑. เพื่อให้เกษตรกรมีอาชีพเสริมและเป็นการเพิ่มรายได้ให้กับครอบครัว ๒. เพื่อให้เกษตรกรลดต้นทุนในการเพาะปลูก	สนับสนุนปัจจัยการผลิต ค่ากระแสไฟฟ้าให้กับกลุ่มเกษตรกรในพื้นที่เพาะปลูกพืช	๕๐๐,๐๐๐	๕๐๐,๐๐๐	๘๐๐,๐๐๐	๘๐๐,๐๐๐	๘๐๐,๐๐๐	๘๐% ประชาชนได้รับประโยชน์เพิ่มขึ้น	เกษตรกรมีรายได้เพิ่มขึ้นภายในครัวเรือน	กองส่งเสริมการเกษตร
๖	อนุรักษ์พันธุกรรมพืชอันเนื่องมาจากพระราชดำริ	เพื่ออนุรักษ์พันธุกรรมพืช	ส่งเสริมการอนุรักษ์พันธุกรรมพืชอันเนื่องมาจากพระราชดำริ	๑๕,๐๐๐	๑๕,๐๐๐	๑๕,๐๐๐	๑๕,๐๐๐	๑๕,๐๐๐	๘๐% ประชาชนได้รับประโยชน์เพิ่มขึ้น	ประชาชนมีพันธุ์พืชให้กับประชาชน	กองส่งเสริมการเกษตร
๗	ส่งเสริมและสนับสนุนการพัฒนาอาชีพกลุ่มสตรี	๑. เพื่อส่งเสริมพัฒนา และสร้างอาชีพให้กลุ่มสตรี ๒. เพื่อให้กลุ่มสตรีมีอาชีพและมีรายได้เพิ่มขึ้น	ฝึกอบรมการสร้างอาชีพให้กับกลุ่มพัฒนาสตรี จำนวน ๑๔ หมู่บ้าน	๑๐๐,๐๐๐	๑๐๐,๐๐๐	๑๐๐,๐๐๐	๑๐๐,๐๐๐	๑๐๐,๐๐๐	พัฒนาทักษะฝีมือแรงงานให้มีคุณภาพ	กลุ่มสตรี มีความรู้ความเข้าใจในการฝึกอบรมการสร้างอาชีพ ทำให้กลุ่มมีอาชีพเสริม และมีรายได้ภายในกลุ่มเพิ่มขึ้น	กองสวัสดิการฯ
๘	ฝึกอบรมและศึกษาดูงานการเรียนรู้ศาสตร์พระราชาด้านเศรษฐกิจพอเพียง	เพื่อเพิ่มความรู้ ความชำนาญ ทักษะ และประสบการณ์ในการประกอบอาชีพให้กับกลุ่มอาชีพต่างๆ ในเขตพื้นที่	ฝึกอบรมและศึกษาดูงานให้กับกลุ่มอาชีพต่างๆ และ ผู้นำท้องถิ่น จำนวน ๑๔๐ คน	๑๕๐,๐๐๐	๑๕๐,๐๐๐	๑๕๐,๐๐๐	๑๕๐,๐๐๐	๑๕๐,๐๐๐	๘๐% ของผู้เข้าร่วมโครงการ	ผู้เข้าฝึกอบรมและศึกษาดูงานมีความรู้ ความเข้าใจ ความชำนาญ ทักษะ และประสบการณ์ในการประกอบอาชีพ	กองส่งเสริมการเกษตร

ที่	โครงการ/กิจกรรม	วัตถุประสงค์	เป้าหมาย (ผลผลิตของโครงการ)	งบประมาณและที่ผ่านมา					ตัวชี้วัด (KPI)	ผลลัพธ์ที่คาดว่าจะได้รับ	หน่วยงานที่รับผิดชอบ
				๒๕๖๖ (บาท)	๒๕๖๗ (บาท)	๒๕๖๘ (บาท)	๒๕๖๙ (บาท)	๒๕๗๐ (บาท)			
๙	ส่งเสริมและสนับสนุนกิจกรรมของศูนย์ บริการและถ่ายทอดเทคโนโลยีการเกษตร	๑. เพื่อพัฒนาขีดความสามารถในการปฏิบัติงานของคณะกรรมการ ๒. เพื่อพัฒนาการเกษตรตามความต้องการที่แท้จริงของเกษตรกร	สนับสนุนกิจกรรมของศูนย์บริการและถ่ายทอดเทคโนโลยีการเกษตร	๒๐,๐๐๐	๒๐,๐๐๐	๒๐,๐๐๐	๒๐,๐๐๐	๒๐,๐๐๐	จำนวนครั้ง	คณะกรรมการศูนย์ฯ มีความรู้ความเข้าใจและความสามารถในการปฏิบัติงานเพิ่มมากขึ้น รวมทั้งการเกษตรของตำบลได้รับการพัฒนาตามความต้องการของเกษตรกร	กองส่งเสริมการเกษตร
๑๐	ส่งเสริมและสนับสนุนการฝึกอบรมอาชีพให้กับผู้ว่างงาน	เพื่อให้ผู้ว่างงานมีอาชีพ และสามารถประกอบอาชีพเลี้ยงดูครอบครัวได้	จัดฝึกอบรมอาชีพให้กับผู้ว่างงานในตำบล จำนวน ๑๔ หมู่บ้าน	๑๐๐,๐๐๐	๑๐๐,๐๐๐	๑๐๐,๐๐๐	๑๐๐,๐๐๐	๑๐๐,๐๐๐	พัฒนาทักษะฝีมือแรงงานให้มีคุณภาพ	ผู้ว่างงานมีความรู้ความเข้าใจ และมีทักษะในอาชีพที่ตนถนัดและเลี้ยงดูครอบครัวได้	กองส่งเสริมการเกษตร/กองสวัสดิการฯ
๑๑	ส่งเสริมกลุ่มอาชีพ หมู่ที่ ๖,๑๔	เพื่อให้ผู้ว่างงานมีอาชีพ และสามารถประกอบอาชีพเลี้ยงดูครอบครัวได้	๑. จัดตั้งกลุ่มอาชีพนวดสปาแผนไทย	๑๐๐,๐๐๐	๑๐๐,๐๐๐	๑๐๐,๐๐๐	๑๐๐,๐๐๐	๑๐๐,๐๐๐	พัฒนาทักษะฝีมือแรงงานให้มีคุณภาพ	ผู้ว่างงานมีความรู้ความเข้าใจ และมีทักษะในอาชีพที่ตนถนัดและเลี้ยงดูครอบครัวได้	กองส่งเสริมการเกษตร/กองสวัสดิการฯ
			๒. จัดตั้งตลาดชุมชน	๒๐,๐๐๐	๒๐,๐๐๐	๒๐,๐๐๐	๒๐,๐๐๐	๒๐,๐๐๐			
			๓. สนับสนุนกลุ่มอาชีพหม่อนไหมเพื่อการจำหน่าย	๑๐๐,๐๐๐	๑๐๐,๐๐๐	๑๐๐,๐๐๐	๑๐๐,๐๐๐	๑๐๐,๐๐๐			

ที่	โครงการ/กิจกรรม	วัตถุประสงค์	เป้าหมาย (ผลผลิตของโครงการ)	งบประมาณและที่ผ่านมา					ตัวชี้วัด (KPI)	ผลลัพธ์ที่คาดว่าจะได้รับ	หน่วยงานที่รับผิดชอบ
				๒๕๖๖ (บาท)	๒๕๖๗ (บาท)	๒๕๖๘ (บาท)	๒๕๖๙ (บาท)	๒๕๗๐ (บาท)			
๑๒	โครงการฝึกอบรมส่งเสริมอาชีพการขยายพันธุ์พืช	เพื่อจัดกิจกรรมถ่ายทอดความรู้เรื่องเทคนิควิธีขยายพันธุ์พืช	ฝึกอบรมส่งเสริมอาชีพการขยายพันธุ์พืช (การเพาะเมล็ด การตอน การติดตา การทาบกิ่ง การต่อกิ่ง)	๕๐,๐๐๐	๕๐,๐๐๐	๕๐,๐๐๐	๕๐,๐๐๐	๕๐,๐๐๐			
๑๓	โครงการเศรษฐกิจชุมชนตำบลโพธิ์ใหญ่ หมู่ ๑- ๑๔	เพื่อส่งเสริมชุมชนให้มีรายได้เพิ่มขึ้น	ส่งเสริมกลุ่มเศรษฐกิจชุมชนตำบลโพธิ์ใหญ่และชดใช้เงินโครงการเศรษฐกิจชุมชนที่ไม่สามารถเรียกเก็บเงินได้	๒๐๐,๐๐๐	๒๐๐,๐๐๐	๒๐๐,๐๐๐	๒๐๐,๐๐๐	๒๐๐,๐๐๐	หมู่บ้าน	กองสวัสดิการฯ	
๑๔	โครงการช่วยเหลือประชาชนผู้มีรายได้น้อย	เพื่อส่งเสริมชุมชนให้มีรายได้เพิ่มขึ้น	โครงการช่วยเหลือประชาชนตามอำนาจหน้าที่ขององค์กรปกครองส่วนท้องถิ่น ด้านการให้ความช่วยเหลือเกษตรกรผู้มีรายได้น้อย	๔๐,๐๐๐	๔๐,๐๐๐	๔๐,๐๐๐	๔๐,๐๐๐	๔๐,๐๐๐	หมู่บ้าน	กองสวัสดิการฯ	

๓.๒ แนวทางการพัฒนา : พัฒนาระบบชลประทาน และแหล่งน้ำเพื่อการเกษตร การอุปโภค การบริโภค

ที่	โครงการ/ กิจกรรม	วัตถุประสงค์	เป้าหมาย (ผลผลิตของ โครงการ)	งบประมาณและที่ผ่านมา					ตัวชี้วัด (KPI)	ผลลัพธ์ที่คาดว่าจะได้รับ	หน่วยงานที่ รับผิดชอบ
				๒๕๖๖ (บาท)	๒๕๖๗ (บาท)	๒๕๖๘ (บาท)	๒๕๖๙ (บาท)	๒๕๗๐ (บาท)			
๑	ขุดคลองดินส่งน้ำเพื่อ การเกษตร หมู่ที่ ๓	เพื่อให้ประชาชนมีน้ำ สำหรับทำการเกษตร ได้อย่างเพียงพอและ ทั่วถึง	ขุดคลองดิน ขนาดกว้าง ๑ เมตร ยาว ๑,๕๐๐ เมตร ลึก เฉลี่ย ๑ เมตร จากบริเวณ คลองส่งน้ำ ถึง หนองตาแหล้ว	๑๐๐,๐๐๐	๑๐๐,๐๐๐	๑๐๐,๐๐๐	๑๐๐,๐๐๐	๑๐๐,๐๐๐	คลองส่งน้ำ เพิ่มขึ้น	ประชาชนมี น้ำสำหรับทำ การเกษตรได้ อย่างเพียงพอ และทั่วถึง	กองช่าง อบต.โพธิ์ ใหญ่
๒	ขุดคลองดินส่ง น้ำเพื่อ การเกษตร หมู่ ที่ ๔	เพื่อให้ประชาชนมีน้ำ สำหรับทำการเกษตร ได้อย่างเพียงพอและ ทั่วถึง	ขุดคลองดิน จากบริเวณด้าน ทิศตะวันตกของหมู่บ้าน ไป ทางสาธารณประโยชน์ กว้าง ๑ เมตร ยาว ๕๐๐ เมตร ลึก ๑ เมตร	๑๐๐,๐๐๐	๑,๐๐๐,๐๐๐	๑,๐๐๐,๐๐๐	๑,๐๐๐,๐๐๐	๑,๐๐๐,๐๐๐	คลองส่งน้ำ เพิ่มขึ้น		
๓	ขุดคลองดินส่ง น้ำเพื่อ การเกษตร หมู่ ที่ ๕	เพื่อให้ประชาชนมีน้ำ สำหรับทำการเกษตร ได้อย่างเพียงพอและ ทั่วถึง	ขุดคลองดิน ขนาดกว้าง ๑ เมตรยาว ๑๐๐ เมตรลึกเฉลี่ย ๑ เมตร จากนายสว่าง กิ นารา ถึง นายสำราญ	๑๐๐,๐๐๐	๑๐๐,๐๐๐	๑๐๐,๐๐๐	๑๐๐,๐๐๐	๑๐๐,๐๐๐	คลองส่งน้ำ เพิ่มขึ้น		
๔	ก่อสร้างระบบ หัวจ่ายน้ำ (หัว หมู่) หมู่ที่ ๕	เพื่อให้ประชาชนมีน้ำ สำหรับทำการเกษตร ได้อย่างเพียงพอและ ทั่วถึง	ก่อสร้างหัวจ่ายน้ำ จำนวน ๔ จุด บริเวณคลองส่งน้ำ	๑๐๐,๐๐๐	๑๐๐,๐๐๐	๑๐๐,๐๐๐	๑๐๐,๐๐๐	๑๐๐,๐๐๐	คลองส่งน้ำ เพิ่มขึ้น		

ที่	โครงการ/ กิจกรรม	วัตถุประสงค์	เป้าหมาย (ผลผลิตของโครงการ)	งบประมาณและที่ผ่านมา					ตัวชี้วัด (KPI)	ผลลัพธ์ที่คาดว่าจะได้รับ	หน่วยงานที่รับผิดชอบ
				๒๕๖๖ (บาท)	๒๕๖๗ (บาท)	๒๕๖๘ (บาท)	๒๕๖๙ (บาท)	๒๕๗๐ (บาท)			
๕	ขุดคลองดินส่งน้ำเพื่อการเกษตร ๖	เพื่อให้ประชาชนมีน้ำสำหรับทำการเกษตรได้อย่างเพียงพอและทั่วถึง	๑. ขุดคลองดิน ขนาดกว้าง ๑ เมตร ยาว ๓,๐๐๐ เมตร ลึกเฉลี่ย ๑ เมตร จากคลองชลประทาน MC ๔ L (ติดโพนหินแดง) ทำข้างถนนดินมายังฝั่งหมู่บ้าน	๓๐๐,๐๐๐	๓๐๐,๐๐๐	๓๐๐,๐๐๐	๓๐๐,๐๐๐	๓๐๐,๐๐๐	ประชาชนมีน้ำสำหรับทำการเกษตรได้อย่างเพียงพอและทั่วถึง	ประชาชนมีน้ำสำหรับทำการเกษตรได้อย่างเพียงพอและทั่วถึง	กองช่าง อบต.โพธิ์ใหญ่
			๒. ขุดคลองดิน ขนาดกว้าง ๑ เมตร ยาว ๕๐๐ เมตร จากคลองชลประทาน MC ๓ L ทำข้างถนนมายังคลอง MC ๔ L	๓๐๐,๐๐๐	๓๐๐,๐๐๐	๓๐๐,๐๐๐	๓๐๐,๐๐๐	๓๐๐,๐๐๐			
๖	ขุดคลองดินส่งน้ำเพื่อการเกษตร หมู่ที่ ๗	เพื่อให้ประชาชนมีน้ำสำหรับทำการเกษตรได้อย่างเพียงพอและทั่วถึง	๑. ขุดคลองดิน ขนาดกว้าง ๐.๕๐ เมตร ยาว ๑,๐๐๐ เมตร ลึกเฉลี่ย ๑ เมตร จากนายนายมงคล มโนรม ถึง นายนายคำ ชื่นขวา	๕๐,๐๐๐	๕๐,๐๐๐	๕๐,๐๐๐	๕๐,๐๐๐	๕๐,๐๐๐			
			๒. ขุดคลองดิน ขนาดกว้าง ๑.๕๐ เมตร ยาว ๑,๒๐๐ เมตร ลึกเฉลี่ย ๑.๒๐ เมตร พร้อมลงท่อ คสล. ขนาด ๐.๘๐x๑.๐๐ เมตร จำนวน ๒ จุดๆ ละ ๓ ท่อน จากนายนายเสถียร สุณีสี ไปทาง นานางหนู ไส้โสพล	๑๔๐,๐๐๐	๑๔๐,๐๐๐	๑๔๐,๐๐๐	๑๔๐,๐๐๐	๑๔๐,๐๐๐			
			๓. ขุดคลองดินจากคลองส่งน้ำชลประทาน กว้าง ๒ เมตร ยาว ๑,๐๐๐ เมตร ลึก ๑ เมตร	-	-	๒๐๐,๐๐๐	-	-			

ที่	โครงการ/ กิจกรรม	วัตถุประสงค์	เป้าหมาย (ผลผลิตของ โครงการ)	งบประมาณและที่ผ่านมา					ตัวชี้วัด (KPI)	ผลลัพธ์ที่คาดว่าจะได้รับ	หน่วยงานที่ รับผิดชอบ
				๒๕๖๖ (บาท)	๒๕๖๗ (บาท)	๒๕๖๘ (บาท)	๒๕๖๙ (บาท)	๒๕๗๐ (บาท)			
๗	ก่อสร้างระบบหัว จ่ายน้ำ (หัวหมู) หมู่ที่ ๗	เพื่อให้ประชาชนมีน้ำ สำหรับทำการเกษตรได้ อย่างเพียงพอและทั่วถึง	ก่อสร้างหัวจ่ายน้ำ บริเวณคลอง ส่งน้ำ ที่นางทองสมุทร	-	-	-	๕๐,๐๐๐	-	จำนวนหัว จ่ายน้ำ	ประชาชนมีน้ำ สำหรับทำ การเกษตรได้อย่าง เพียงพอและทั่วถึง	กองช่าง อบต.โพธิ์ ใหญ่
๘	ขุดคลองดินส่งน้ำ เพื่อการเกษตร หมู่ที่ ๘	เพื่อให้ประชาชนมีน้ำ สำหรับทำการเกษตรได้ อย่างเพียงพอและทั่วถึง	๑. ขุดคลองดินส่งน้ำเริ่มจากที่นา นายวิฑูรย์ ไปทาง หนองหงส์	-	-	๓๐๐,๐๐๐	-	-	คลองส่งน้ำ เพิ่มขึ้น	ประชาชนมีน้ำ สำหรับทำ การเกษตรได้ อย่างเพียงพอและ ทั่วถึง	กองช่าง อบต.โพธิ์ ใหญ่
			๒. ขุดคลองดินส่งน้ำ ขนาดกว้าง ๑ เมตร ลึกเฉลี่ย ๑ เมตรเรียบ ถนนลาดยางไปทางบ้านท่าโพธิ์	-	๒๐๐,๐๐๐	-	-	-			
			๓. ขุดคลองดินส่งน้ำ จากบ้าน นายสุภาพ วงหาร ไปทางคลอง ส่งน้ำ กว้าง ๑ เมตร ยาว ๙๐๐ เมตร ลึก ๑ เมตร	-	-	๓๐๐,๐๐๐	-	-			
๙	ก่อสร้างระบบหัว จ่ายน้ำ (หัวหมู) หมู่ที่ ๘	เพื่อให้ประชาชนมีน้ำ สำหรับทำการเกษตรได้ อย่างเพียงพอและทั่วถึง	ก่อสร้างหัวจ่ายน้ำ บริเวณคลอง ส่งน้ำ	-	-	-	-	๕๐,๐๐๐			
๑๐	ขุดคลองดินส่งน้ำ เพื่อการเกษตร หมู่ที่ ๙	เพื่อให้ประชาชนมีน้ำ สำหรับทำการเกษตรได้ อย่างเพียงพอและทั่วถึง	ขุดคลองดิน ขนาดกว้าง ๑ เมตร ลึกเฉลี่ย ๑.๕ เมตร ยาว ๒,๐๐๐ เมตร จากนายนายวิเชียร ไปทาง นายนายเจริญ	-	๓๐๐,๐๐๐	-	-	-			

ที่	โครงการ/ กิจกรรม	วัตถุประสงค์	เป้าหมาย (ผลผลิตของ โครงการ)	งบประมาณและที่ผ่านมา					ตัวชี้วัด (KPI)	ผลลัพธ์ที่คาดว่าจะได้รับ	หน่วยงานที่ รับผิดชอบ
				๒๕๖๖ (บาท)	๒๕๖๗ (บาท)	๒๕๖๘ (บาท)	๒๕๖๙ (บาท)	๒๕๗๐ (บาท)			
๑๑	ขุดคลองดินส่งน้ำ เพื่อการเกษตร หมู่ที่ ๑๐	เพื่อให้ประชาชนมีน้ำ สำหรับทำการเกษตรได้ อย่างเพียงพอและทั่วถึง	ขุดคลองดิน ขนาดกว้าง ๑ เมตร ยาว ๑,๒๐๐ เมตร ลึกเฉลี่ย ๑ เมตร	๑๒๐,๐๐๐	๑๒๐,๐๐๐	๑๒๐,๐๐๐	๑๒๐,๐๐๐	๑๒๐,๐๐๐	คลองส่งน้ำ เพิ่มขึ้น	ประชาชนมีน้ำ สำหรับทำ การเกษตรได้ อย่างเพียงพอ และทั่วถึง	กองช่าง อบต.โพธิ์ ใหญ่
๑๒	ขุดคลองดินส่งน้ำ เพื่อการเกษตร หมู่ที่ ๑๔	เพื่อให้ประชาชนมีน้ำ สำหรับทำการเกษตรได้ อย่างเพียงพอและทั่วถึง	ขุดคลองดิน ขนาดกว้าง ๑ เมตร ยาว ๑,๒๐๐ เมตร ลึกเฉลี่ย ๑ เมตร จากบริเวณหนองปลาชิว ถึง ห้วยขวาง ที่นายประยูร ธรรม พนม	๑๒๐,๐๐๐	๑๒๐,๐๐๐	๑๒๐,๐๐๐	๑๒๐,๐๐๐	๑๒๐,๐๐๐			
๑๓	ขุดคลองดินส่งน้ำ เพื่อการเกษตร ภายในเขตพื้นที่ ตำบลโพธิ์ใหญ่	เพื่อให้ประชาชนมีน้ำ สำหรับทำการเกษตรได้ อย่างเพียงพอและทั่วถึง	๑. คลองกว้าง ๑.๕๐ เมตร ยาว ๒,๐๐๐ เมตร ลึกเฉลี่ย ๑ เมตร จากบริเวณสี่แยกหนองภูมมะโลก ถึง บริเวณหนองตาแห้ว (ที่นา นายอ่อนสี)	๓๐๐,๐๐๐	๓๐๐,๐๐๐	๓๐๐,๐๐๐	๓๐๐,๐๐๐	๓๐๐,๐๐๐			
			๒. คลองกว้าง ๑.๕๐ เมตร ยาว ๒,๐๐๐ เมตร ลึกเฉลี่ย ๑ เมตร จากสี่ แยกหนองหญ้าแพรก-โพธิ์หินดางหนอง ปลาตอง ถึง ดอนโปโล	๓๐๐,๐๐๐	๓๐๐,๐๐๐	๓๐๐,๐๐๐	๓๐๐,๐๐๐	๓๐๐,๐๐๐			
			๓. คลองกว้าง ๑.๕๐ ม. ยาว ๑,๕๐๐ ม. ลึกเฉลี่ย ๑ ม. จาก สามแยกหนองยอ-คูฝ้าย-โพธิ์หิน ดาง-ดอนโปโล ถึง หนองตาแห้ว	๑๐๐,๐๐๐	๑๐๐,๐๐๐	๑๐๐,๐๐๐	๑๐๐,๐๐๐	๑๐๐,๐๐๐			

ที่	โครงการ/ กิจกรรม	วัตถุประสงค์	เป้าหมาย (ผลผลิตของโครงการ)	งบประมาณและที่ผ่านมา					ตัวชี้วัด (KPI)	ผลลัพธ์ที่คาดว่าจะได้รับ	หน่วยงาน ที่ รับผิดชอบ
				๒๕๖๖ (บาท)	๒๕๖๗ (บาท)	๒๕๖๘ (บาท)	๒๕๖๙ (บาท)	๒๕๗๐ (บาท)			
๑๓	ขุดคลองดินส่งน้ำเพื่อ การเกษตร ภายในเขตพื้นที่ ตำบลโพธิ์ใหญ่	เพื่อให้ ประชาชนมีน้ำ สำหรับทำ การเกษตรได้ อย่างเพียงพอ และทั่วถึง	๔. คลองกว้าง ๑.๕๐ เมตร ยาว ๑,๐๐๐ เมตร ลึกเฉลี่ย ๑ เมตร จากสี่แยกบ้านยางเดี่ยว-หนองตำต้อ ถึง สามแยกที่นายนายชาย	๑๕๐,๐๐๐	๑๕๐,๐๐๐	๑๕๐,๐๐๐	๑๕๐,๐๐๐	๑๕๐,๐๐๐	คลองส่ง น้ำเพิ่มขึ้น	ประชาชนมีน้ำ สำหรับทำ การเกษตรได้ อย่างเพียงพอ และทั่วถึง	กองช่าง อบต.โพธิ์ ใหญ่
			๕. คลองกว้าง ๑.๕๐ เมตร ยาว ๕๐๐ เมตร ลึกเฉลี่ย ๑ เมตร จากสี่แยกหนองโก ถึง สี่แยกหนองภูมมะโลก	๗๕,๐๐๐	๗๕,๐๐๐	๗๕,๐๐๐	๗๕,๐๐๐	๗๕,๐๐๐			
			๖. คลองกว้าง ๑.๕๐ เมตร ยาว ๑,๐๐๐ เมตร ลึกเฉลี่ย ๑ เมตร จากสามแยกหนองยางเดี่ยว ถึง ที่นายนายอ่อนสา จันซารา	๒๒๕,๐๐๐	๒๒๕,๐๐๐	๒๒๕,๐๐๐	๒๒๕,๐๐๐	๒๒๕,๐๐๐			
			๗. คลองกว้าง ๑.๕๐ เมตร ยาว ๕๐๐ เมตร ลึกเฉลี่ย ๑ เมตร จากสี่แยกที่นายนายจาน ถึง สี่แยกหนองหญ้าแพรก	๗๕,๐๐๐	๗๕,๐๐๐	๗๕,๐๐๐	๗๕,๐๐๐	๗๕,๐๐๐			
			๘. คลองกว้าง ๑.๕๐ เมตร ยาว ๑,๒๐๐ เมตร ลึกเฉลี่ย ๑ เมตร จากสามแยกบ้านนางสมร ถึง สามแยกโพนหินแดง	๑๘๐,๐๐๐	๑๘๐,๐๐๐	๑๘๐,๐๐๐	๑๘๐,๐๐๐	๑๘๐,๐๐๐			
			๙. คลองกว้าง ๑.๕๐ เมตร ยาว ๓,๐๐๐ เมตร ลึกเฉลี่ย ๑ เมตร จากสามแยกถึงประปา หมู่ที่ ๔ ถึง โพนสะพังกอก	๔๕๐,๐๐๐	๔๕๐,๐๐๐	๔๕๐,๐๐๐	๔๕๐,๐๐๐	๔๕๐,๐๐๐			

ที่	โครงการ/ กิจกรรม	วัตถุประสงค์	เป้าหมาย (ผลผลิตของ โครงการ)	งบประมาณและที่ผ่านมา					ตัวชี้วัด (KPI)	ผลลัพธ์ที่คาดว่าจะได้รับ	หน่วยงานที่ รับผิดชอบ
				๒๕๖๖ (บาท)	๒๕๖๗ (บาท)	๒๕๖๘ (บาท)	๒๕๖๙ (บาท)	๒๕๗๐ (บาท)			
๑๔	ปรับปรุง ซ่อมแซม วัสดุ อุปกรณ์ต่างๆของ สถานีสูบน้ำ ภายในเขตพื้นที่	เพื่อให้สถานีสูบน้ำ สามารถสูบน้ำให้กับ เกษตรกรในการทำ การเพาะปลูกได้ตลอด ทั้งปี และเพื่อให้สถานี สูบน้ำมีอายุการใช้งาน ที่ยาวนานมากขึ้น	สถานีสูบน้ำ จำนวน ๒ สถานี โดยการปรับปรุงหรือ ซ่อมแซมสถานีสูบน้ำ จำนวน ๕ ครั้ง/ปี	๔๐๐,๐๐๐	๔๐๐,๐๐๐	๔๐๐,๐๐๐	๔๐๐,๐๐๐	๔๐๐,๐๐๐	จำนวน ครั้ง	สถานีสูบน้ำได้รับ การปรับปรุง/ซ่อม แซมทำให้มีอายุการ ใช้งานที่ยาวนานขึ้น และสามารถสูบน้ำ ให้กับเกษตรกรใน การทำการเพาะปลูก ได้ตลอดทั้งปี	กองช่าง อบต.โพธิ์ ใหญ่
๑๕	จ้างเหมาบริการ ดูแลสถานีสูบน้ำ บ้านหนองกุง น้อย	เพื่อให้มีเจ้าหน้าที่ สถานีสูบน้ำสามารถ สูบน้ำให้กับเกษตรกร	จ้างเหมาบริการดูแลสถานีสูบ น้ำบ้านหนองกุงน้อย จำนวน ๑ คน	๗๒,๐๐๐	๗๒,๐๐๐	๗๒,๐๐๐	๗๒,๐๐๐	๗๒,๐๐๐	คน	เจ้าหน้าที่สถานีสูบ น้ำสามารถสูบน้ำ ให้กับเกษตรกร	กองช่าง อบต.โพธิ์ ใหญ่
๑๖	ปรับปรุง/ ซ่อมแซม คลอง ส่งน้ำภายในเขต พื้นที่	เพื่อให้คลองส่งน้ำมี อายุการใช้งานที่ ยาวนานขึ้น และ สามารถส่งน้ำให้กับ เกษตรกรในการทำ การเพาะปลูกได้ตลอด ทั้งปี	ปรับปรุง หรือซ่อมแซมคลอง ส่งน้ำในเขตพื้นที่ จำนวน ๘ สาย โดยการปรับปรุงหรือ ซ่อมแซม ปีละ ๘ ครั้ง	๒๐๐,๐๐๐	๒๐๐,๐๐๐	๒๐๐,๐๐๐	๒๐๐,๐๐๐	๒๐๐,๐๐๐	จำนวน ครั้ง	คลองส่งน้ำได้รับการ ปรับปรุงหรือ ซ่อมแซมทำให้มีอายุ การใช้งานที่ยาว นานขึ้น และสามารถ ส่งน้ำให้เกษตรกรทำ การเพาะปลูกได้ ตลอดทั้งปี	กองช่าง อบต.โพธิ์ ใหญ่

ที่	โครงการ/กิจกรรม	วัตถุประสงค์	เป้าหมาย (ผลผลิตของโครงการ)	งบประมาณและที่ผ่านมา					ตัวชี้วัด (KPI)	ผลลัพธ์ที่คาดว่าจะได้รับ	หน่วยงานที่รับผิดชอบ
				๒๕๖๖ (บาท)	๒๕๖๗ (บาท)	๒๕๖๘ (บาท)	๒๕๖๙ (บาท)	๒๕๗๐ (บาท)			
๑๗	ขุดลอกคลองสาธารณะ หมู่ที่ ๑	เพื่อเก็บกักน้ำไว้ใช้เพื่อทำการเกษตร	ขุดลอกคลองกว้าง ๔ เมตร ยาว ๕๐๐ เมตร ลึก ๓ เมตร จากถนน ๒๐๔๓ ถึง ป่าตানা (ฝายขวาง)	-	-	๓๐๐,๐๐๐	-	-	๘๐% ประชาชนได้ประโยชน์เพิ่มขึ้น	สามารถป้องกันและแก้ไขปัญหาน้ำท่วมขังได้ และสามารถระบายน้ำได้อย่างรวดเร็ว	กองช่าง อบต.โพธิ์ใหญ่
๑๘	ขุดลอกหนองคูบัง หมู่ที่ ๓	เพื่อเก็บกักน้ำไว้ใช้เพื่อทำการเกษตร	ขุดลอกหนองคูบัง กว้าง ๔๐ เมตร ยาว ๔๐ เมตร ลึก ๓ เมตร	๓๐๐,๐๐๐	-	-	-	-			
๑๙	ขุดลอกหนองโน หมู่ ๖	เพื่อเก็บกักน้ำไว้ใช้เพื่อทำการเกษตร	ขุดลอกหนองโนและปรับภูมิทัศน์ กว้าง ๘ เมตร ยาว ๔๐ เมตร ลึก ๓ เมตร	-	-	-	-	๓๐๐,๐๐๐			
๒๐	ขุดลอกหนองหญ้าแพรก หมู่ ๖	เพื่อเก็บกักน้ำไว้ใช้ทำการเกษตรทำคันดินแก้มลิงรอบหนอง	ขุดลอกหนองหญ้าแพรก กว้าง ๘๑ เมตร ยาว ๑๐๒ เมตร ลึกเฉลี่ย ๑.๒๐ เมตร หรือปริมาณดินขุดไม่น้อยกว่า ๙,๙๑๔ ลบ.ม.	๔๙๙,๐๐๐	๔๙๙,๐๐๐	๔๙๙,๐๐๐	๔๙๙,๐๐๐	๔๙๙,๐๐๐			
๒๑	ขุดลอกลำธารสาธารณะประโยชน์ หมู่ ๖	เพื่อเก็บกักน้ำไว้ใช้เพื่อทำการเกษตร	ขุดลอกลำธารสาธารณะประโยชน์ จากคลองส่งน้ำ Mc ๔ L และ Mc ๓ L ไปถึง ถนนทางหลวงสาย ๒๐๔๓	-	๑๐๐,๐๐๐	-	-	-			
๒๒	ขุดลอกร่องกะยอม หมู่ ๗	เพื่อเก็บกักน้ำไว้ใช้เพื่อทำการเกษตร	ขุดลอกร่องกะยอม จากสะพาน ถนน รพช. ไปทาง ถนนดิน ฐานจุดบั้งไฟ ไป คลองชลประทาน	-	๓๐๐,๐๐๐	-	-	-			
๒๓	ขุดลอกหนองเปลือย หมู่ ๑๒	เพื่อเก็บกักน้ำไว้ใช้เพื่อทำการเกษตร	ขุดลอกหนองเปลือย กว้าง ๕๐ เมตร ยาว ๒๑๐ เมตร ลึก ๑ เมตร	-	-	๕๐๐,๐๐๐	-	-			
ที่	โครงการ/กิจกรรม	วัตถุประสงค์	เป้าหมาย (ผลผลิตของ	งบประมาณและที่ผ่านมา					ผลลัพธ์ที่คาด	หน่วยงานที่	

			โครงการ)	๒๕๖๖ (บาท)	๒๕๖๗ (บาท)	๒๕๖๘ (บาท)	๒๕๖๙ (บาท)	๒๕๗๐ (บาท)	ตัวชี้วัด (KPI)	ว่าจะได้รับ	รับผิดชอบ
๒๔	ขุดลอกหนอง กุดน้อย หมู่ ๑๓ บ้านท่าไฮ	เพื่อเก็บกักน้ำไว้ใช้ เพื่อทำการเกษตร	ขุดลอกหนองกุดน้อยเพื่อกักเก็บ น้ำ ๑๕๕,๐๔๖.๒๔ ตร.ม. ลึกเฉลี่ย ๓.๐๐ เมตร	๑๐ ล้าน	๑๐ ล้าน	๑๐ ล้าน	๑๐ ล้าน	๑๐ ล้าน	๘๐% ประชาชน ได้ประโยชน์ เพิ่มขึ้น	สามารถ ป้องกันและ แก้ไขปัญหา น้ำท่วมขังได้ และสามารถ ระบายน้ำได้ อย่างรวดเร็ว	กองช่าง อบต.โพธิ์ ใหญ่
๒๕	ขุดลอกหนองเกษตร หมู่ ๑๓	เพื่อเก็บกักน้ำไว้ใช้ เพื่อทำการเกษตร	ขุดลอกหนองเกษตร พื้นที่ ๑๘ ไร่	-	-	๑.๕ ล้าน	-	-			
๒๖	ขุดลอกหนองแวง หมู่ ๔	เพื่อเก็บกักน้ำไว้ใช้ เพื่อทำการเกษตร	ขุดลอกหนองแวง บ้านยางเดียว หมู่ ๔ กว้าง ๔ เมตร ยาว ๖๓๐ เมตร ลึก ๔ เมตร	๔,๖๘๐,๐๐๐	-	-	-	-			
๒๗	ขุดลอกหนองหินใหญ่ หมู่ ๕	เพื่อเก็บกักน้ำไว้ใช้ เพื่อทำการเกษตร	ขุดลอกหนองหินใหญ่ พื้นที่ ๒๙ ไร่	-	๓ ล้าน	-	-	-			
๒๘	ขุดลอกเรียงเปลือย หมู่ ๗ บ้านหนองกุงน้อย	เพื่อเก็บกักน้ำไว้ใช้ เพื่อทำการเกษตร	ขุดลอกเรียงเปลือย กว้าง ๒ เมตร ยาว ๒,๔๔๐ เมตร ลึก เฉลี่ย ๒ เมตร	๔๕๒,๐๐๐	๔๕๒,๐๐๐	๔๕๒,๐๐๐	๔๕๒,๐๐๐	๔๕๒,๐๐๐			
๒๙	โครงการสถานีสูบน้ำ ด้วยพลังงานแสง อาทิตย์เพื่อการเกษตร บ้านหนองกุงน้อย หมู่ ๗	เพื่อให้สถานีสูบน้ำ สามารถสูบน้ำ ให้กับเกษตรกรกรใน การทำการ เพาะปลูกได้ตลอด ทั้งปี	โครงการสถานีสูบน้ำด้วย พลังงานแสงอาทิตย์เพื่อ การเกษตรกระจายน้ำด้วยท่อส่ง น้ำขนาดกำลัง ๓๒๐ วัตต์	๑๐ ล้าน	๑๐ ล้าน	๑๐ ล้าน	๑๐ ล้าน	๑๐ ล้าน	๘๐% ประชาชน ได้ประโยชน์ เพิ่มขึ้น	สามารถสูบน้ำ ให้กับเกษตรกร กรในการทำ การเพาะปลูก ได้ตลอดทั้งปี สามารถเก็บ	กองช่าง อบต.โพธิ์ ใหญ่
๓๐	โครงการสถานีสูบน้ำ ด้วยพลังงานแสง อาทิตย์เพื่อการเกษตร บ้านท่าโพธิ์ หมู่ ๑๑	เพื่อให้สถานีสูบน้ำ สามารถสูบน้ำ ให้กับเกษตรกรกรใน การทำการ เพาะปลูกได้ตลอด ทั้งปี	โครงการสถานีสูบน้ำด้วย พลังงานแสงอาทิตย์เพื่อ การเกษตรกระจายน้ำด้วยท่อส่ง น้ำขนาดกำลัง ๓๒๐ วัตต์	๑๐ ล้าน	๑๐ ล้าน	๑๐ ล้าน	๑๐ ล้าน	๑๐ ล้าน		กักน้ำไว้ใช้ทำ การเกษตร	

๓.๓ แนวทางการพัฒนา : ส่งเสริม และสนับสนุนการใช้หลักปรัชญาเศรษฐกิจพอเพียงและเกษตรอินทรีย์

ที่	โครงการ/ กิจกรรม	วัตถุประสงค์	เป้าหมาย (ผลผลิตของ โครงการ)	งบประมาณและที่ผ่านมา					ตัวชี้วัด (KPI)	ผลลัพธ์ที่คาดว่าจะ ได้รับ	หน่วยงานที่ รับผิดชอบ
				๒๕๖๖ (บาท)	๒๕๖๗ (บาท)	๒๕๖๘ (บาท)	๒๕๖๙ (บาท)	๒๕๗๐ (บาท)			
๑	ส่งเสริมและ สนับสนุน การ ดำเนินงานของหมู่ บ้านเศรษฐกิจ พอเพียง	เพื่อเป็นการ กระตุ้นให้ ประชาชนนำหลัก ปรัชญาเศรษฐกิจ พอเพียงไปปฏิบัติ ในการดำรงชีวิต ประจำวัน	ส่งเสริมการดำเนินงานหมู่บ้าน เศรษฐกิจพอเพียง จำนวน ๑ ครั้ง/ปี	๕๐,๐๐๐	๕๐,๐๐๐	๕๐,๐๐๐	๕๐,๐๐๐	๕๐,๐๐๐	จำนวนครั้ง	ประชาชนมีความรู้ ความเข้าใจหลัก ปรัชญาเศรษฐกิจ พอเพียงจนสามารถ นำไปปฏิบัติในการ ดำรงชีวิตประจำวัน	กองส่งเสริม การเกษตร
๒	ส่งเสริมการทำน้ำ หมักชีวภาพ	๑. เพื่อให้ เกษตรกรมีความรู้ ความเข้าใจในการ ทำน้ำหมักชีวภาพ ๒. เพื่อส่งเสริมการ ใช้น้ำหมักชีวภาพ ให้กับเกษตรกร	ฝึกอบรมการทำน้ำหมัก ชีวภาพให้กับเกษตรกร จำนวน ๑๐๐ คน จาก ๑๔ หมู่บ้าน	๓๐,๐๐๐	๓๐,๐๐๐	๓๐,๐๐๐	๓๐,๐๐๐	๓๐,๐๐๐	๘๐% ของ ผู้เข้าร่วม โครงการ	เกษตรกรมีความรู้ ความเข้าใจในการทำ น้ำหมักชีวภาพ สามารถลดการใช้ สารเคมีในการ เพาะปลูกพืช	กองส่งเสริม การเกษตร
๓	โครงการฝึกอบรม การทำปุ๋ยหมัก พื้ทักษ์สิ่งแวดล้อม	เพื่อให้ความรู้แก่ เกษตรกรในการ ทำปุ๋ยหมัก	ฝึกอบรมเกษตรกรทั้ง ๑๔ หมู่บ้าน	๑๐,๐๐๐	๑๐,๐๐๐	๑๐,๐๐๐	๑๐,๐๐๐	๑๐,๐๐๐	๘๐% ของ ผู้เข้าร่วม โครงการ	ประชาชนมีความรู้ มากขึ้น	ส่วนส่งเสริม การเกษตร

ที่	โครงการ/ กิจกรรม	วัตถุประสงค์	เป้าหมาย (ผลผลิตของ โครงการ)	งบประมาณและที่ผ่านมา					ตัวชี้วัด (KPI)	ผลลัพธ์ที่คาดว่าจะได้รับ	หน่วยงานที่ รับผิดชอบ
				๒๕๖๖ (บาท)	๒๕๖๗ (บาท)	๒๕๖๘ (บาท)	๒๕๖๙ (บาท)	๒๕๗๐ (บาท)			
๔	ฝึกอบรมหลักการ จัดการโรคและ แมลงศัตรูข้าวด้วย วิธีผสมผสาน	๑. เพื่อลดการใช้ สารเคมีในนาข้าว และลดต้นทุนใน การผลิต ๒. เพื่อผลิตสารชีว ภัณฑ์ป้องกันกำจัด โรคและแมลงศัตรู ข้าว	ฝึกอบรมให้กับกลุ่มเกษตรกรที่ สนใจ จำนวน ๑๐๐ คน จาก ๑๔ หมู่บ้าน	๓๐,๐๐๐	๓๐,๐๐๐	๓๐,๐๐๐	๓๐,๐๐๐	๓๐,๐๐๐	๘๐% ของ ผู้เข้าร่วม โครงการ	เกษตรกรมีความรู้ ความเข้าใจใน หลักการจัดการโรค และแมลงศัตรูข้าว ด้วยวิธีผสมผสาน และสามารถลด การใช้สารเคมีใน นาข้าว และลด ต้นทุนในการผลิต ลงได้ กำจัดโรค และแมลงศัตรูข้าว ได้	กองส่งเสริม การเกษตร
๕	ส่งเสริมและ สนับสนุนการปลูก ปุ๋ยพืชสด	เพื่อให้เกษตรกรได้ รู้จักวิธีการปลูก ปุ๋ยพืชสด และการ บำรุงรักษาดินให้มี ประโยชน์	ฝึกอบรมให้กับกลุ่มเกษตรกรที่ สนใจ จำนวน ๑๐๐ คน จาก ๑๔ หมู่บ้าน พร้อมทั้งแจกเมล็ด พันธุ์ปุ๋ยพืชสด	๔๐,๐๐๐	๔๐,๐๐๐	๔๐,๐๐๐	๔๐,๐๐๐	๔๐,๐๐๐	๘๐% ของ ผู้เข้าร่วม โครงการ	เกษตรกรมีความรู้ ความเข้าใจในการ ปลูกปุ๋ยพืชสด และ สามารถนำปุ๋ยพืช สดไปปลูกเพื่อ บำรุงรักษาดินให้มี ประโยชน์ได้	กองส่งเสริม การเกษตร

ที่	โครงการ/กิจกรรม	วัตถุประสงค์	เป้าหมาย (ผลผลิตของโครงการ)	งบประมาณและที่ผ่านมา					ตัวชี้วัด (KPI)	ผลลัพธ์ที่คาดว่าจะได้รับ	หน่วยงานที่รับผิดชอบ
				๒๕๖๖ (บาท)	๒๕๖๗ (บาท)	๒๕๖๘ (บาท)	๒๕๖๙ (บาท)	๒๕๗๐ (บาท)			
๖	ส่งเสริมการใช้ปุ๋ยในนาข้าวให้มีประสิทธิภาพ	เพื่อให้เกษตรกรได้รู้จักวิธีในการใช้ปุ๋ยในนาข้าว และการบำรุงรักษาดินให้มีประโยชน์	ฝึกอบรมให้กับกลุ่มเกษตรกร (สนับสนุน ๑๑ กลุ่ม)	๕๕๐,๐๐๐	๕๕๐,๐๐๐	๕๕๐,๐๐๐	๕๕๐,๐๐๐	๕๕๐,๐๐๐	๘๐% ของผู้เข้าร่วมโครงการ	เกษตรกรมีความรู้ความเข้าใจในการปลูกปุ๋ยพืชสด และสามารถนำปุ๋ยพืชสดไปปลูกเพื่อบำรุงรักษาดินให้มีประโยชน์ได้	กองส่งเสริมการเกษตร
๗	โครงการเกษตรอินทรีย์	ให้ความรู้แก่เกษตรกรในการผลิตข้าวอินทรีย์	ฝึกอบรมเกษตรกรเรื่องเกษตรอินทรีย์ จำนวน ๑ ครั้ง เกษตรกร ๑๐๐ ราย	๔๐,๐๐๐	๔๐,๐๐๐	๔๐,๐๐๐	๔๐,๐๐๐	๔๐,๐๐๐	๘๐% ของผู้เข้าร่วมโครงการ	เกษตรกรมีความรู้เรื่องเกษตรอินทรีย์และนำไปปฏิบัติ	กองส่งเสริมการเกษตร
๘	โครงการกำจัดวัชพืชในนาข้าวโดยชีววิธี	เพื่อสร้างเสริมสุขอนามัยชาวนา ลดการใช้สารเคมีในการผลิตข้าว	เกษตรกรที่สนใจร่วมโครงการ ในพื้นที่ ๑๔ หมู่บ้าน ไม่น้อยกว่า ๗๐ คน	๓๐,๐๐๐	๓๐,๐๐๐	๓๐,๐๐๐	๓๐,๐๐๐	๓๐,๐๐๐	หมู่บ้าน	เกษตรกรมีความรู้ความเข้าใจที่ถูกต้องในการใช้สารเคมี	กองส่งเสริมการเกษตร
๙	โครงการเลี้ยงปลาในบ่อซีเมนต์	เพื่อให้เกษตรกรมีอาหารบริโภคในครัวเรือนและมีรายได้เพิ่ม	ส่งเสริมให้เกษตรกรเลี้ยงปลาในบ่อซีเมนต์ทุกหมู่บ้าน	๒๐๐,๐๐๐	๒๐๐,๐๐๐	๒๐๐,๐๐๐	๒๐๐,๐๐๐	๒๐๐,๐๐๐	๘๐% ของผู้เข้าร่วมโครงการ	เกษตรกรที่ร่วมโครงการมีอาหารบริโภคในครัวเรือนและมีรายได้เพิ่ม	กองส่งเสริมการเกษตร
๑๐	โครงการส่งเสริมปลูกพืชหลากหลายในฤดูแล้ง	เพื่อเป็นจุดเรียนรู้แก่เกษตรกรผู้สนใจการปลูกพืชที่มีความหลากหลาย	จัดทำจุดเรียนรู้และถ่ายทอดเทคโนโลยีการปลูกพืชใช้น้ำน้อยหลังฤดูทำนา	๓๕,๐๐๐	๓๕,๐๐๐	๓๕,๐๐๐	๓๕,๐๐๐	๓๕,๐๐๐	ประชาชน	สร้างรายได้แก่ครัวเรือนเกษตรกร ทดแทนการปลูกข้าวนาปรัง	กองส่งเสริมการเกษตร

ที่	โครงการ/ กิจกรรม	วัตถุประสงค์	เป้าหมาย (ผลผลิตของ โครงการ)	งบประมาณและที่ผ่านมา					ตัวชี้วัด (KPI)	ผลลัพธ์ที่คาดว่าจะ ได้รับ	หน่วยงานที่ รับผิดชอบ
				๒๕๖๖ (บาท)	๒๕๖๗ (บาท)	๒๕๖๘ (บาท)	๒๕๖๙ (บาท)	๒๕๗๐ (บาท)			
๑๑	โครงการเพิ่ม ผลผลิตข้าว	เกษตรกรขาดแคลนข้าว พันธุ์ดีในชุมชน	จัดทำแปลงขยายพันธุ์ ข้าวหอมมะลิพันธุ์ดี จำนวน ๒๐๐ ไร่	๑๐๐,๐๐๐	๑๐๐,๐๐๐	๑๐๐,๐๐๐	๑๐๐,๐๐๐	๑๐๐,๐๐๐	พันธุ์ข้าว	เกษตรกรมีพันธุ์ข้าว พันธุ์ดีใช้ในชุมชน	กองส่งเสริม การเกษตร
๑๒	โครงการสร้าง ศูนย์เรียนรู้ เศรษฐกิจ พอเพียงชุมชน	เพื่อเป็นศูนย์กลางการ เรียนรู้เศรษฐกิจ พอเพียงในชุมชน	สร้างศูนย์เรียนรู้เศรษฐกิจ พอเพียงชุมชน ๑ แห่ง ในตำบล	๑๐๐,๐๐๐	๑๐๐,๐๐๐	๑๐๐,๐๐๐	๑๐๐,๐๐๐	๑๐๐,๐๐๐	จำนวนศูนย์ เรียนรู้	เกษตรกรได้ศึกษา เรียนรู้แนวทาง เศรษฐกิจพอเพียง และนำไปปฏิบัติ	กองส่งเสริม การเกษตร
๑๓	โครงการ สนับสนุนกลุ่ม อาชีพและ วิสาหกิจชุมชน	เพิ่มศักยภาพให้แก่กลุ่ม อาชีพและวิสาหกิจ ชุมชนในท้องถิ่น	ส่งเสริมกิจกรรมกลุ่ม อาชีพและวิสาหกิจชุมชน ทุกกลุ่ม	๑๒๐,๐๐๐	๑๒๐,๐๐๐	๑๒๐,๐๐๐	๑๒๐,๐๐๐	๑๒๐,๐๐๐	๘๐% ของ ผู้เข้าร่วม โครงการ	กลุ่มอาชีพและ วิสาหกิจชุมชนมี กิจกรรมต่อเนื่องและมี รายได้เพิ่ม	กองส่งเสริม การเกษตร
๑๔	โครงการผลิต ขยายเชื้อราไตร โคเรเตอร์มา	เกษตรกรมีความพร้อม และต้องการใช้เชื้อรา ไตรโคเรเตอร์มาควบคุม โรคพืชแทนการใช้ สารเคมี	๑. รวมกลุ่มเกษตรกรที่ สนใจในการใช้เชื้อราไตร โคเรเตอร์มา กลุ่มละ ๓๐ ราย ๒. ฝึกอบรมกระบวนการ ผลิตและวิธีการใช้เชื้อรา ไตรโคเรเตอร์มาที่ถูกต้อง เหมาะสม	๕๐,๐๐๐	๕๐,๐๐๐	๕๐,๐๐๐	๕๐,๐๐๐	๕๐,๐๐๐	๘๐% ของ ผู้เข้าร่วม โครงการ	เกษตรกรลดการใช้ สารเคมีในการผลิต พืชทำให้ต้นทุนการ ผลิตลดลง	กองส่งเสริม การเกษตร

ที่	โครงการ/กิจกรรม	วัตถุประสงค์	เป้าหมาย (ผลผลิตของโครงการ)	งบประมาณและที่ผ่านมา					ตัวชี้วัด (KPI)	ผลลัพธ์ที่คาดว่าจะได้รับ	หน่วยงานที่รับผิดชอบ
				๒๕๖๖ (บาท)	๒๕๖๗ (บาท)	๒๕๖๘ (บาท)	๒๕๖๙ (บาท)	๒๕๗๐ (บาท)			
๑๕	โครงการสนับสนุนศูนย์บริการและถ่ายทอดเทคโนโลยีการเกษตร	เพื่อให้เกษตรกรได้รับการบริการข้อมูลด้านการเกษตรอย่างทั่วถึง	ส่งเสริมให้เกษตรกรในตำบลได้รับข้อมูลข่าวสารและการบริหารทางการเกษตร	๔๐,๐๐๐	๔๐,๐๐๐	๔๐,๐๐๐	๔๐,๐๐๐	๔๐,๐๐๐	๘๐% ของผู้เข้าร่วมโครงการ	ทุกครัวเรือนในตำบลได้รับความรู้และการบริการข้อมูลทางการเกษตร	กองส่งเสริมการเกษตร
๑๖	ศึกษาดูงานคณะกรรมการศูนย์บริการและผู้นำท้องถิ่น	เพื่อเพิ่มศักยภาพคณะกรรมการศูนย์และผู้นำท้องถิ่น	นำคณะกรรมการศูนย์และผู้นำท้องถิ่นทัศนศึกษาและดูงานด้านการเกษตร	๔๐,๐๐๐	๔๐,๐๐๐	๔๐,๐๐๐	๔๐,๐๐๐	๔๐,๐๐๐	๘๐% ของผู้เข้าร่วมโครงการ	คณะกรรมการศูนย์และผู้นำท้องถิ่นได้รับความรู้ใหม่ๆ เพื่อนำไปถ่ายทอดให้เกษตรกรในท้องถิ่น	กองส่งเสริมการเกษตร
๑๗	ก่อสร้างลานตากข้าวกลางประจำหมู่บ้าน หมู่ที่ ๑-๑๔	เพื่อให้มีสถานที่ตากข้าวหลังฤดูเก็บเกี่ยว	ก่อสร้างลานตากข้าวกลางประจำหมู่บ้าน ทั้ง ๑๔ หมู่บ้าน	๒๐๐,๐๐๐	๒๐๐,๐๐๐	๒๐๐,๐๐๐	๒๐๐,๐๐๐	๒๐๐,๐๐๐	แห่ง	ประชาชนมีลานตากข้าวกลางประจำหมู่บ้าน	กองส่งเสริมการเกษตร
๑๘	กองทุนปุ๋ยเพื่อการเกษตร หมู่ที่ ๑-๑๔	เพื่อให้เกษตรกรมีปุ๋ยราคาถูกลงและประหยัดต้นทุนการผลิต	จัดตั้งกองทุนปุ๋ยเพื่อการเกษตรทั้ง ๑๔ หมู่บ้าน	๑๐๐,๐๐๐	๑๐๐,๐๐๐	๑๐๐,๐๐๐	๑๐๐,๐๐๐	๑๐๐,๐๐๐	ประชาชนได้ประโยชน์เพิ่มขึ้น	เกษตรกรมีปุ๋ยราคาถูกและประหยัดต้นทุนการผลิต	กองส่งเสริมการเกษตร
๑๙	จ้างเหมาผู้ดูแลบำรุงรักษาศูนย์การเรียนรู้เศรษฐกิจพอเพียง	เพื่อให้สถานที่ราชการมีความสะอาดเป็นระเบียบเรียบร้อย	จ้างเหมาผู้ดูแลบำรุงรักษาศูนย์การเรียนรู้เศรษฐกิจพอเพียงในตำบล ๑ แห่ง	๖๐,๐๐๐	๖๐,๐๐๐	๖๐,๐๐๐	๖๐,๐๐๐	๖๐,๐๐๐		สถานที่ราชการมีความสะอาดเป็นระเบียบเรียบร้อย	กองส่งเสริมการเกษตร

๓.๔ แนวทางการพัฒนา : จัดให้มี และบำรุงรักษาตลาด เพื่อรองรับสินค้าที่ผลิตได้ของประชาชน

ที่	โครงการ/กิจกรรม	วัตถุประสงค์	เป้าหมาย (ผลผลิตของโครงการ)	งบประมาณและที่ผ่านมา					ตัวชี้วัด (KPI)	ผลลัพธ์ที่คาดว่าจะได้รับ	หน่วยงานที่รับผิดชอบ
				๒๕๖๖ (บาท)	๒๕๖๗ (บาท)	๒๕๖๘ (บาท)	๒๕๖๙ (บาท)	๒๕๗๐ (บาท)			
๑	ปรับปรุง และบำรุงรักษาตลาดเศรษฐกิจชุมชนตำบลโพธิ์ใหญ่	เพื่อให้ตลาดเศรษฐกิจชุมชนตำบลโพธิ์ใหญ่เป็นตลาดที่น่าซื้อนำขาย และเป็นที่ยอมรับสินค้าของเกษตรกร	ปรับปรุงและบำรุงรักษาตลาดเศรษฐกิจชุมชน จำนวน ๑ แห่ง	๕๐,๐๐๐	๕๐,๐๐๐	๕๐,๐๐๐	๕๐,๐๐๐	๕๐,๐๐๐	แห่ง	ตลาดเศรษฐกิจชุมชนตำบลโพธิ์ใหญ่เป็นตลาดที่น่าซื้อนำขาย และเป็นตลาดที่ยอมรับสินค้าของเกษตรกรได้	กองส่งเสริมการเกษตร
๒	ปรับปรุง ภูมิทัศน์ตลาด อบต.โพธิ์ใหญ่	เพื่อความสวยงามถูกสุขลักษณะ	ปรับปรุงภูมิทัศน์ตลาด จำนวน ๑ แห่ง	๓๐๐,๐๐๐	๓๐๐,๐๐๐	๓๐๐,๐๐๐	๓๐๐,๐๐๐	๓๐๐,๐๐๐	แห่ง	ตลาดเศรษฐกิจชุมชนตำบลโพธิ์ใหญ่เป็นตลาดที่น่าซื้อนำขาย และเป็นตลาดที่ยอมรับสินค้าของเกษตรกรได้	กองส่งเสริมการเกษตร
๓	ก่อสร้างห้องน้ำตลาดเศรษฐกิจชุมชนตำบลโพธิ์ใหญ่	เพื่อให้มีห้องน้ำสาธารณะไว้สำหรับบริการประชาชนและพ่อค้าแม่ค้าที่ตลาดเศรษฐกิจชุมชนตำบลโพธิ์ใหญ่	ก่อสร้างห้องน้ำสาธารณะ จำนวน ๒ ห้อง	๕๐,๐๐๐	-	-	-	-	ห้องน้ำบริการประชาชน	ประชาชนและพ่อค้าแม่ค้าตลาดเศรษฐกิจชุมชน มีห้องน้ำไว้บริการ	กองส่งเสริมการเกษตร
๔	ขุดเจาะบ่อบาดาลตลาดเศรษฐกิจชุมชนตำบลโพธิ์ใหญ่	เพื่อให้ประชาชนและพ่อค้าแม่ค้ามีน้ำไว้สำหรับการใช้สอยและการอุปโภคอย่างเพียงพอ	ขุดเจาะบ่อบาดาล จำนวน ๑ บ่อ	-	๓๐,๐๐๐	-	-	-	บ่อบาดาลเพิ่มขึ้น	ประชาชนและพ่อค้าแม่ค้าตลาดเศรษฐกิจชุมชน มีน้ำอย่างเพียงพอ	กองส่งเสริมการเกษตร

ส่วนที่ ๓
รายละเอียดโครงการพัฒนา
แผนพัฒนาท้องถิ่นห้าปี (พ.ศ. ๒๕๖๖ – ๒๕๗๐) ฉบับแก้ไข ครั้งที่ ๑/๒๕๖๖
องค์การบริหารส่วนตำบลโพธิ์ใหญ่

- ก. ยุทธศาสตร์ชาติ ๒๐ ปี ยุทธศาสตร์ที่ ๔ ยุทธศาสตร์ด้านการสร้างโอกาสความเสมอภาคและความเท่าเทียมทางสังคม
- ข. แผนพัฒนาเศรษฐกิจและสังคมแห่งชาติ ฉบับที่ ๑๓ หมายความว่า ๙ ไทยมีความยากจนข้ามรุ่นลดลงและมีความคุ้มครองทางสังคมเราเพียงพอเหมาะสม
- ค. Sustainable Development Goals: SDGs เป้าหมายที่ ๓ สร้างหลักประกันว่าคนมีชีวิตที่มีสุขภาพดีและส่งเสริมความเป็นอยู่ที่ดีขึ้น
- ง. ยุทธศาสตร์การพัฒนาจังหวัดที่ ๑ : พัฒนาและส่งเสริมการเกษตรแบบอัจฉริยะ และอุตสาหกรรมแปรรูปผลผลิตทางการเกษตร
- จ. ยุทธศาสตร์การพัฒนาของ อปท. ในเขตจังหวัดร้อยเอ็ดที่ ๒ : พัฒนาด้านคุณภาพชีวิตและสังคม

๔. ยุทธศาสตร์การพัฒนา ด้านสังคม และสิ่งแวดล้อม

๔.๑ กลยุทธ์ : ส่งเสริมและสนับสนุนการจัดสวัสดิการสังคม และพัฒนาคุณภาพชีวิตเด็ก เยาวชน สตรี ผู้สูงอายุ ผู้พิการ และผู้ด้อยโอกาสทางสังคม

แผนงานสังคมสงเคราะห์

ที่	โครงการ/กิจกรรม	วัตถุประสงค์	เป้าหมาย (ผลผลิตของโครงการ)	งบประมาณและที่ผ่านมา					ตัวชี้วัด (KPI)	ผลลัพธ์ที่คาดว่าจะได้รับ	หน่วยงานที่รับผิดชอบ
				๒๕๖๖ (บาท)	๒๕๖๗ (บาท)	๒๕๖๘ (บาท)	๒๕๖๙ (บาท)	๒๕๗๐ (บาท)			
๑	ส่งเสริมและสนับสนุนเบี้ยยังชีพผู้สูงอายุ	เพื่อพัฒนาคุณภาพชีวิตของผู้สูงอายุให้มีคุณภาพชีวิตที่ดีขึ้น และให้มีขวัญและกำลังใจในการดำเนินชีวิต	ผู้สูงอายุที่มีสิทธิได้รับเบี้ยยังชีพ	๙,๕๐๔,๐๐๐ (เงินอุดหนุนทั่วไป)	๙,๕๐๔,๐๐๐ (เงินอุดหนุนทั่วไป)	๙,๕๐๔,๐๐๐ (เงินอุดหนุนทั่วไป)	๙,๕๐๔,๐๐๐ (เงินอุดหนุนทั่วไป)	๙,๕๐๔,๐๐๐ (เงินอุดหนุนทั่วไป)	จำนวนผู้สูงอายุ	ผู้สูงอายุมีคุณภาพชีวิตและความเป็นอยู่ที่ดีขึ้น มีขวัญกำลังใจในการดำเนินชีวิตต่อไปในสังคม	กองสวัสดิการฯ อบต.โพธิ์ใหญ่
๒	ส่งเสริมและสนับสนุนเบี้ยยังชีพผู้พิการ	เพื่อพัฒนาคุณภาพชีวิตของผู้พิการให้มีคุณภาพชีวิตที่ดีขึ้น และให้มีขวัญและกำลังใจในการดำเนินชีวิต	ผู้พิการที่มีสิทธิได้รับเบี้ยยังชีพ	๓,๕๐๐,๐๐๐ (เงินอุดหนุนทั่วไป)	๓,๕๐๐,๐๐๐ (เงินอุดหนุนทั่วไป)	๓,๕๐๐,๐๐๐ (เงินอุดหนุนทั่วไป)	๓,๕๐๐,๐๐๐ (เงินอุดหนุนทั่วไป)	๓,๕๐๐,๐๐๐ (เงินอุดหนุนทั่วไป)	จำนวนผู้พิการ	ผู้พิการมีคุณภาพชีวิตและความเป็นอยู่ที่ดีขึ้น มีขวัญกำลังใจในการดำเนินชีวิตต่อไปในสังคม	กองสวัสดิการฯ อบต.โพธิ์ใหญ่

ที่	โครงการ/ กิจกรรม	วัตถุประสงค์	เป้าหมาย (ผลผลิตของ โครงการ)	งบประมาณและที่ผ่านมา					ตัวชี้วัด (KPI)	ผลลัพธ์ที่คาดว่าจะ ได้รับ	หน่วยงานที่ รับผิดชอบ
				๒๕๖๖ (บาท)	๒๕๖๗ (บาท)	๒๕๖๘ (บาท)	๒๕๖๙ (บาท)	๒๕๗๐ (บาท)			
๓	สนับสนุนเบี้ยยังชีพผู้สูงอายุ	เพื่อพัฒนาคุณภาพชีวิตของผู้สูงอายุให้มีคุณภาพชีวิตที่ดีขึ้น และให้มีขวัญและกำลังใจในการดำเนินชีวิต	ผู้สูงอายุที่ได้รับเบี้ยยังชีพ	๙๐,๐๐๐	๙๐,๐๐๐	๙๐,๐๐๐	๙๐,๐๐๐	๙๐,๐๐๐	จำนวนผู้สูงอายุ	ผู้สูงอายุที่มีคุณภาพชีวิตและความเป็นอยู่ที่ดีขึ้น มีขวัญกำลังใจในการดำเนินชีวิตต่อไปในสังคม	กองสวัสดิการฯ อบต.โพธิ์ใหญ่
๔	โครงการออกให้บริการจ่ายเบี้ยยังชีพแก่ผู้สูงอายุผู้พิการ เอดส์	เพื่ออำนวยความสะดวกให้กับผู้ได้รับเบี้ยยังชีพทุกคน และเพื่อเป็นการให้บริการกับประชาชน	ออกจ่ายเบี้ยยังชีพให้กับประชาชนประจำเดือนทุกเดือน	๑๐,๐๐๐	๑๐,๐๐๐	๑๐,๐๐๐	๑๐,๐๐๐	๑๐,๐๐๐	จำนวนครั้งที่ออกให้บริการ	ผู้ได้รับเบี้ยยังชีพทุกคนได้รับความสะดวก สบายในการรับเบี้ยยังชีพและอบต.ได้ให้บริการกับประชาชน	กองสวัสดิการฯ อบต.โพธิ์ใหญ่
๕	ส่งเสริมและสนับสนุนวันรวมน้ำใจให้กาชาด	เพื่อให้หน่วยงานได้มีส่วนร่วมในกิจกรรมวันรวมน้ำใจให้กาชาด	สนับสนุนงบประมาณจำนวน ๑ ครั้ง/ปี	๕,๐๐๐	๕,๐๐๐	๕,๐๐๐	๕,๐๐๐	๕,๐๐๐	จำนวนครั้ง	หน่วยงานได้มีส่วนร่วมในกิจกรรมวันรวมน้ำใจให้กาชาด	กองสวัสดิการฯ อบต.โพธิ์ใหญ่
๖	โครงการจัดกิจกรรมวันผู้สูงอายุ	เพื่อสร้างขวัญและกำลังใจในการดำเนินชีวิตให้กับผู้สูงอายุ และเพื่อพัฒนาคุณภาพชีวิตให้กับผู้สูงอายุ	ผู้สูงอายุในเขตพื้นที่ ๑๔ หมู่บ้าน	๒๐๐,๐๐๐	๒๐๐,๐๐๐	๒๐๐,๐๐๐	๒๐๐,๐๐๐	๒๐๐,๐๐๐	จำนวนผู้สูงอายุที่เข้าร่วมกิจกรรม	ผู้สูงอายุมีคุณภาพชีวิตที่ดี และมีขวัญกำลังใจในการดำเนินชีวิต	กองสวัสดิการฯ อบต.โพธิ์ใหญ่

ที่	โครงการ/ กิจกรรม	วัตถุประสงค์	เป้าหมาย (ผลผลิตของ โครงการ)	งบประมาณและที่ผ่านมา					ตัวชี้วัด (KPI)	ผลลัพธ์ที่คาดว่าจะได้รับ	หน่วยงานที่ รับผิดชอบ
				๒๕๖๖ (บาท)	๒๕๖๗ (บาท)	๒๕๖๘ (บาท)	๒๕๖๙ (บาท)	๒๕๗๐ (บาท)			
๗	สนับสนุน กิจกรรมโรงเรียน ผู้สูงอายุ	เพื่อส่งเสริมการพัฒนา คุณภาพชีวิตและการ จัดการเรียนรู้ตลอดชีวิต ของผู้สูงอายุ	สนับสนุนส่งเสริม กิจกรรมผู้สูงอายุ ชาย - หญิง ที่มี ภูมิลำเนาในเขต ตำบลโพธิ์ใหญ่ อายุ ๖๐ ขึ้นไป	๕๐,๐๐๐	๕๐,๐๐๐	๕๐,๐๐๐	๕๐,๐๐๐	๕๐,๐๐๐	ผู้สูงอายุ และผู้พิการ	ทำให้มีสุขภาพ แข็งแรง กระฉับกระเฉง	กองสวัสดิการฯ อบต.โพธิ์ใหญ่
๘	ปรับปรุงห้องน้ำ ทางลาดสำหรับ ผู้สูงอายุ ผู้พิการ	เพื่ออำนวยความสะดวก ให้แก่ผู้สูงอายุ และผู้ พิการ	ปรับปรุงห้องน้ำ ผู้สูงอายุ ๖๐ ปี ขึ้นไป และผู้ พิการ จำนวน ๑ แห่ง	๒๐๐,๐๐๐	๒๐๐,๐๐๐	๒๐๐,๐๐๐	๒๐๐,๐๐๐	๒๐๐,๐๐๐	ผู้สูงอายุ และผู้พิการ	มีห้องน้ำสำหรับ ผู้สูงอายุและผู้ พิการ	กองสวัสดิการฯ อบต.โพธิ์ใหญ่
๙	ก่อสร้างบ้านให้ ผู้ด้อยโอกาสทาง สังคม	เพื่อพัฒนาคุณภาพชีวิต ผู้ด้อยโอกาสให้ดีขึ้น	ก่อสร้างบ้านให้ ผู้ด้อยโอกาส ใน เขตพื้นที่ตำบล โพธิ์ใหญ่	๒๐๐,๐๐๐	๒๐๐,๐๐๐	๒๐๐,๐๐๐	๒๐๐,๐๐๐	๒๐๐,๐๐๐	ผู้ด้อยโอกาส	ผู้ด้อยโอกาสมี คุณภาพชีวิตดีขึ้น	กองสวัสดิการฯ อบต.โพธิ์ใหญ่

๔.๒ แนวทางการพัฒนา : ส่งเสริมและสนับสนุนการป้องกันและแก้ไขปัญหายาเสพติดและปัญหาสังคมต่าง ๆ ภายในท้องถิ่น

ที่	โครงการ/กิจกรรม	วัตถุประสงค์	เป้าหมาย (ผลผลิตของโครงการ)	งบประมาณและที่ผ่านมา					ตัวชี้วัด (KPI)	ผลลัพธ์ที่คาดว่าจะได้รับ	หน่วยงานที่รับผิดชอบ
				๒๕๖๖ (บาท)	๒๕๖๗ (บาท)	๒๕๖๘ (บาท)	๒๕๖๙ (บาท)	๒๕๗๐ (บาท)			
๑	ป้องกันและแก้ไขปัญหายาเสพติด	เพื่อป้องกันและแก้ไขปัญหา ยาเสพติดไม่ให้ระบาดหรือขยายตัว ภายในเขตพื้นที่	จัดกิจกรรมรณรงค์ ประชาสัมพันธ์ จำนวน ๒ ครั้ง	๑๐,๐๐๐	๕๐,๐๐๐	๕๐,๐๐๐	๕๐,๐๐๐	๕๐,๐๐๐	จำนวน ครั้ง	ปัญหา ยาเสพติดไม่ ระบาดหรือไม่ ขยายตัวเพิ่มขึ้น ภายในเขตพื้นที่	สำนักปลัด อบต.โพธิ์ใหญ่
๒	ส่งเสริมกิจกรรม การบำบัดรักษา ผู้เสพยาเสพติด	เพื่อส่งเสริมกิจกรรมการ บำบัดรักษาผู้เสพยาเสพติด	ส่งเสริมกิจกรรมการ บำบัดรักษา ให้กับผู้เสพยาเสพติดภายในพื้นที่	๑๐,๐๐๐	๑๐,๐๐๐	๑๐,๐๐๐	๑๐,๐๐๐	๑๐,๐๐๐	๘๐% ของ ผู้เข้ารับ การบำบัด	ผู้เสพยาเสพติด ได้รับการ บำบัดรักษาและ พื้นฟูสภาพร่างกาย และจิตใจและ สามารถดำรงชีวิต ในสังคมได้ ตามปกติ	สำนักปลัด อบต.โพธิ์ใหญ่
๓	ส่งเสริมสนับสนุน กิจกรรมต่อต้าน ยาเสพติด	เพื่อส่งเสริมสนับสนุนกิจกรรม ต่อต้านยาเสพติด	จัดกิจกรรมส่งเสริม สนับสนุนต่อต้านยาเสพติดในเขตพื้นที่ ผู้เข้าร่วม ๕๐ คน	๓๐,๐๐๐	๓๐,๐๐๐	๓๐,๐๐๐	๓๐,๐๐๐	๓๐,๐๐๐	๘๐% ของ ผู้เข้ารับ การอบรม	เครือข่ายพลัง แผ่นดินมีศักยภาพ ในการทำงานมากขึ้น และชุมชนมีความเข้มแข็ง	สำนักปลัด อบต.โพธิ์ใหญ่

ที่	โครงการ/กิจกรรม	วัตถุประสงค์	เป้าหมาย (ผลผลิตของโครงการ)	งบประมาณและที่ผ่านมา					ตัวชี้วัด (KPI)	ผลลัพธ์ที่คาดว่าจะได้รับ	หน่วยงานที่รับผิดชอบ
				๒๕๖๖ (บาท)	๒๕๖๗ (บาท)	๒๕๖๘ (บาท)	๒๕๖๙ (บาท)	๒๕๗๐ (บาท)			
๔	การป้องกันและแก้ไขปัญหาคความรุนแรงต่อเด็ก สตรี และบุคคลในครอบครัว	เพื่อให้ผู้เข้ารับการมีความรู้ความเข้าใจเกี่ยวกับพระราชบัญญัติคุ้มครองผู้ถูกกระทำด้วยความรุนแรงในครอบครัว และเพื่อให้สังคมและชุมชนมีส่วนร่วมในการป้องกัน แก้ไขปัญหา	อบรมให้ความรู้เกี่ยวกับการป้องกันและแก้ไขปัญหาคความรุนแรงต่อเด็กสตรี และบุคคลในครอบครัว ให้กับกลุ่มเป้าหมาย จำนวน ๑๔๐ คน	๓๐,๐๐๐	๓๐,๐๐๐	๓๐,๐๐๐	๓๐,๐๐๐	๓๐,๐๐๐	๘๐% ของผู้เข้ารับการอบรม	ผู้เข้ารับการอบรมมีความรู้ความเข้าใจเกี่ยวกับผลกระทบของการใช้ความรุนแรงในครอบครัว รับทราบถึงโทษทัณฑ์ การคุ้มครองทางกฎหมายและลดการใช้ความรุนแรงต่อเด็กสตรี และบุคคลในครอบครัว	สำนักปลัด อบต.โพธิ์ใหญ่
๕	ส่งเสริมและสนับสนุนการตั้งจุดตรวจร่วมสกัดยาเสพติด	เพื่อป้องกันและแก้ไขปัญหาคการแพร่ระบาดของปัญหาเสพติดในเขตพื้นที่	จัดตั้งจุดตรวจร่วมกับเจ้าหน้าที่ตำรวจ ปีละ ๑๐ ครั้ง	๑๐,๐๐๐	๑๐,๐๐๐	๑๐,๐๐๐	๑๐,๐๐๐	๑๐,๐๐๐	จำนวนครั้งตั้งจุดตรวจ	สามารถป้องกันและแก้ไขปัญหาคการแพร่ระบาดของปัญหาเสพติดในเขตพื้นที่ได้ในระดับหนึ่ง	สำนักปลัด อบต.โพธิ์ใหญ่

๔.๓ แนวทางการพัฒนา : ส่งเสริม สนับสนุนการรักษาความสงบเรียบร้อย ความปลอดภัยในชีวิตและทรัพย์สินและการป้องกันบรรเทาสาธารณภัยให้กับประชาชนในท้องถิ่น

แผนงาน : แผนงานรักษาความสงบภายใน

ที่	โครงการ/ กิจกรรม	วัตถุประสงค์	เป้าหมาย (ผลผลิตของ โครงการ)	งบประมาณและที่ผ่านมา					ตัวชี้วัด (KPI)	ผลลัพธ์ที่คาดว่าจะ ได้รับ	หน่วยงานที่ รับผิดชอบ
				๒๕๖๖ (บาท)	๒๕๖๗ (บาท)	๒๕๖๘ (บาท)	๒๕๖๙ (บาท)	๒๕๗๐ (บาท)			
๑	ป้องกันและลด อุบัติเหตุช่วง เทศกาล	๑. เพื่อป้องกันและลด อุบัติเหตุในชีวิตและ ทรัพย์สินของประชาชน ๒. เพื่ออำนวยความสะดวก ประชาชน ครู นักเรียน และผู้ปกครอง	จัดกิจกรรมส่งเสริมสนับสนุน ป้องกันและลดอุบัติเหตุใน เขตพื้นที่ตำบลโพธิ์ใหญ่	๑๐๐,๐๐๐	๑๐๐,๐๐๐	๑๐๐,๐๐๐	๑๐๐,๐๐๐	๑๐๐,๐๐๐	ประชาชน ครู นักเรียน ผู้ปกครอง	๑. สามารถป้องกันและ ลดอุบัติเหตุประชาชนมี ความปลอดภัยในชีวิต ทรัพย์สินเพิ่มมากขึ้น ๒. ประชาชนผู้ใช้รถใช้ ถนนได้รับการอำนวยความสะดวก	สำนักปลัด อบต.โพธิ์ใหญ่
๒	สนับสนุนการ ช่วยเหลือ ประชาชนที่ ประสบสาธารณ ภัย	เพื่อช่วยเหลือและบรรเทา ความเดือดร้อนให้กับผู้ ประสบจากสาธารณภัยและ ภัยธรรมชาติต่าง ๆ	ช่วยเหลือประชาชนที่ได้รับ ผลกระทบจาก สาธารณภัย ต่าง ๆ จำนวน ๑๔ หมู่บ้าน	๖๐๐,๐๐๐	๖๐๐,๐๐๐	๖๐๐,๐๐๐	๖๐๐,๐๐๐	๖๐๐,๐๐๐	ประชาชน	ประชาชนที่ประสบภัย ธรรมชาติ ได้รับการ ช่วยเหลืออย่าง ทันทั่วทั้งที่	สำนักปลัด อบต.โพธิ์ใหญ่
๓	จ้างเหมาบุคคล ปฏิบัติงาน ป้องกันและ บรรเทาสาธารณ ภัย	เพื่อช่วยเหลือและบรรเทา ความเดือดร้อนให้กับผู้ ประสบจากสาธารณภัย	ช่วยเหลือประชาชนที่ได้รับ ผลกระทบจาก สาธารณภัย ต่าง ๆ จำนวน ๑๔ หมู่บ้าน	๘๔,๐๐๐	๘๔,๐๐๐	๘๔,๐๐๐	๘๔,๐๐๐	๘๔,๐๐๐	ประชาชน	ประชาชนที่ประสบภัย ธรรมชาติ ได้รับการ ช่วยเหลืออย่าง ทันทั่วทั้งที่	สำนักปลัด อบต.โพธิ์ใหญ่
๔	ติดตั้งกล้องวงจร ปิด (CCTV)	เพื่อป้องกันและแก้ไขปัญหา การแพร่ระบาดของปัญหา ยาเสพติดและอาชญากรรม ในเขตพื้นที่	ติดตั้งกล้องวงจรปิด (CCTV) จำนวน ๑๐ ตัว บริเวณที่ ทำการ อบต.โพธิ์ใหญ่ และ บริเวณสี่แยกไฟแดงบ้านโนน ชัยศรี ม. ๖ ม. ๑๔	๓๐๐,๐๐๐	๓๐๐,๐๐๐	๓๐๐,๐๐๐	๓๐๐,๐๐๐	๓๐๐,๐๐๐	จำนวนที่ ติดตั้ง	สามารถป้องกันและ แก้ไขปัญหาการแพร่ ระบาดของปัญหา ยาเสพติดในเขตพื้นที่ได้ใน ระดับหนึ่ง	สำนักปลัด อบต.โพธิ์ใหญ่

ที่	โครงการ/ กิจกรรม	วัตถุประสงค์	เป้าหมาย (ผลผลิต ของโครงการ)	งบประมาณและที่ผ่านมา					ตัวชี้วัด (KPI)	ผลลัพธ์ที่คาดว่าจะได้รับ	หน่วยงานที่ รับผิดชอบ
				๒๕๖๖ (บาท)	๒๕๖๗ (บาท)	๒๕๖๘ (บาท)	๒๕๖๙ (บาท)	๒๕๗๐ (บาท)			
๔	ติดตั้งกล้อง วงจรปิด (CCTV) ภายใน ในรอบหมู่บ้าน หมู่ ๑ - ๑๔	เพื่อป้องกันและแก้ไข ปัญหาการแพร่ระบาดของ ปัญหาอาชญากรรมและ อาชญากรรมในเขตพื้นที่	ติดตั้งกล้องวงจรปิด (CCTV) บริเวณ ภายในรอบหมู่บ้าน หมู่ที่ ๑- ๑๔	๓๐๐,๐๐๐	๓๐๐,๐๐๐	๓๐๐,๐๐๐	๓๐๐,๐๐๐	๓๐๐,๐๐๐	จำนวนที่ ติดตั้ง	สามารถป้องกันและแก้ไข ปัญหาการแพร่ระบาดของ ปัญหาอาชญากรรมในเขตพื้นที่ ได้ในระดับหนึ่ง	สำนักปลัด อบต.โพธิ์ใหญ่
๕	ติดตั้งเหล็กดัด บริเวณที่ทำการ อบต.โพธิ์ใหญ่	เพื่อป้องกันและแก้ไข ปัญหาอาชญากรรม ทรัพย์สินของราชการ เสียหาย	ติดตั้งเหล็กดัดบริเวณ ที่ทำการ อบต.โพธิ์ ใหญ่	๑๐๐,๐๐๐	๑๐๐,๐๐๐	๑๐๐,๐๐๐	๑๐๐,๐๐๐	๑๐๐,๐๐๐	๘๐ % ของ ผู้เข้าร่วม อบรม	สมาชิก อบพร. ได้เล็งเห็น ถึงความสำคัญของวัน อบ พร. และได้เข้าร่วมใน กิจกรรมวัน อบพร.	สำนักปลัด อบต.โพธิ์ใหญ่
๖	ฝึกอบรม ทบทวน หลักสูตร อบพร.	เพื่อเพิ่มศักยภาพ ในการ ปฏิบัติงานและความรู้ ความเข้าใจในบทบาท หน้าที่ของ สมาชิก อบพร.	ฝึกอบรมทบทวน หลักสูตร อบพร.ให้ สมาชิก อบพร. จำนวน ๑๓๙ คน	๑๐๐,๐๐๐	๑๐๐,๐๐๐	๑๐๐,๐๐๐	๑๐๐,๐๐๐	๑๐๐,๐๐๐		สมาชิก อบพร. มีศักยภาพ ในการปฏิบัติ งานเพิ่มขึ้น และเข้าใจในบทบาทหน้าที่ ของ อบพร. มากขึ้น	สำนักปลัด อบต.โพธิ์ใหญ่
๗	จัดซื้อจัดหา เครื่องแบบ พร้อมรองเท้า สำหรับสมาชิก อบพร.	เพื่อให้การปฏิบัติงานเกิด ความสะดวกและคล่องตัว และเป็นไปตามระเบียบ และแนวทางเดียวกัน	จัดซื้อจัดหา เครื่องแบบของ สมาชิก อบพร. จำนวน ๑๓๙ ชุด พร้อมรองเท้า	๒๕๐,๐๐๐	๒๕๐,๐๐๐	๒๕๐,๐๐๐	๒๕๐,๐๐๐	๒๕๐,๐๐๐	สมาชิกมี เครื่องแบบ ที่ เหมาะสม	สมาชิก อบพร. มี เครื่องแบบใช้ในการ ปฏิบัติงานทำให้เกิดความ สะดวกและคล่องตัว และ เป็นไปตามระเบียบ ฯ	สำนักปลัด อบต.โพธิ์ใหญ่

ที่	โครงการ/ กิจกรรม	วัตถุประสงค์	เป้าหมาย (ผลผลิต ของโครงการ)	งบประมาณและที่ผ่านมา					ตัวชี้วัด (KPI)	ผลลัพธ์ที่คาดว่าจะได้รับ	หน่วยงานที่ รับผิดชอบ
				๒๕๖๖ (บาท)	๒๕๖๗ (บาท)	๒๕๖๘ (บาท)	๒๕๖๙ (บาท)	๒๕๗๐ (บาท)			
๘	จัดซื้อจัดหา วัสดุ อุปกรณ์ สำหรับ สมาชิก อป พร.	๑. เพื่อให้มีวิทยุสื่อสาร ใช้ในการปฏิบัติงาน และ เพื่อให้การปฏิบัติงานเกิด ประสิทธิภาพ	๑. จัดซื้อจัดหาวิทยุ สื่อสารแบบมือถือ จำนวน ๑๐ เครื่อง	๑๐๐,๐๐๐	๑๐๐,๐๐๐	๑๐๐,๐๐๐	๑๐๐,๐๐๐	๑๐๐,๐๐๐	วิทยุ สื่อสาร แบบมือถือ	สมาชิก อปพร. มีวิทยุ สื่อสารใช้ในการปฏิบัติงาน ทำให้การปฏิบัติงานมี ประสิทธิภาพเพิ่มมากขึ้น	สำนักปลัด อบต.โพธิ์ใหญ่
		๒. เพื่อให้การ ปฏิบัติงานเกิดความ สะดวก มีประสิทธิภาพ และมีความปลอดภัย	๒. จัดซื้อจัดหา กระบอกป้องกันตัว จำนวน ๕๐ ค้ำ	๗,๕๐๐	๗,๕๐๐	๗,๕๐๐	๗,๕๐๐	๗,๕๐๐	กระบอก ป้องกันตัว	การปฏิบัติงานของสมาชิก อปพร. มีความสะดวกและ เกิดประสิทธิภาพเพิ่มขึ้น รวมทั้งมีความปลอดภัยใน การปฏิบัติงาน	สำนักปลัด อบต.โพธิ์ใหญ่
		๓. เพื่อให้การ ปฏิบัติงานเกิดความ สะดวก มีประสิทธิภาพ และมีความปลอดภัย	๓. จัดซื้อจัดหาเสื้อ สะท้อนแสง จำนวน ๕๐ ตัว	๗,๕๐๐	๗,๕๐๐	๗,๕๐๐	๗,๕๐๐	๗,๕๐๐	เสื้อ สะท้อน แสง	การปฏิบัติงานของสมาชิก อปพร. มีความสะดวกและ เกิดประสิทธิภาพเพิ่มขึ้น รวมทั้งมีความปลอดภัยใน การปฏิบัติงาน	สำนักปลัด อบต.โพธิ์ใหญ่
๙	ฝึกอบรม หลักสูตร อปพร. ให้ สมาชิกใหม่	เพื่อให้ความรู้กับสมาชิก อปพร. ใหม่	ฝึกอบรมหลักสูตร อปพร.ให้สมาชิกใหม่ จำนวน ๕๐ คน	๑๐๐,๐๐๐	-	-	๑๐๐,๐๐๐	-	อปพร.	สมาชิก อปพร.ใหม่ มี ศักยภาพในการปฏิบัติงาน มากขึ้น	สำนักปลัด อบต.โพธิ์ใหญ่
๑๐	ฝึกอบรม ทบทวนชุด ปฏิบัติการจิต อาสาภัยพิบัติ ประจำ อบต.	เพื่อเพิ่มศักยภาพ ในการ ปฏิบัติงานและความรู้ ความเข้าใจในบทบาท หน้าที่ของ สมาชิก	ฝึกอบรมทบทวน ชุด ปฏิบัติการจิตอาสาภัย พิบัติประจำ อบต. โพธิ์ใหญ่	๓๐,๐๐๐	๓๐,๐๐๐	๓๐,๐๐๐	๓๐,๐๐๐	๓๐,๐๐๐	ผู้เข้าร่วม อบรม	มีศักยภาพในการปฏิบัติ งานเพิ่มขึ้น และเข้าใจใน บทบาทหน้าที่ของมากขึ้น	สำนักปลัด อบต.โพธิ์ใหญ่

๔.๔ แนวทางการพัฒนา : ส่งเสริม สนับสนุน และสร้างจิตสำนึกในการอนุรักษ์ ฟื้นฟู ทรัพยากรธรรมชาติ และสิ่งแวดล้อมในท้องถิ่นให้คงอยู่อย่างยั่งยืน

ที่	โครงการ/ กิจกรรม	วัตถุประสงค์	เป้าหมาย (ผลผลิตของ โครงการ)	งบประมาณและที่ผ่านมา					ตัวชี้วัด (KPI)	ผลลัพธ์ที่คาดว่าจะ ได้รับ	หน่วยงานที่ รับผิดชอบ
				๒๕๖๖ (บาท)	๒๕๖๗ (บาท)	๒๕๖๘ (บาท)	๒๕๖๙ (บาท)	๒๕๗๐ (บาท)			
๑	ส่งเสริมการ ปลูกต้นไม้ หรือ ปลูกหญ้าแฝก ภายในเขตพื้นที่	๑. เพื่อเพิ่มพื้นที่ป่า และ บำรุงรักษาดินให้มีความอุดม สมบูรณ์ ๒. เพื่อเป็นการสร้างจิตสำนึก ให้กับประชาชนในการอนุรักษ์ ทรัพยากรธรรมชาติและ สิ่งแวดล้อม	๑. จัดการฝึกอบรม ให้กับประชาชน กลุ่มเป้าหมาย จำนวน ๑๔๐ คน จาก ๑๔ หมู่บ้าน	๑๐,๐๐๐	๑๐,๐๐๐	๑๐,๐๐๐	๑๐,๐๐๐	๑๐,๐๐๐	๘๐% ของ ผู้เข้าร่วม โครงการ	ประชาชนมีความรู้ความ เข้าใจ มีจิตสำนึก มีส่วน ร่วมและเล็งเห็นถึง ความสำคัญของการ อนุรักษ์ ฟื้นฟู ทรัพยากรธรรมชาติและ สิ่งแวดล้อม	กองส่งเสริม การเกษตร อบต.โพธิ์ใหญ่ ร่วมกับ หน่วยงานอื่นที่ เกี่ยวข้อง
			๒. จัดกิจกรรม เกี่ยวกับการปลูก ต้นไม้หรือหญ้า แฝก ปีละ ๓ ครั้ง ภายในเขตพื้นที่ ๑๔ หมู่บ้าน	๑๒,๐๐๐	๑๕,๐๐๐	๑๕,๐๐๐	๑๕,๐๐๐	๑๕,๐๐๐			
๒	ส่งเสริมและ สนับสนุนการไถ กลบตอซังข้าว	๑. เพื่อรณรงค์ให้เกษตรกรที่ทำ นาไถกลบตอซังข้าวแทนการ เผา และเป็นการ สร้างจิตสำนึก ในการอนุรักษ์ทรัพยากร ธรรมชาติและสิ่งแวดล้อม	จัดกิจกรรมรณรงค์ และประชาสัมพันธ์ ภายในเขตพื้นที่ ปี ละ ๒ ครั้ง	๑๐,๐๐๐	๑๐,๐๐๐	๑๐,๐๐๐	๑๐,๐๐๐	๑๐,๐๐๐	จำนวน ครั้ง	เกษตรกรทำการไถกลบ ตอซังข้าวแทนการเผา ทำให้ดินได้รับการ บำรุงรักษา	กองส่งเสริม การเกษตร อบต.โพธิ์ใหญ่

ที่	โครงการ/กิจกรรม	วัตถุประสงค์	เป้าหมาย (ผลผลิตของโครงการ)	งบประมาณและที่ผ่านมา					ตัวชี้วัด (KPI)	ผลลัพธ์ที่คาดว่าจะได้รับ	หน่วยงานที่รับผิดชอบ
				๒๕๖๖ (บาท)	๒๕๖๗ (บาท)	๒๕๖๘ (บาท)	๒๕๖๙ (บาท)	๒๕๗๐ (บาท)			
๓	รื้อวัดและปักหลักเขตที่สาธารณะประโยชน์ภายในเขตพื้นที่	๑. เพื่อเป็นการป้องกันการบุกรุกพื้นที่สาธารณะประโยชน์ ๒. เพื่อเป็นการสร้างจิตสำนึกในการอนุรักษ์ทรัพยากรธรรมชาติและสิ่งแวดล้อม	ดำเนินการรื้อวัดและปักหลักเขตที่สาธารณะประโยชน์ ปีละ ๓ แปลง	๓๐,๐๐๐	๓๐,๐๐๐	๓๐,๐๐๐	๓๐,๐๐๐	๓๐,๐๐๐	จำนวนแปลง	สามารถป้องกันการบุกรุกที่สาธารณะประโยชน์ได้ และประชาชนมีจิตสำนึกในการอนุรักษ์ทรัพยากรธรรมชาติและสิ่งแวดล้อมในพื้นที่สาธารณะประโยชน์	อบต.โพธิ์ใหญ่ /สำนักงานที่ดิน
๔	ล้อมรั้วที่สาธารณะประโยชน์ หมู่ที่ ๑๒	เพื่อเป็นการป้องกันการบุกรุกพื้นที่สาธารณะประโยชน์ และให้มีแนวเขตที่แน่นอน	ล้อมรั้วรอบที่สาธารณะหนองเป็ล้อย ระยะทาง ๗๐๐ เมตร เสาจำนวน ๒๘๐ ต้น	๔๐,๐๐๐	๔๐,๐๐๐	๔๐,๐๐๐	๔๐,๐๐๐	๔๐,๐๐๐	จำนวนต้น	สามารถป้องกันการบุกรุกที่สาธารณะประโยชน์ได้ และหนองเป็ล้อยมีแนวเขตที่แน่นอน	กองช่าง อบต.โพธิ์ใหญ่

๔.๕ แนวทางการพัฒนา : ส่งเสริม สนับสนุนให้มีการจัดการขยะ สิ่งปฏิกูล และการกำจัดน้ำเสียภายในท้องถิ่น

ที่	โครงการ/ กิจกรรม	วัตถุประสงค์	เป้าหมาย (ผลผลิตของ โครงการ)	งบประมาณและที่ผ่านมา					ตัวชี้วัด (KPI)	ผลลัพธ์ที่คาดว่าจะ ได้รับ	หน่วยงานที่ รับผิดชอบ
				๒๕๖๖ (บาท)	๒๕๖๗ (บาท)	๒๕๖๘ (บาท)	๒๕๖๙ (บาท)	๒๕๗๐ (บาท)			
๑	ธนาคารขยะ รีไซเคิล	๑. เพื่อลดปัญหาการ จัดการขยะและการ กำจัดขยะมูลฝอย ๒. เพื่อสร้างจิตสำนึก ในการคัดแยกขยะ ให้กับประชาชน ๓. เพื่อให้มีธนาคารขยะ สำหรับบริการประชาชน	จัดตั้งธนาคารขยะรีไซเคิล จำนวน ๑ แห่ง ในเขต พื้นที่	๓๐,๐๐๐	๓๐,๐๐๐	๓๐,๐๐๐	๓๐,๐๐๐	๓๐,๐๐๐	สภาพแวดล้อมดีขึ้น	มีธนาคารขยะไว้ ให้บริการประชาชน ทำให้ปัญหาการ จัดการขยะและการ กำจัดขยะมูลฝอย ลดลง และประชาชน มีจิตสำนึกในการคัด แยกขยะ	สำนักปลัด /กองช่าง อบต.โพธิ์ใหญ่
๒	จ้างเหมาบริการ จัดเก็บขยะมูล ฝอย	เพื่อลดปัญหาการ จัดการขยะและการ กำจัดขยะมูลฝอย	จ้างเหมาบริการจัดเก็บขยะ มูลฝอยตามหมู่บ้านต่าง ๆ จำนวน ๔ คน	๒๘๘,๐๐๐	๒๘๘,๐๐๐	๓๕๐,๐๐๐	๓๕๐,๐๐๐	๓๕๐,๐๐๐		ทำให้ปัญหาการ จัดการขยะและการ กำจัดขยะมูลฝอย ลดลง	
๓	ชุดบ่อทิ้งขยะ หมู่ ๑ - ๑๔	เพื่อลดปัญหาขยะล้น	ชุดบ่อทิ้งขยะบริเวณที่ สาธารณะประโยชน์ หมู่ ๑-๑๔	๓๐๐,๐๐๐	๓๐๐,๐๐๐	๓๐๐,๐๐๐	๓๐๐,๐๐๐	๓๐๐,๐๐๐			
๔	จัดซื้อถังขยะ หมู่ ๑ - ๑๔	เพื่อความเป็นระเบียบ ในการกำจัดขยะ	ซื้อถังขยะให้ประชาชนใน พื้นที่ หมู่ ๑-๑๔	๑๐๐,๐๐๐	๑๐๐,๐๐๐	๑๐๐,๐๐๐	๑๐๐,๐๐๐	๑๐๐,๐๐๐			
๕	ก่อสร้างสถานที่ กำจัดขยะ หมู่ ๑ - ๑๔	เพื่อให้มีสถานที่กำจัด ขยะที่เหมาะสม	ก่อสร้างสถานที่กำจัดขยะ บริเวณที่สาธารณะประโยชน์ หมู่ ๑ - ๑๔	๓๐๐,๐๐๐	๓๐๐,๐๐๐	๓๐๐,๐๐๐	๓๐๐,๐๐๐	๓๐๐,๐๐๐			

ส่วนที่ ๓

รายละเอียดโครงการพัฒนา

แผนพัฒนาท้องถิ่นห้าปี (พ.ศ. ๒๕๖๖ – ๒๕๗๐) ฉบับแก้ไข ครั้งที่ ๑/๒๕๖๖

องค์การบริหารส่วนตำบลโพธิ์ใหญ่

- ก. ยุทธศาสตร์ชาติ ๒๐ ปี ยุทธศาสตร์ที่ ๔ ยุทธศาสตร์ด้านการสร้างโอกาสความเสมอภาคและความเท่าเทียมทางสังคม
- ข. แผนพัฒนาเศรษฐกิจและสังคมแห่งชาติ ฉบับที่ ๑๓ หมายความว่า ๔ ไทยเป็นศูนย์กลางทางการแพทย์และสุขภาพมูลค่าสูง
- ค. Sustainable Development Goals: SDGs เป้าหมายที่ ๓ สร้างหลักประกันว่าคนมีชีวิตที่มีสุขภาพดีและส่งเสริมความเป็นอยู่ที่ดีขึ้น
- ง. ยุทธศาสตร์การพัฒนาจังหวัดที่ ๓ : พัฒนาคอนทราสต์วงวัยและระบบนิเวศสนับสนุน (Ecosystem) เพื่อลดปัญหาความยากจนความเหลื่อมล้ำทางสังคม
- จ. ยุทธศาสตร์การพัฒนาของ อปท. ในเขตจังหวัดร้อยเอ็ดที่ ๒ : พัฒนาด้านคุณภาพชีวิตและสังคม

๕. ยุทธศาสตร์การพัฒนา ด้านสาธารณสุข การกีฬาและนันทนาการ

๕.๑ กลยุทธ์ : ส่งเสริม สนับสนุนการพัฒนางานด้านสาธารณสุข การส่งเสริมสุขภาพอนามัย และการป้องกันและควบคุมโรคให้กับประชาชนทุกกลุ่มอายุ

แผนงานสาธารณสุข

ที่	โครงการ/กิจกรรม	วัตถุประสงค์	เป้าหมาย (ผลผลิตของโครงการ)	งบประมาณและที่ผ่านมา					ตัวชี้วัด (KPI)	ผลลัพธ์ที่คาดว่าจะได้รับ	หน่วยงานที่รับผิดชอบ
				๒๕๖๖ (บาท)	๒๕๖๗ (บาท)	๒๕๖๘ (บาท)	๒๕๖๙ (บาท)	๒๕๗๐ (บาท)			
๑	เฝ้าระวังและควบคุม ป้องกันโรคไวรัสโคโรนา ๒๐๑๙	เพื่อเป็นการเฝ้าระวัง และควบคุมโรคไวรัสโคโรนา ๒๐๑๙ ให้มี ประสิทธิภาพมากยิ่งขึ้น	หมู่บ้านในเขตพื้นที่ จำนวน ๑๔ หมู่บ้าน โรงเรียน ๕ แห่ง รพ. สต.โพธิ์ใหญ่ ๑ แห่ง	๒๐๐,๐๐๐	๒๐๐,๐๐๐	๒๐๐,๐๐๐	๒๐๐,๐๐๐	๒๐๐,๐๐๐	ประชาชน	สามารถป้องกันและ ควบคุมการแพร่ระบาดของ โรคไวรัสโคโรนา ๒๐๑๙ ได้	อบต.โพธิ์ใหญ่ ร่วมกับ /รพ.สต. โพธิ์ใหญ่
๒	การเฝ้าระวังควบคุม และป้องกันโรค ไข้หวัดใหญ่	เพื่อลดอัตราผู้ป่วย และป้องกันไม่ให้เกิด โรคไข้หวัดใหญ่ ภายในพื้นที่	หมู่บ้านในเขตพื้นที่ จำนวน ๑๔ หมู่บ้าน	๒๐,๐๐๐ (งบ อบต./ กองทุนฯ)	๒๐,๐๐๐ (งบ อบต./ กองทุนฯ)	๒๐,๐๐๐ (งบ อบต./ กองทุนฯ)	๒๐,๐๐๐ (งบ อบต./ กองทุนฯ)	๒๐,๐๐๐ (งบ อบต./ กองทุนฯ)	จำนวนหมู่บ้าน	ผู้ป่วยด้วยโรคไข้หวัดใหญ่ ลดลงหรือไม่มี และ สามารถป้องกันโรคไข้หวัดใหญ่ภายในพื้นที่ได้	อบต.โพธิ์ใหญ่ ร่วมกับ /รพ.สต. โพธิ์ใหญ่

ที่	โครงการ/ กิจกรรม	วัตถุประสงค์	เป้าหมาย (ผลผลิตของ โครงการ)	งบประมาณและที่ผ่านมา					ตัวชี้วัด (KPI)	ผลลัพธ์ที่คาดว่าจะ ได้รับ	หน่วยงานที่ รับผิดชอบ
				๒๕๖๖ (บาท)	๒๕๖๗ (บาท)	๒๕๖๘ (บาท)	๒๕๖๙ (บาท)	๒๕๗๐ (บาท)			
๓	การเฝ้าระวัง ควบคุมและ ป้องกันโรค ไข้เลือดออก	๑. เพื่อป้องกัน และควบคุมการ แพร่ระบาดของโรค ไข้เลือดออก ๒. เพื่อลดอัตรา การป่วยและตาย จากโรค ไข้เลือดออก	จัดซื้อจัดหาทรายกำจัดลูกน้ำ ยุงลาย น้ำยาพ่นหมอกควัน และวัสดุอื่น ๆ ที่เกี่ยวข้อง (หมู่บ้านในเขตพื้นที่ ๑๔ หมู่ โรงเรียน ๕ แห่ง ศูนย์พัฒนา เด็กเล็ก ๔ แห่ง วัด/สำนักสงฆ์ ๑๔ แห่ง) ดำเนินการปีละ ๓ ครั้ง	๒๐๐,๐๐๐	๒๐๐,๐๐๐	๒๐๐,๐๐๐	๒๐๐,๐๐๐	๒๐๐,๐๐๐	ครั้ง	สามารถป้องกันและ ควบคุมการแพร่ ระบาดของโรค ไข้เลือดออกได้ อัตรา การป่วยและการตาย จากโรคไข้เลือดออก ลดลงหรือไม่มีเลย	อบต.โพธิ์ใหญ่ ร่วมกับ /รพ.สต. โพธิ์ใหญ่
๔	ป้องกัน กำจัดโรคพิษ สุนัขบ้า	๑. เพื่อป้องกันโรค พิษสุนัขบ้าในสุนัข และแมว ๒. เพื่อควบคุม จำนวนสุนัขและ แมว	ดำเนินการฉีดวัคซีนและยา คุมกำเนิดให้กับสุนัขและแมวใน เขตพื้นที่ ๑๔ หมู่บ้าน โดยฉีด วัคซีน จำนวน ๙๐๐ ตัว และ ฉีดยาคุมกำเนิด จำนวน ๓๐๐ ตัว	๖๐,๐๐๐	๖๐,๐๐๐	๖๐,๐๐๐	๖๐,๐๐๐	๖๐,๐๐๐	จำนวนตัว	สามารถป้องกันโรคพิษ สุนัขบ้าในสุนัขและ แมว และสามารถ ควบคุมจำนวนสุนัข และแมวได้	อบต.โพธิ์ใหญ่ ร่วมกับ /รพ.สต. โพธิ์ใหญ่
๕	การเฝ้าระวัง ควบคุมโรค ระบาดไวรัส ต่าง ๆ	เพื่อเป็นการเฝ้า ระวังและควบคุม โรคไวรัสต่าง ๆ ให้ มีประสิทธิภาพมาก ยิ่งขึ้น	หมู่บ้านในเขตพื้นที่ จำนวน ๑๔ หมู่บ้าน โรงเรียน ๕ แห่ง รพ.สต.โพธิ์ใหญ่ ๑ แห่ง ศูนย์พัฒนาเด็กเล็ก ๔ แห่ง	๒๐๐,๐๐๐	๒๐๐,๐๐๐	๒๐๐,๐๐๐	๒๐๐,๐๐๐	๒๐๐,๐๐๐	ประชาชน	สามารถป้องกันและ ควบคุมการแพร่ ระบาดของโรคไวรัส ต่าง ๆ ได้	อบต.โพธิ์ใหญ่ ร่วมกับ /รพ.สต. โพธิ์ใหญ่

ที่	โครงการ/ กิจกรรม	วัตถุประสงค์	เป้าหมาย (ผลผลิต ของโครงการ)	งบประมาณและที่ผ่านมา					ตัวชี้วัด (KPI)	ผลลัพธ์ที่คาดว่าจะได้รับ	หน่วยงานที่ รับผิดชอบ
				๒๕๖๖ (บาท)	๒๕๖๗ (บาท)	๒๕๖๘ (บาท)	๒๕๖๙ (บาท)	๒๕๗๐ (บาท)			
๖	ส่งเสริมและสนับสนุนสุขภาพกับระบบหลักประกันสุขภาพระดับท้องถิ่น	เพื่อเป็นการสร้างหลักประกันสุขภาพให้กับประชาชนในท้องถิ่น และประชาชนมีสุขภาพร่างกายที่แข็งแรง และปราศจากโรค	สนับสนุนงบประมาณให้กับกองทุนหลักประกันสุขภาพ ปีละ ๑ ครั้ง	๘๐,๐๐๐	๑๐๗,๐๐๐	๑๒๐,๐๐๐	๑๒๐,๐๐๐	๑๒๐,๐๐๐	๘๐% ของผู้เข้าร่วมโครงการ	สามารถสร้างระบบหลักประกันสุขภาพให้กับประชาชนในท้องถิ่น ประชาชนมีสุขภาพร่างกายที่แข็งแรง	สำนักปลัด อบต.โพธิ์ใหญ่
๗	ป้องกันและควบคุมโรคปากเท้าเปื่อยในโค-กระบือ-สุกร)	เพื่อป้องกันและควบคุมโรคปากเท้าเปื่อยในโค-กระบือ-สุกร)	ดำเนินการฉีดวัคซีนโค - กระบือ - สุกรในเขตพื้นที่ ๑๔ หมู่บ้าน	๕๐,๐๐๐	๕๐,๐๐๐	๕๐,๐๐๐	๕๐,๐๐๐	๕๐,๐๐๐	จำนวนตัว	สามารถป้องกันโรคปากเท้าเปื่อยในโค-กระบือ-สุกรได้	อบต.โพธิ์ใหญ่ร่วมกับ สนง.ปศุสัตว์พนมไพร
๘	ส่งเสริมสุขภาพและฟื้นฟูสภาพผู้ป่วย/ทุพพลภาพ/พิการ/ด้อยโอกาส/สูงอายุ	เพื่อลดอัตราผู้ป่วยและป้องกันไม่ให้เกิดโรคต่าง ๆ ภายในพื้นที่	หมู่บ้านในเขตพื้นที่จำนวน ๑๔ หมู่บ้าน	๑๐๐,๐๐๐ (งบ อบต./ กองทุนฯ)	๑๐๐,๐๐๐ (งบ อบต./ กองทุนฯ)	๑๐๐,๐๐๐ (งบ อบต./ กองทุนฯ)	๑๐๐,๐๐๐ (งบ อบต./ กองทุนฯ)	๑๐๐,๐๐๐ (งบ อบต./ กองทุนฯ)	๘๐ % ของจำนวนผู้ป่วย	ผู้ป่วยจำนวนลดลงหรือไม่มี และสามารถป้องกันโรคภายในพื้นที่ได้	อบต.โพธิ์ใหญ่ร่วมกับ /รพ.สต.โพธิ์ใหญ่

ที่	โครงการ/ กิจกรรม	วัตถุประสงค์	เป้าหมาย (ผลผลิต ของโครงการ)	งบประมาณและที่ผ่านมา					ตัวชี้วัด (KPI)	ผลลัพธ์ที่คาดว่าจะได้รับ	หน่วยงานที่ รับผิดชอบ
				๒๕๖๖ (บาท)	๒๕๖๗ (บาท)	๒๕๖๘ (บาท)	๒๕๖๙ (บาท)	๒๕๗๐ (บาท)			
๙	ตำบลจัดการ สุขภาพดีชีวีมี สุข	เพื่อให้ประชาชนมี ความรู้เรื่องการจัดการ ด้านสิ่งแวดล้อมการ สร้างสุขภาพลด อุบัติเหตุการเจ็บป่วยที่ ป้องกันได้ (เบาหวาน ความดันโลหิตสูง มะเร็งตับ มะเร็งท่อ น้ำดี)	หมู่บ้านในเขตพื้นที่ จำนวน ๑๔ หมู่บ้าน	๑๐๐,๐๐๐ (งบ อบต./ กองทุนฯ)	๑๐๐,๐๐๐ (งบ อบต./ กองทุนฯ)	๑๐๐,๐๐๐ (งบ อบต./ กองทุนฯ)	๑๐๐,๐๐๐ (งบ อบต./ กองทุนฯ)	๑๐๐,๐๐๐ (งบ อบต./ กองทุนฯ)	๘๐ % ของ จำนวน ผู้ป่วย	ผู้ป่วยจำนวนลดลงหรือไม่มี และสามารถป้องกันโรค ภายในพื้นที่ได้	อบต.โพธิ์ใหญ่ ร่วมกับ /รพ.สต. โพธิ์ใหญ่
๑๐	โครงการ พระราชดำริ ด้านสาธารณสุข	เพื่อให้ประชาชนมี สุขภาพที่ดี	อุดหนุนหมู่บ้านใน เขตพื้นที่ จำนวน ๑๔ หมู่บ้าน	๒๘๐,๐๐๐	๒๘๐,๐๐๐	๒๘๐,๐๐๐	๒๘๐,๐๐๐	๒๘๐,๐๐๐	๘๐ % ของ จำนวน ผู้ป่วย	ผู้ป่วยจำนวนลดลงหรือไม่มี และสามารถป้องกันโรค ภายในพื้นที่ได้	อบต.โพธิ์ใหญ่ ร่วมกับ /รพ.สต. โพธิ์ใหญ่
๑๑	โครงการ ฝึกอบรมพัฒนา ความรู้และ ศึกษาดูงาน กลุ่ม อสม. ตำบลโพธิ์ใหญ่	เพื่อให้กลุ่ม อสม. ประจำตำบลโพธิ์ใหญ่ พัฒนาทักษะความรู้ ความชำนาญในงานที่ เกี่ยวข้อง	อสม.ในเขตพื้นที่ จำนวน ๑๔ หมู่บ้าน	๑๕๐,๐๐๐	๑๕๐,๐๐๐	๑๕๐,๐๐๐	๑๕๐,๐๐๐	๑๕๐,๐๐๐	๘๐% ของ ผู้เข้าร่วม โครงการ	กลุ่ม อสม.มีทักษะความรู้ เพิ่มมากขึ้น	อบต.โพธิ์ใหญ่ ร่วมกับ /รพ.สต. โพธิ์ใหญ่

๕.๒ แนวทางการพัฒนา : ส่งเสริม สนับสนุน และพัฒนาระบบบริการการแพทย์ฉุกเฉินภายในท้องถิ่น

ที่	โครงการ/ กิจกรรม	วัตถุประสงค์	เป้าหมาย (ผลผลิต ของโครงการ)	งบประมาณและที่ผ่านมา					ตัวชี้วัด (KPI)	ผลลัพธ์ที่คาดว่าจะ ได้รับ	หน่วยงาน ที่ รับผิดชอบ
				๒๕๖๖ (บาท)	๒๕๖๗ (บาท)	๒๕๖๘ (บาท)	๒๕๖๙ (บาท)	๒๕๗๐ (บาท)			
๑	ฝึกอบรมทบทวน การปฏิบัติงานของ ศูนย์กู้ชีพกู้ภัย ตำบลโพธิ์ใหญ่	เพื่อทบทวนความรู้ ความ เข้าใจในการปฏิบัติงาน ให้กับผู้ปฏิบัติงานในระบบ การแพทย์ฉุกเฉิน	จัดฝึกอบรม ปีละ ๑ ครั้ง ผู้เข้ารับการอบรม จำนวน ๓๒ คน	๕๐,๐๐๐	๒๐,๐๐๐	๒๐,๐๐๐	๒๐,๐๐๐	๒๐,๐๐๐	๘๐% ของ ผู้เข้าร่วม โครงการ	ผู้ปฏิบัติงานในระบบ การแพทย์ฉุกเฉินมี ความรู้ความเข้าใจในการ ปฏิบัติงานเพิ่มมากขึ้น	สำนักปลัด อบต.โพธิ์ ใหญ่
๒	ค่าจ้างเหมาบริการผู้ ปฏิบัติการในระบบ การแพทย์ฉุกเฉิน ศูนย์กู้ชีพกู้ภัยตำบล โพธิ์ใหญ่	เพื่อให้มีผู้ปฏิบัติงานที่มี ประสิทธิภาพในศูนย์กู้ชีพ กู้ภัย และเพื่อให้ การ บริการประชาชนเป็นไป ด้วยความสะดวก รวดเร็ว	-จ้างเหมา/ค่าตอบแทน ผู้ปฏิบัติงานในศูนย์กู้ชีพ กู้ภัย จำนวน ๗ คน	๕๘๘,๐๐๐	๕๘๘,๐๐๐	๕๘๘,๐๐๐	๕๘๘,๐๐๐	๕๘๘,๐๐๐	จำนวน คน	ศูนย์กู้ชีพกู้ภัยมี ผู้ปฏิบัติงานที่มี ประสิทธิภาพ และ สามารถให้บริการ ประชาชนได้อย่าง สะดวก รวดเร็ว	สำนักปลัด อบต.โพธิ์ ใหญ่
๓	จัดซื้อวัสดุอุปกรณ์ สำหรับการกู้ชีพ- ปฐมพยาบาลและ ป้องกันสารอันตราย เบื้องต้น	เพื่อให้มีผู้ปฏิบัติงานที่มี ประสิทธิภาพในศูนย์กู้ชีพ กู้ภัย และเพื่อให้ การ บริการประชาชนเป็นไป ด้วยความสะดวก รวดเร็ว	จัดซื้อวัสดุอุปกรณ์ สำหรับการกู้ชีพ - ปฐม พยาบาล เช่น ออกซิเจนพกพา แอลกอฮอล์ ผ้าก๊อตทำ แผล ฯลฯ	๒๐๐,๐๐๐	๒๐๐,๐๐๐	๒๐๐,๐๐๐	๒๐๐,๐๐๐	๒๐๐,๐๐๐	วัสดุ อุปกรณ์	มีวัสดุอุปกรณ์สำหรับ การกู้ชีพ - ปฐม พยาบาลเบื้องต้น	สำนักปลัด อบต. โพธิ์ใหญ่
๔	ฝึกอบรม ผู้ปฏิบัติงานด้าน การแพทย์ฉุกเฉิน	เพื่อทบทวนความรู้ ความ เข้าใจให้กับเจ้าหน้าที่ ผู้ปฏิบัติงานด้านการแพทย์ ฉุกเฉิน	จัดฝึกอบรม ปีละ ๑ ครั้ง ผู้เข้ารับการอบรม จำนวน ๕ คน	๓๐,๐๐๐	-	-	-	๓๐,๐๐๐	-	ผู้ปฏิบัติงานด้าน การแพทย์ฉุกเฉินมี ความรู้ความเข้าใจมาก ขึ้น	สำนักปลัด อบต. โพธิ์ใหญ่

๕.๓ แนวทางการพัฒนา : ส่งเสริม สนับสนุน และพัฒนาด้านการกีฬา การออกกำลังกาย และนันทนาการให้กับประชาชน

ที่	โครงการ/ กิจกรรม	วัตถุประสงค์	เป้าหมาย (ผลผลิตของ โครงการ)	งบประมาณและที่ผ่านมา					ตัวชี้วัด (KPI)	ผลลัพธ์ที่คาดว่าจะ ได้รับ	หน่วยงาน ที่ รับผิดชอบ
				๒๕๖๖ (บาท)	๒๕๖๗ (บาท)	๒๕๖๘ (บาท)	๒๕๖๙ (บาท)	๒๕๗๐ (บาท)			
๑	การจัดซื้อ อุปกรณ์กีฬา ประจำ หมู่บ้าน	๑. เพื่อส่งเสริมการออก กำลังกาย ๒. เพื่อให้มีอุปกรณ์กีฬา สำหรับการออกกำลังกาย ของแต่ละหมู่บ้าน	จัดซื้ออุปกรณ์กีฬา ให้กับหมู่บ้าน จำนวน ๑๔ หมู่บ้าน (ปีละ ๑ ครั้ง)	๑๐๐,๐๐๐	๑๐๐,๐๐๐	๑๐๐,๐๐๐	๑๐๐,๐๐๐	๑๐๐,๐๐๐	อุปกรณ์กีฬา	ประชาชนได้ออกกำลัง กายทำให้มีสุขภาพ ร่างกายที่แข็งแรง และมี อุปกรณ์กีฬาไว้เล่นกีฬา และออกกำลังกาย	กอง การศึกษา ศาสนา และ วัฒนธรรมฯ
๒	การแข่งขัน กีฬาชุมชน สัมพันธ์ด้าน ยาเสพติด	๑. เพื่อสร้างความรัก ความ สามัคคีของประชาชนภายใน ท้องถิ่น ๒. เพื่อส่งเสริมการเล่นกีฬา และการออกกำลังกายของ ประชาชน ๓. เพื่อให้ประชาชนมี สุขภาพร่างกายแข็งแรง	จัดการแข่งขันกีฬา ปีละ ๑ ครั้ง ผู้เข้าร่วมการ แข่งขันกีฬา จำนวน ๕๐๐ คน จาก ๑๔ หมู่บ้าน	๑๕๐,๐๐๐	๑๕๐,๐๐๐	๑๕๐,๐๐๐	๑๕๐,๐๐๐	๑๕๐,๐๐๐	๘๐% ของ ผู้เข้าร่วม โครงการ	ประชาชนได้มีส่วนร่วมใน การจัดการแข่งขันกีฬา ทำให้เกิดความรักความ สามัคคีกันขึ้น และ ประชาชนมีนิสัยรักการ ออกกำลังกาย รวมทั้งเห็น ความสำคัญของการเล่น กีฬา	กอง การศึกษา ศาสนา และ วัฒนธรรมฯ
๓	การแข่งขัน กีฬา หน่วยงาน สัมพันธ์และ อปท.สัมพันธ์	๑. เพื่อสร้างความรัก ความ สามัคคีภายในหมู่คณะ ๒. เพื่อส่งเสริมการกีฬาและ การออกกำลังกาย และ เชื่อมสัมพันธ์มิตรระหว่าง หน่วยงานต่าง ๆ	เข้าร่วมการแข่งขัน กีฬา กับหน่วยงาน ที่เป็นเจ้าภาพ จัดการแข่งขัน ปีละ ๒ ครั้ง	๒๐,๐๐๐	๒๐,๐๐๐	๒๐,๐๐๐	๒๐,๐๐๐	๒๐,๐๐๐	๘๐% ของ ผู้เข้าร่วม โครงการ	เกิดความรักความสามัคคี ขึ้นภายในหมู่คณะ และได้ ส่งเสริมการกีฬาและการ ออกกำลังกาย รวมทั้งได้ เชื่อมสัมพันธ์มิตรที่ดีต่ กันของหน่วยงาน	กอง การศึกษา ศาสนา และ วัฒนธรรมฯ

ที่	โครงการ/ กิจกรรม	วัตถุประสงค์	เป้าหมาย (ผลผลิต ของโครงการ)	งบประมาณและที่ผ่านมา					ตัวชี้วัด (KPI)	ผลลัพธ์ที่คาดว่าจะ ได้รับ	หน่วยงาน ที่ รับผิดชอบ
				๒๕๖๖ (บาท)	๒๕๖๗ (บาท)	๒๕๖๘ (บาท)	๒๕๖๙ (บาท)	๒๕๗๐ (บาท)			
๔	ส่งเสริมการ แข่งขันกีฬา เยาวชนภายใน เขตพื้นที่	๑. เพื่อปลูกฝังให้นักเรียนมี นิสัยรักการกีฬาและการออก กำลังกาย ๒. เพื่อสร้างความรัก ความ สามัคคี การรู้แพ้ รู้ชนะ รู้ อภัย และมีน้ำใจเป็นนักกีฬา	สนับสนุนงบประมาณ ในการจัดการแข่งขัน กีฬายาวชนให้กับ โรงเรียน ๕ แห่ง จำนวน ๑ ครั้ง/ปี	๕๐,๐๐๐	๕๐,๐๐๐	๕๐,๐๐๐	๕๐,๐๐๐	๕๐,๐๐๐	๘๐% ของ ผู้เข้าร่วม โครงการ	๑) เด็กนักเรียนมีนิสัยรัก การกีฬาและการออก กำลังกาย เกิดความรัก ความสามัคคี มีน้ำใจเป็น นักกีฬา รู้แพ้ รู้ชนะ รู้ภัย	กอง การศึกษา ศาสนา และ วัฒนธรรม ฯ/ร่วมกับ โรงเรียน บ้านโพธิ์ ใหญ่

ส่วนที่ ๓
รายละเอียดโครงการพัฒนา
แผนพัฒนาท้องถิ่นห้าปี (พ.ศ. ๒๕๖๖ – ๒๕๗๐) ฉบับแก้ไข ครั้งที่ ๑/๒๕๖๖
องค์การบริหารส่วนตำบลโพธิ์ใหญ่

- ก. ยุทธศาสตร์ชาติ ๒๐ ปี ยุทธศาสตร์ที่ ๖ ยุทธศาสตร์ด้านการปรับสมดุลและพัฒนาระบบการบริหารจัดการภาครัฐ
- ข. แผนพัฒนาเศรษฐกิจและสังคมแห่งชาติ ฉบับที่ ๑๓ หมายความว่า ๑๓ ไทยมีภาครัฐที่ทันสมัยมีประสิทธิภาพและตอบโจทย์ประชาชน
- ค. Sustainable Development Goals: SDGs เป้าหมายที่ ๑๗ เสริมสร้างความเข้มแข็งให้แก่กลไกการดำเนินงานและฟื้นฟูหุ้นส่วน
- ง. ยุทธศาสตร์การพัฒนาจังหวัดที่ ๕ : เสริมสร้างความมั่นคงภายใน และยกระดับการบริหารจัดการภาครัฐให้มีสมรรถนะสูง
- จ. ยุทธศาสตร์การพัฒนาของ อปท. ในเขตจังหวัดร้อยเอ็ดที่ ๔ : พัฒนาด้านการบริหารจัดการและส่งเสริมการมีส่วนร่วม
๖. ยุทธศาสตร์การพัฒนา ด้านการบริหารกิจการบ้านเมืองที่ดี
- ๖.๑ กลยุทธ์ : ส่งเสริม สนับสนุนการเมืองการปกครองในระบอบประชาธิปไตย และการมีส่วนร่วมของประชาชนในการพัฒนาท้องถิ่น
- แผนงานบริหารงานทั่วไป

ที่	โครงการ/ กิจกรรม	วัตถุประสงค์	เป้าหมาย (ผลผลิตของ โครงการ)	งบประมาณและที่ผ่านมา					ตัวชี้วัด (KPI)	ผลลัพธ์ที่คาดว่าจะ ได้รับ	หน่วยงานที่ รับผิดชอบ
				๒๕๖๖ (บาท)	๒๕๖๗ (บาท)	๒๕๖๘ (บาท)	๒๕๖๙ (บาท)	๒๕๗๐ (บาท)			
๑	ส่งเสริมและ สนับสนุนการมี ส่วนร่วมของ ประชาชนใน ระบอบ ประชาธิปไตย	๑. เพื่อให้ประชาชนได้มี ส่วนร่วมในระบอบ ประชาธิปไตย ๒. เพื่อให้ประชาชนได้มี ความรู้ความเข้าใจ และ ทราบถึงบทบาทหน้าที่ ของตนในการเลือกตั้ง ตามระบอบ ประชาธิปไตย	๑. จัดกิจกรรมเกี่ยวกับการมี ส่วนร่วมของประชาชน จำนวน ๒ ครั้ง/ปี	๓๐,๐๐๐	๓๐,๐๐๐	๓๐,๐๐๐	๓๐,๐๐๐	๓๐,๐๐๐	๘๐ % ของ ผู้เข้าร่วม กิจกรรม	ประชาชนมีความรู้ ความเข้าใจ ในการมี ส่วนร่วมในระบอบ ประชาธิปไตยเพิ่ม มากขึ้นประชาชนได้ ทราบถึงบทบาท หน้าที่และสิทธิต่างๆ ในการเลือกตั้งตาม ระบอบ ประชาธิปไตย	สำนักปลัด อบต. โพธิ์ใหญ่
			๒. ค่าใช้จ่ายในการเลือกตั้ง สำหรับเลือกตั้งผู้บริหารท้องถิ่น และสมาชิกสภาท้องถิ่น อบต. โพธิ์ใหญ่	๒๐,๐๐๐	๒๐,๐๐๐	๒๐,๐๐๐	๒๐,๐๐๐	๖๐๐,๐๐๐			

	โครงการ/ กิจกรรม	วัตถุประสงค์	เป้าหมาย (ผลผลิต ของโครงการ)	งบประมาณและที่ผ่านมา					ตัวชี้วัด (KPI)	ผลลัพธ์ที่คาดว่าจะได้รับ	หน่วยงานที่ รับผิดชอบ
				๒๕๖๖ (บาท)	๒๕๖๗ (บาท)	๒๕๖๘ (บาท)	๒๕๖๙ (บาท)	๒๕๗๐ (บาท)			
๒	ปกป้อง สถาบันสำคัญของ ชาติ	๑. เพื่อให้ประชาชนได้มีส่วนร่วม ในการปกป้องสถาบันสำคัญของ ชาติ ๒. เพื่อมิให้มีการก้าวล้ำหรือการ ลบหลู่สถาบันสำคัญของชาติ	ส่งเสริมสนับสนุน งบประมาณในการ ดำเนินการที่ เกี่ยวกับการปกป้อง สถาบันสำคัญของ ชาติ จำนวน ๑ ครั้ง/ปี	๑๐๐,๐๐๐	๑๐๐,๐๐๐	๑๐๐,๐๐๐	๑๐๐,๐๐๐	๑๐๐,๐๐๐	๘๐ % ของ ผู้เข้าร่วม อบรม	ส่งเสริมสนับสนุน การเนื่องการปกครองใน ระบอบประชาธิปไตยอันมี พระมหากษัตริย์ทรงเป็น พระประมุข	อบต.โพธิ์ใหญ่/ อำเภอพนมไพร
๓	โครงการจัดทำ แผน พัฒนา ท้องถิ่น/แผน ชุมชน	๑. เพื่อให้ประชาชนได้มีส่วนร่วม ในการจัดทำแผนพัฒนาท้องถิ่น ๒. เพื่อให้การจัดทำแผนพัฒนา ท้องถิ่นเป็นไปตามระเบียบที่ กำหนด	จัดทำแผนพัฒนา ท้องถิ่น จำนวน ๔๐ เล่ม	๒๐,๐๐๐	๒๐,๐๐๐	๒๐,๐๐๐	๒๐,๐๐๐	๒๐,๐๐๐	จำนวนเล่ม	ประชาชนในพื้นที่ได้มี ส่วนร่วมในการจัดทำ แผนพัฒนาท้องถิ่น ได้ แสดงความคิดเห็น เสนอ ปัญหาความต้องการ	สำนักปลัด อบต. โพธิ์ใหญ่
๔	อบต.พบ ประชาชน/ เคลื่อนที่	๑. เพื่อทราบปัญหาความต้องการ ของประชาชนในพื้นที่ ๒. เพื่อให้ประชาชนมีส่วนร่วม พัฒนาท้องถิ่นให้เจริญก้าวหน้า และอำนวยความสะดวกและ ให้บริการประชาชนตามอำนาจ หน้าที่	จัดกิจกรรม อบต. พบประชาชน/ เคลื่อนที่ ปีละ ๑ ครั้ง	๓๐,๐๐๐	๓๐,๐๐๐	๓๐,๐๐๐	๓๐,๐๐๐	๓๐,๐๐๐	๘๐ % ของ ผู้เข้าร่วม กิจกรรม	๑. ได้รับทราบปัญหา ความต้องการของ ประชาชน และนำมาเป็น ข้อมูลในการแก้ไขและ พัฒนาท้องถิ่น	สำนักปลัด อบต. โพธิ์ใหญ่
๕	โครงการ สนับสนุน กิจกรรมจิต อาสา	เพื่อเฉลิมพระเกียรติและแสดง ความจงรักภักดีต่อสถาบัน พระมหากษัตริย์	สนับสนุนกิจกรรม จิตอาสาผู้เข้าร่วม โครงการ ๒๕๐ คน	๔๕,๐๐๐	๔๕,๐๐๐	๔๕,๐๐๐	๔๕,๐๐๐	๔๕,๐๐๐	๘๐ % ของ ผู้เข้าร่วม กิจกรรม	ประชาชนมีจิตสำนึกใน การทำความดี	สำนักปลัด อบต. โพธิ์ใหญ่ ร่วมกับ ทุกกอง

๖.๒ แนวทางการพัฒนา : ส่งเสริม สนับสนุน และพัฒนาการรับรู้ข้อมูลข่าวสารของประชาชนในท้องถิ่น

ที่	โครงการ/ กิจกรรม	วัตถุประสงค์	เป้าหมาย (ผลผลิตของ โครงการ)	งบประมาณและที่ผ่านมา					ตัวชี้วัด (KPI)	ผลลัพธ์ที่คาดว่าจะ ได้รับ	หน่วยงานที่ รับผิดชอบ
				๒๕๖๖ (บาท)	๒๕๖๗ (บาท)	๒๕๖๘ (บาท)	๒๕๖๙ (บาท)	๒๕๗๐ (บาท)			
๑	ปรับปรุง พัฒนา เว็บไซต์ ระบบ สารสนเทศและ ระบบ อินเทอร์เน็ต อบต.โพธิ์ใหญ่	เพื่อปรับปรุง พัฒนาเว็บไซต์ ระบบสาร สนเทศ และ ระบบอินเทอร์เน็ตของ หน่วย งาน ให้ทันสมัย และ ให้บริการประชาชน และ เพื่อประชาสัมพันธ์ข้อมูล ข่าวสารของ อบต. ให้ ประชาชนได้รับทราบ	๑. ค่าเช่าพื้นที่เว็บไซต์ ของหน่วยงาน ปีละ ๑ ครั้ง	๕,๐๐๐	๕,๐๐๐	๕,๐๐๐	๕,๐๐๐	๕,๐๐๐	จำนวนครั้ง	หน่วยงานได้ปรับปรุง พัฒนา เว็บไซต์ ระบบ สารสนเทศและระบบ อินเทอร์เน็ตให้มีความ ทันสมัย และสามารถ ให้บริการและประชา สัมพันธ์ข้อมูลข่าวสาร ให้กับประชาชนได้รับ ทราบ	สำนักปลัด อบต.โพธิ์ใหญ่
			๒. ปรับปรุงระบบ อินเทอร์เน็ตและ ค่าใช้จ่ายเกี่ยวกับระบบ อินเทอร์เน็ต	๒๐๐,๐๐๐	๒๐๐,๐๐๐	๒๐๐,๐๐๐	๒๐๐,๐๐๐	๒๐๐,๐๐๐			
๒	จัดทำวารสาร สิ่งพิมพ์	เพื่อให้ประชาชนได้รับรู้ ข้อมูลข่าวสารของทาง ราชการและ เพื่อส่งเสริมให้ ประชาชนมีนิสัยรักการอ่าน	จัดทำวารสารสิ่งพิมพ์ ประชาสัมพันธ์ข้อมูล ข่าวสาร	๑๐๐,๐๐๐	๑๐๐,๐๐๐	๑๐๐,๐๐๐	๑๐๐,๐๐๐	๑๐๐,๐๐๐	จำนวน วารสาร/ สิ่งพิมพ์	ประชาชนรับรู้ข้อมูล ข่าวสารและเหตุการณ์ บ้านเมืองที่เป็น ปัจจุบันและมีนิสัยรัก การอ่านเพิ่มมากขึ้น	สำนักปลัด อบต.โพธิ์ใหญ่

ที่	โครงการ/ กิจกรรม	วัตถุประสงค์	เป้าหมาย (ผลผลิตของ โครงการ)	งบประมาณและที่ผ่านมา					ตัวชี้วัด (KPI)	ผลลัพธ์ที่คาดว่าจะ ได้รับ	หน่วยงานที่ รับผิดชอบ
				๒๕๖๖ (บาท)	๒๕๖๗ (บาท)	๒๕๖๘ (บาท)	๒๕๖๙ (บาท)	๒๕๗๐ (บาท)			
๓	โครงการ อำนวยการศูนย์ ปฏิบัติการร่วม ในการ ช่วยเหลือ ประชาชนของ องค์กรปกครอง ส่วนท้องถิ่น (สถานที่กลาง) อำเภอพนมไพร จังหวัดร้อยเอ็ด	๑. เพื่อให้เจ้าหน้าที่ ปฏิบัติงานประจำศูนย์ฯ รวบรวม กฎหมาย ระเบียบ หนังสือสั่งการให้ เป็นหมวดหมู่ ๒. เพื่อจัดให้มีวัสดุ สำนักงาน วัสดุงานบ้าน งานครัวประจำศูนย์ ครุภัณฑ์ที่จำเป็นในการ ปฏิบัติงานของศูนย์ ๓. เพื่อจัดให้มี สาธารณูปโภคพื้นฐานแก่ บุคลากรขององค์กร ปกครองส่วนท้องถิ่นและ ประชาชนที่มาติดต่อ ราชการ	๑. จ้างเหมาบุคคลเป็น เจ้าหน้าที่ประจำศูนย์ ปฏิบัติการร่วมในการ ช่วยเหลือประชาชนของ องค์กรปกครองส่วน ท้องถิ่น จำนวน ๑ คน ๒. เบิกจ่ายค่า สาธารณูปโภคประจำ ศูนย์ เช่น ค่าไฟฟ้า ค่า โทรศัพท์สำนักงาน ฯลฯ ๓. ค่าวัสดุสำนักงาน ประจำศูนย์ เช่น เครื่อง เขียน แบบพิมพ์ กระดาษ ปากกา ดินสอ ฯลฯ ๔. ค่าจัดหาครุภัณฑ์หรือ ซ่อมแซมครุภัณฑ์ ๕. ค่าวัสดุงานบ้านงาน ครัวประจำศูนย์	๑๕,๐๐๐	๑๕,๐๐๐	๑๕,๐๐๐	๑๕,๐๐๐	๑๕,๐๐๐	แห่ง	๑. ศูนย์ปฏิบัติการร่วม ในการช่วยเหลือ ประชาชนขององค์กร ปกครองส่วนท้องถิ่น อำเภอพนมไพรมี ศักยภาพในการ ให้บริการประชาชน ๒. มีสาธารณูปโภค พื้นฐานที่จำเป็น ประจำสถานที่กลาง	สำนักปลัด อบต.โพธิ์ใหญ่

๖.๓ แนวทางการพัฒนา : ปรับปรุง พัฒนาประสิทธิภาพในการปฏิบัติงาน และจัดให้มี วัสดุ อุปกรณ์ เครื่องมือเครื่องใช้ และสถานที่ปฏิบัติงานให้ทันสมัย เอื้ออำนวยต่อการให้บริการประชาชน

ที่	โครงการ/ กิจกรรม	วัตถุประสงค์	เป้าหมาย (ผลผลิต ของโครงการ)	งบประมาณและที่ผ่านมา					ตัวชี้วัด (KPI)	ผลลัพธ์ที่คาดว่าจะ ได้รับ	หน่วยงานที่ รับผิดชอบ
				๒๕๖๖ (บาท)	๒๕๖๗ (บาท)	๒๕๖๘ (บาท)	๒๕๖๙ (บาท)	๒๕๗๐ (บาท)			
๑	การประเมินผล การปฏิบัติ ราชการของ อบต.	เพื่อทราบความพึง พอใจของประชาชนใน การให้บริการของอบต. และเพิ่มประสิทธิ ภาพ ในการให้บริการของ อบต. ต่อประชาชน	จ้างที่ปรึกษาหรือ หน่วยงานราชการ ประเมินผลการปฏิบัติ ราชการ โดยการประเมิน ความพึงพอใจในการ ให้บริการประชาชนปีละ ๑ ครั้ง	๓๐,๐๐๐	๓๐,๐๐๐	๓๐,๐๐๐	๓๐,๐๐๐	๓๐,๐๐๐	ร้อยละ ๘๐	อบต.ได้ทราบความพึง พอใจของประชาชน และนำผลการประเมิน มาพัฒนาการ ให้บริการ ให้มี ประสิทธิภาพ เพิ่มมากขึ้น	สำนักปลัด อบต.โพธิ์ใหญ่
๒	การปฏิบัติตาม นโยบายของ รัฐบาล กระทรวง ทบวง กรม จังหวัด และ อำเภอ	เพื่อเป็นการปฏิบัติตาม นโยบายของรัฐบาล กระทรวง กรม จังหวัด อำเภอ และ เพื่อให้นโยบายสำเร็จ ลุล่วง	สนับสนุนงบประมาณใน การดำเนินการตาม นโยบายรัฐบาล กระทรวง กรม จังหวัด และอำเภอ ปีละ ๕ ครั้ง	๕๐,๐๐๐	๓๐,๐๐๐	๓๐,๐๐๐	๓๐,๐๐๐	๓๐,๐๐๐	งบประมาณ	อบต.ได้ปฏิบัติตาม นโยบายของรัฐบาล กระทรวง กรม จังหวัด และอำเภอทำให นโยบายสำเร็จลุล่วงได้	สำนักปลัด อบต.โพธิ์ใหญ่
๓	การปรับปรุง ซ่อมแซม ทรัพย์สิน ของ ทางราชการ	เพื่อซ่อมแซมทรัพย์สิน ของทางราชการให้มี อายุการใช้งานที่ ยาวนานขึ้น	ซ่อมแซมทรัพย์สินของ ทางราชการปีละ ๑๐ ครั้ง	๑๐๐,๐๐๐	๑๐๐,๐๐๐	๕๐๐,๐๐๐	๕๐๐,๐๐๐	๕๐๐,๐๐๐	หน่วยงาน ราชการ	ทรัพย์สินของทาง ราชการได้รับการ ซ่อมแซมทำให้มีอายุ การใช้งานที่ยาวนานขึ้น	สำนักปลัด อบต.โพธิ์ใหญ่

ที่	โครงการ/ กิจกรรม	วัตถุประสงค์	เป้าหมาย (ผลผลิตของ โครงการ)	งบประมาณและที่ผ่านมา					ตัวชี้วัด (KPI)	ผลลัพธ์ที่คาดว่าจะ ได้รับ	หน่วยงานที่ รับผิดชอบ
				๒๕๖๖ (บาท)	๒๕๖๗ (บาท)	๒๕๖๘ (บาท)	๒๕๖๙ (บาท)	๒๕๗๐ (บาท)			
๔	จัดเก็บภาษี นอกสถานที่	เพื่อสะดวกในการจัดเก็บ รายได้ของ อบต.	จัดทำแผนที่ภาษี จำนวน ๑๔ หมู่บ้าน	๒๐,๐๐๐	๒๐,๐๐๐	๒๐,๐๐๐	๒๐,๐๐๐	๒๐,๐๐๐	จำนวนเล่ม	สะดวกสบายในการ ให้บริการประชาชน	กองคลัง
๕	จ้างเหมา บริการรักษาทำ ความสะอาด สถานที่ราชการ	เพื่อให้สถานที่ราชการมี ความสะอาดเป็น ระเบียบเรียบร้อย	จ้างเหมาบริการรักษาทำ ความสะอาดสถานที่ ราชการ สำนักงาน อบต. โพธิ์ใหญ่	๑๖๘,๐๐๐	๑๖๘,๐๐๐	๑๖๘,๐๐๐	๑๖๘,๐๐๐	๑๖๘,๐๐๐	ประชาชน	สถานที่ราชการมีความ สะอาดเป็นระเบียบ เรียบร้อย	สำนักปลัด อบต.โพธิ์ใหญ่
๖	บำรุงรักษาและ ปรับปรุง ครุภัณฑ์	เพื่อบำรุงรักษาและ ปรับปรุงครุภัณฑ์	บำรุงรักษาและปรับปรุง ครุภัณฑ์ของทางราชการ	๒๐๐,๐๐๐	๒๐๐,๐๐๐	๒๐๐,๐๐๐	๒๐๐,๐๐๐	๒๐๐,๐๐๐	หน่วยงาน ราชการ	ทรัพย์สินของทาง ราชการได้รับการ บำรุงรักษาและปรับปรุง ครุภัณฑ์	ทุกส่วน ราชการ
๗	สมทบกองทุน บำเหน็จ บำนาญ ข้าราชการส่วน ท้องถิ่น (กบท.)	เพื่อเป็นการสร้าง หลักประกันให้กับ ข้าราชการท้องถิ่น	เงินสมทบกองทุนบำเหน็จ บำนาญข้าราชการ (กบท.)	๒๐๐,๐๐๐	๒๐๐,๐๐๐	๒๐๐,๐๐๐	๒๐๐,๐๐๐	๒๐๐,๐๐๐	ข้าราชการ	ข้าราชการส่วนท้องถิ่นมี คุณภาพชีวิตหลัง เกษียณอายุราชการดีขึ้น	สำนักปลัด
๘	บำเหน็จ ลูกจ้างประจำ	เพื่อเป็นการสร้าง หลักประกันให้กับ ลูกจ้างประจำ	เงินบำเหน็จลูกจ้างประจำ	๓๓,๒๑๐	๓๓,๒๑๐	๓๓,๒๑๐	๓๓,๒๑๐	๓๓,๒๑๐	ลูกจ้าง ประจำ	ลูกจ้างประจำส่วน ท้องถิ่นมีคุณภาพชีวิต หลังเกษียณอายุราชการ ดีขึ้น	สำนักปลัด

ที่	โครงการ/ กิจกรรม	วัตถุประสงค์	เป้าหมาย (ผลผลิตของ โครงการ)	งบประมาณและที่ผ่านมา					ตัวชี้วัด (KPI)	ผลลัพธ์ที่คาดว่าจะ ได้รับ	หน่วยงานที่ รับผิดชอบ
				๒๕๖๖ (บาท)	๒๕๖๗ (บาท)	๒๕๖๘ (บาท)	๒๕๖๙ (บาท)	๒๕๗๐ (บาท)			
๙	สมทบกองทุน ประกันสังคม ของพนักงาน จ้าง	เพื่อเป็นการสร้าง หลักประกันให้กับ พนักงานจ้าง	เงินสมทบกองทุน ประกันสังคมของพนักงาน จ้างตามภารกิจและ พนักงานจ้างทั่วไป	๒๕๐,๐๐๐	๒๕๐,๐๐๐	๒๕๐,๐๐๐	๒๕๐,๐๐๐	๒๕๐,๐๐๐	พนักงาน จ้าง	พนักงานจ้างมีคุณภาพ ชีวิตดีขึ้น	ทุกส่วน ราชการ
๑๐	สมทบกองทุน เงินทดแทน	เพื่อจ่ายเป็นเงินสมทบ กองทุนเงินทดแทน	เงินสมทบกองทุนเงิน ทดแทนเป็นรายปี	๑๕,๐๐๐	๑๕,๐๐๐	๑๕,๐๐๐	๑๕,๐๐๐	๑๕,๐๐๐	พนักงาน เจ้าหน้าที่	เจ้าหน้าที่มีหลักประกัน ในการปฏิบัติงาน	ทุกส่วน ราชการ
๑๑	สมทบกองทุน หลักประกัน สุขภาพ	เพื่อจ่ายเป็นเงินสมทบ กองทุนหลักประกัน สุขภาพ	เงินสมทบกองทุน หลักประกันสุขภาพ สปสช.	๑๑๐,๐๐๐	๑๑๐,๐๐๐	๑๑๐,๐๐๐	๑๑๐,๐๐๐	๑๑๐,๐๐๐	พนักงาน เจ้าหน้าที่	เจ้าหน้าที่มีหลักประกัน ในการปฏิบัติงาน	ทุกส่วน ราชการ
๑๒	จัดทำ ประกันภัย (ภาคสมัครใจ)	เพื่อจ่ายเป็นค่าจัดทำ ประกันภัย(ภาคสมัครใจ)	จัดทำประกันภัย (ภาค สมัครใจ)สำหรับรถยนต์ ส่วนบุคคล	๖,๐๐๐	๖,๐๐๐	๖,๐๐๐	๖,๐๐๐	๖,๐๐๐	ประชาชน	ทรัพย์สินของทาง ราชการปลอดภัย	ทุกส่วน ราชการ
๑๓	จ้างเหมาผู้ดูแล สวนสาธารณะ เฉลิมพระ เกียรติ (หนอง สิม)	เพื่อให้สถานที่ราชการมี ความสะอาดเป็น ระเบียบเรียบร้อย	จ้างเหมาผู้ดูแล สวนสาธารณะเฉลิมพระ เกียรติ (หนองสิม)	๘๔,๐๐๐	๘๔,๐๐๐	๘๔,๐๐๐	๘๔,๐๐๐	๘๔,๐๐๐	ประชาชน	สถานที่มีความสะอาด เป็นระเบียบเรียบร้อย	กองส่งเสริม การเกษตร

รายละเอียดโครงการพัฒนาที่ขอรับการสนับสนุนงบประมาณเงินอุดหนุนเฉพาะกิจ
เงินอุดหนุนที่จัดสรรให้แก่องค์กรปกครองส่วนท้องถิ่น
แผนพัฒนาท้องถิ่นห้าปี (พ.ศ. ๒๕๖๖ - ๒๕๗๐) ฉบับแก้ไข ครั้งที่ ๑/๒๕๖๖
องค์การบริหารส่วนตำบลโพธิ์ใหญ่

แบบ ผ.๐๒

- ก. ยุทธศาสตร์ชาติ ๒๐ ปี ยุทธศาสตร์ด้านความมั่นคง
 ข. แผนพัฒนาเศรษฐกิจและสังคมแห่งชาติ ฉบับที่ ๑๓ หมายเหตุที่ ๕ ไทยเป็นประตูการค้าการลงทุนและยุทธศาสตร์ทางโลจิสติกส์ที่สำคัญของภูมิภาค
 ค. Sustainable Development Goals: SDGs เป้าหมายที่ ๙ สร้างโครงสร้างพื้นฐานที่มีความทนทาน ส่งเสริมการพัฒนาอุตสาหกรรมที่ครอบคลุมและยั่งยืน
 ง. ยุทธศาสตร์การพัฒนาจังหวัดที่ ๒ : เสริมสร้างขีดความสามารถทางการแข่งขันด้านการค้าการลงทุน การบริการและการท่องเที่ยว
 จ. ยุทธศาสตร์การพัฒนาของ อปท. ในเขตจังหวัดร้อยเอ็ดที่ ๑ : พัฒนาการเชื่อมโยงเครือข่ายโครงสร้างพื้นฐาน
 ๑. ยุทธศาสตร์การพัฒนา ด้านโครงสร้างพื้นฐาน
 กลยุทธ์พัฒนา : ก่อสร้าง ปรับปรุง และบำรุงรักษา ถนน เส้นทางคมนาคม และทางระบายน้ำ ภายในท้องถิ่นและเชื่อมโยงระหว่างท้องถิ่น
 แผนงาน : อุตสาหกรรมและการโยธา

โครงการ/ กิจกรรม	วัตถุประสงค์	เป้าหมาย (ผลผลิตของโครงการ)	งบประมาณและที่ผ่านมา					ตัวชี้วัด (KPI)	ผลลัพธ์ที่คาดว่าจะได้รับ	หน่วยงานที่ รับผิดชอบ
			๒๕๖๖ (บาท)	๒๕๖๗ (บาท)	๒๕๖๘ (บาท)	๒๕๖๙ (บาท)	๒๕๗๐ (บาท)			
๑ ปรับปรุงผิว จราจรแอสฟัลท์ ติกคอนกรีต หมู่ ๑	๑. เพื่อให้ประชาชนสัญจร ไปมาได้อย่างสะดวกสบาย และปลอดภัยยิ่งขึ้น ๒. เพื่อให้การคมนาคมมี ความสะดวกรวดเร็วขึ้น	ปรับปรุงผิวจราจร Asphalt concrete ขนาดผิวจราจร จากถนนทางหลวง ชนบท รอ ๔๐๔๖ บ้านนายเรวัต สระแก้ว ไปทางบ้านนายสมใจ นามวง สาร กว้าง ๔ เมตร ยาว ๓๐๓ เมตร หนาเฉลี่ย ๐.๐๔ ม. พื้นที่ไม่น้อยกว่า ๑,๒๑๒ ตร.ม.	๕๐๐,๐๐๐	๕๐๐,๐๐๐	๕๐๐,๐๐๐	๕๐๐,๐๐๐	๕๐๐,๐๐๐	พัฒนาระบบ โครงสร้าง พื้นฐาน	ประชาชนสัญจรไป มาได้อย่าง สะดวกสบายและมี ความปลอดภัยมาก ขึ้นและการ คมนาคมมีความ สะดวกรวดเร็วมาก ขึ้น	หน่วยงานอื่นที่ ขอรับการ สนับสนุน งบประมาณ /กองช่าง อบต. โพธิ์ใหญ่
๒ ปรับปรุงผิว จราจรแอสฟัลท์ ติก คอนกรีตหมู่ ๒	๑. เพื่อให้ประชาชนสัญจร ไปมาได้อย่างสะดวกสบาย และปลอดภัยยิ่งขึ้น ๒. เพื่อให้การคมนาคมมี ความสะดวกรวดเร็วขึ้น	ปรับปรุงผิวจราจร Asphalt concrete ขนาดผิวจราจร กว้าง ๔ เมตร ขนาด ผิวจราจรกว้าง ๔ เมตร ยาว ๒๗๐ เมตร หนาเฉลี่ย ๐.๐๔ ม.พื้นที่ไม่ น้อยกว่า ๑,๐๘๐ ตร.ม.	๕๐๐,๐๐๐	๕๐๐,๐๐๐	๕๐๐,๐๐๐	๕๐๐,๐๐๐	๕๐๐,๐๐๐			

ที่	โครงการ/ กิจกรรม	วัตถุประสงค์	เป้าหมาย (ผลผลิตของ โครงการ)	งบประมาณและที่ผ่านมา					ตัวชี้วัด (KPI)	ผลลัพธ์ที่ คาดว่าจะ ได้รับ	หน่วยงานที่ รับผิดชอบ
				๒๕๖๖ (บาท)	๒๕๖๗ (บาท)	๒๕๖๘ (บาท)	๒๕๖๙ (บาท)	๒๕๗๐ (บาท)			
๓	ปรับปรุงผิวจราจร แอสฟัลท์ ติกคอนกรีต หมู่ ๓	๑. เพื่อให้ประชาชน สัญจรไปมาได้อย่าง สะดวกสบาย และ ปลอดภัยยิ่งขึ้น ๒. เพื่อให้การคมนาคม มีความสะดวกรวดเร็ว ขึ้น	๑.ปรับปรุงผิวจราจร Asphalt concrete ขนาดผิวจราจร จาก ถนนทางหลวง ๒๐๔๓ ไปทาง สามแยกหน้าโรงเรียน กว้าง ๔ เมตร ยาว ๓๐๓ เมตร หนา เฉลี่ย ๐.๐๔ ม. พื้นที่ไม่น้อยกว่า ๑,๒๑๒ ตร.ม.	๕๐๐,๐๐๐	๕๐๐,๐๐๐	๕๐๐,๐๐๐	๕๐๐,๐๐๐	๕๐๐,๐๐๐	พัฒนา ระบบ โครงสร้าง พื้นฐาน	ประชาชน สัญจรไปมา ได้อย่าง สะดวก สบายและมี ความ ปลอดภัยมาก ขึ้นและการ คมนาคม มีความ สะดวก รวดเร็วมาก ขึ้น	หน่วยงานอื่นที่ ขอรับการ สนับสนุน งบประมาณ /กองช่าง อบต. โพธิ์ใหญ่
			๒.ปรับปรุงผิวจราจร Asphalt concrete ขนาดผิวจราจร จาก ถนนลาดยางเดิมหน้าวัดสว่าง อุทัยไปทางบ้านยางเดี่ยว กว้าง ๕ เมตร ยาว ๓๐๓ เมตร หนา เฉลี่ย ๐.๐๔ ม. พื้นที่ไม่น้อยกว่า ๙๒๕ ตร.ม.	๕๐๐,๐๐๐	๕๐๐,๐๐๐	๕๐๐,๐๐๐	๕๐๐,๐๐๐	๕๐๐,๐๐๐			
			๓. ปรับปรุงผิวจราจร Asphalt concrete ขนาดผิวจราจร จาก ถนนทางหลวง ๒๐๔๓ ไปทาง สามแยกบ้านนายนิกร โพธิ์กัณฑ์ กว้าง ๕ เมตร ยาว ๓๐๓ เมตร หนาเฉลี่ย ๐.๐๔ ม. พื้นที่ไม ่น้อยกว่า ๑,๒๑๒ ตร.ม.	๕๐๐,๐๐๐	๕๐๐,๐๐๐	๕๐๐,๐๐๐	๕๐๐,๐๐๐	๕๐๐,๐๐๐			

ที่	โครงการ/ กิจกรรม	วัตถุประสงค์	เป้าหมาย (ผลผลิตของ โครงการ)	งบประมาณและที่ผ่านมา					ตัวชี้วัด (KPI)	ผลลัพธ์ที่คาดว่าจะได้รับ	หน่วยงานที่ รับผิดชอบ
				๒๕๖๖ (บาท)	๒๕๖๗ (บาท)	๒๕๖๘ (บาท)	๒๕๖๙ (บาท)	๒๕๗๐ (บาท)			
๔.	ปรับปรุงผิวจราจรแอสฟัลท์ติกคอนกรีต หมู่ ๔	๑. เพื่อให้ประชาชนสัญจรไปมาได้อย่างสะดวกสบาย และปลอดภัยยิ่งขึ้น ๒. เพื่อให้การคมนาคมมีความสะดวกรวดเร็วขึ้น	ปรับปรุงผิวจราจร Asphalt concrete ขนาดผิวจราจรกว้าง ๔ เมตร ยาว ๓๐๓ เมตร หนาเฉลี่ย ๐.๐๔ ม. พื้นที่ไม่น้อยกว่า ๑,๒๑๒ ตร.ม.	๕๐๐,๐๐๐	๕๐๐,๐๐๐	๕๐๐,๐๐๐	๕๐๐,๐๐๐	๕๐๐,๐๐๐	พัฒนาระบบโครงสร้างพื้นฐาน	ประชาชนสัญจรไปมาได้อย่างสะดวกสบายและมีความปลอดภัยมากขึ้นและการคมนาคม	หน่วยงานอื่นที่ขอรับการสนับสนุนงบประมาณ / กงช่าง อบต. โพธิ์ใหญ่
๕	ปรับปรุงผิวจราจรแอสฟัลท์ติกคอนกรีต หมู่ ๕	๑. เพื่อให้ประชาชนสัญจรไปมาได้อย่างสะดวกสบาย และปลอดภัยยิ่งขึ้น ๒. เพื่อให้การคมนาคมมีความสะดวกรวดเร็วขึ้น	ปรับปรุงผิวจราจร Asphalt concrete ขนาดผิวจราจรกว้าง ๔ เมตร ยาว ๑,๕๐๐ เมตร หนาเฉลี่ย ๐.๐๔ ม. พื้นที่ไม่น้อยกว่า ๑,๐๘๘ ตร.ม. จากบ้านคำสุขไปทางถนนหลวงหมายเลข ๒๐๒ พร้อมวางท่อขนาด ๑.๐๐x๑.๐๐ เมตร	๒,๗๐๐,๐๐๐	๒,๗๐๐,๐๐๐	๒,๗๐๐,๐๐๐	๒,๗๐๐,๐๐๐	๒,๗๐๐,๐๐๐		มีความสะดวกรวดเร็วมากขึ้น	

ที่	โครงการ/ กิจกรรม	วัตถุประสงค์	เป้าหมาย (ผลผลิตของ โครงการ)	งบประมาณและที่ผ่านมา					ตัวชี้วัด (KPI)	ผลลัพธ์ที่ คาดว่าจะ ได้รับ	หน่วยงานที่ รับผิดชอบ
				๒๕๖๖ (บาท)	๒๕๖๗ (บาท)	๒๕๖๘ (บาท)	๒๕๖๙ (บาท)	๒๕๗๐ (บาท)			
๖	ปรับปรุงผิว จราจรแอสฟัลท์ ติกคอนกรีต หมู่ ๖	๑. เพื่อให้ประชาชนสัญจร ไปมาได้อย่างสะดวกสบาย และปลอดภัยยิ่งขึ้น ๒. เพื่อให้การคมนาคมมี ความสะดวกรวดเร็วขึ้น	ปรับปรุงผิวจราจร Asphalt concrete ขนาดผิวจราจร กว้าง ๔ เมตร ยาว ๒๗๒ เมตร หนา เฉลี่ย ๐.๐๔ ม. พื้นที่ไม่น้อยกว่า ๑,๐๘๘ ตร.ม.	๕๐๐,๐๐๐	๕๐๐,๐๐๐	๕๐๐,๐๐๐	๕๐๐,๐๐๐	๕๐๐,๐๐๐	พัฒนา ระบบ โครงสร้าง พื้นฐาน	ประชาชน สัญจรไปมาได้ อย่าง สะดวกสบาย และมีความ ปลอดภัยมาก ขึ้นและการ คมนาคมมี ความสะดวก รวดเร็วมาก ขึ้น	หน่วยงาน อื่นที่ขอรับ การ สนับสนุน งบประมาณ /กองช่าง อบต.โพธิ์ ใหญ่
๗	ปรับปรุงผิว จราจรแอสฟัลท์ ติกคอนกรีต หมู่ ๗	๑. เพื่อให้ประชาชนสัญจร ไปมาได้อย่างสะดวกสบาย และปลอดภัยยิ่งขึ้น ๒. เพื่อให้การคมนาคมมี ความสะดวกรวดเร็วขึ้น	ปรับปรุงผิวจราจร Asphalt concrete ขนาดผิวจราจร กว้าง ๔ เมตร ยาว ๒๗๑ เมตร หนา เฉลี่ย ๐.๐๔ ม.พื้นที่ไม่น้อยกว่า ๑,๐๘๔ ตร.ม.	๕๐๐,๐๐๐	๕๐๐,๐๐๐	๕๐๐,๐๐๐	๕๐๐,๐๐๐	๕๐๐,๐๐๐			
๘	ปรับปรุงผิว จราจรแอสฟัลท์ ติกคอนกรีต หมู่ ๘	๑. เพื่อให้ประชาชนสัญจร ไปมาได้อย่างสะดวกสบาย และปลอดภัยยิ่งขึ้น ๒. เพื่อให้การคมนาคมมี ความสะดวกรวดเร็วขึ้น	ปรับปรุงผิวจราจร Asphalt concrete จากบ้านนางสี ตัณฑา รัมย์ ไปทางบ้านท่าโพธิ์ ขนาดผิว จราจร กว้าง ๕ เมตร ยาว ๑๘๕ เมตร หนาเฉลี่ย ๐.๐๔ ม.พื้นที่ ไม่น้อยกว่า ๙๒๕ ตร.ม.	๕๐๐,๐๐๐	๕๐๐,๐๐๐	๕๐๐,๐๐๐	๕๐๐,๐๐๐	๕๐๐,๐๐๐			
๙	ปรับปรุงผิว จราจรแอสฟัลท์ ติกคอนกรีต หมู่ ๙	๑. เพื่อให้ประชาชนสัญจร ไปมาได้อย่างสะดวกสบาย และปลอดภัยยิ่งขึ้น ๒. เพื่อให้การคมนาคมมี ความสะดวกรวดเร็วขึ้น	ปรับปรุงผิวจราจร Asphalt concrete ขนาดผิวจราจร กว้าง ๔ เมตร ยาว ๒๗๑ เมตร หนา เฉลี่ย ๐.๐๔ ม.พื้นที่ไม่น้อยกว่า ๑,๐๘๔ ตร.ม.	๕๐๐,๐๐๐	๕๐๐,๐๐๐	๕๐๐,๐๐๐	๕๐๐,๐๐๐	๕๐๐,๐๐๐			

ที่	โครงการ/ กิจกรรม	วัตถุประสงค์	เป้าหมาย (ผลผลิตของ โครงการ)	งบประมาณและที่ผ่านมา					ตัวชี้วัด (KPI)	ผลลัพธ์ที่ คาดว่าจะ ได้รับ	หน่วยงานที่ รับผิดชอบ
				๒๕๖๖ (บาท)	๒๕๖๗ (บาท)	๒๕๖๘ (บาท)	๒๕๖๙ (บาท)	๒๕๗๐ (บาท)			
๑๐	ปรับปรุงผิว จราจรแอสฟัลท์ ติกคอนกรีต หมู่ ๑๐	๑. เพื่อให้ประชาชนสัญจร ไปมาได้อย่างสะดวกสบาย และปลอดภัยยิ่งขึ้น ๒. เพื่อให้การคมนาคมมี ความสะดวกรวดเร็วขึ้น	ปรับปรุงผิวจราจร Asphalt concrete ขนาดผิวจราจร กว้าง ๔ เมตร ยาว ๒๗๑ เมตร หนา เฉลี่ย ๐.๐๔ ม.พื้นที่ไม่น้อยกว่า ๑,๐๘๔ ตร.ม.	๕๐๐,๐๐๐	๕๐๐,๐๐๐	๕๐๐,๐๐๐	๕๐๐,๐๐๐	๕๐๐,๐๐๐	พัฒนา ระบบ โครงสร้าง พื้นฐาน	ประชาชน สัญจรไปมา ได้อย่าง สะดวกสบา ยและมี ความ ปลอดภัย มากขึ้นและ การ คมนาคมมี ความ สะดวก รวดเร็วมาก ขึ้น	หน่วยงาน อื่นที่ขอรับ การ สนับสนุน งบประมาณ /กองช่าง อบต.โพธิ์ ใหญ่
๑๑	ปรับปรุงผิว จราจรแอสฟัลท์ ติกคอนกรีต หมู่ ๑๑	๑. เพื่อให้ประชาชนสัญจร ไปมาได้อย่างสะดวกสบาย และปลอดภัยยิ่งขึ้น ๒. เพื่อให้การคมนาคมมี ความสะดวกรวดเร็วขึ้น	ปรับปรุงผิวจราจร Asphalt concrete ขนาดผิวจราจร กว้าง ๔ เมตร ยาว ๒๗๑ เมตร หนา เฉลี่ย ๐.๐๔ ม.พื้นที่ไม่น้อยกว่า ๑,๐๘๔ ตร.ม.	๕๐๐,๐๐๐	๕๐๐,๐๐๐	๕๐๐,๐๐๐	๕๐๐,๐๐๐	๕๐๐,๐๐๐			
๑๒	ปรับปรุงผิว จราจรแอสฟัลท์ ติกคอนกรีต หมู่ ๑๒	๑. เพื่อให้ประชาชนสัญจร ไปมาได้อย่างสะดวกสบาย และปลอดภัยยิ่งขึ้น ๒. เพื่อให้การคมนาคมมี ความสะดวกรวดเร็วขึ้น	ปรับปรุงผิวจราจร Asphalt concrete จากถนนทางหลวง ชนบท รอ ๔๐๔๖ ไปทางบ้าน นายสมศักดิ์ ทองโพธิ์ใหญ่ ขนาด ผิวจราจร กว้าง ๔ เมตร ยาว ๓๐๓ เมตร หนาเฉลี่ย ๐.๐๔ ม. พื้นที่ไม่น้อยกว่า ๑,๒๑๒ ตร.ม.	๕๐๐,๐๐๐	๕๐๐,๐๐๐	๕๐๐,๐๐๐	๕๐๐,๐๐๐	๕๐๐,๐๐๐			

ที่	โครงการ/ กิจกรรม	วัตถุประสงค์	เป้าหมาย (ผลผลิตของ โครงการ)	งบประมาณและที่ผ่านมา					ตัวชี้วัด (KPI)	ผลลัพธ์ที่ คาดว่าจะ ได้รับ	หน่วยงานที่ รับผิดชอบ
				๒๕๖๖ (บาท)	๒๕๖๗ (บาท)	๒๕๖๘ (บาท)	๒๕๖๙ (บาท)	๒๕๗๐ (บาท)			
๑๓	ปรับปรุงผิว จราจรแอส ฟัลต์ติก คอน กรีต หมู่ ๑๓	๑. เพื่อให้ประชาชน สัญจรไปมาได้อย่าง สะดวกสบาย และ ปลอดภัยยิ่งขึ้น	ปรับปรุงผิวจราจร Asphalt concrete ขนาดผิวจราจร กว้าง ๔ เมตร ยาว ๒๗๑ เมตร หนาเฉลี่ย ๐.๐๔ ม.พื้นที่ไม่น้อยกว่า ๑,๐๘๔ ตร.ม.	๕๐๐,๐๐๐	๕๐๐,๐๐๐	๕๐๐,๐๐๐	๕๐๐,๐๐๐	๕๐๐,๐๐๐	พัฒนา ระบบ โครงสร้าง พื้นฐาน	ประชาชน สัญจรไปมา ได้อย่าง สะดวกสบา ยและมี ความ ปลอดภัย มากขึ้นและ การ คมนาคมมี ความ สะดวก รวดเร็วมาก ขึ้น	หน่วยงาน อื่นที่ขอรับ การ สนับสนุน งบประมาณ /กองช่าง อบต.โพธิ์ ใหญ่
		๒. เพื่อให้การคมนาคมมี ความสะดวกรวดเร็วขึ้น	๑. ทำการปูผิวจราจร พาราแอสฟัลคอนกรีต (ชั้น ผิวทางเดิมดินซีเมนต์ผสม น้ำยางธรรมชาติ) จาก บ้านท่าไฮ ม. ๑๓ ไปถึง ถนนลาดยางทางหลวง หมายเลข ๒๐๔๓ กว้าง ๕ เมตร ยาว ๑,๘๓๐ เมตร หนา ๐.๐๕ เมตร	๑๒,๒๓๘,๐๐๐	๑๒,๒๓๘,๐๐๐	๑๒,๒๓๘,๐๐๐	๑๒,๒๓๘,๐๐๐	๑๒,๒๓๘,๐ ๐๐			
๑๔	ปรับปรุงผิว จราจรแอส ฟัลต์ติกคอน กรีต หมู่ ๑๔	๑. เพื่อให้ประชาชน สัญจรไปมาได้อย่าง สะดวกสบาย และ ปลอดภัยยิ่งขึ้น	ปรับปรุงผิวจราจร Asphalt concrete ขนาดผิวจราจร กว้าง ๔ เมตร ยาว ๒๗๒ เมตร หนาเฉลี่ย ๐.๐๔ ม.พื้นที่ไม่น้อยกว่า ๑,๐๘๘ ตร.ม.	๕๐๐,๐๐๐	๕๐๐,๐๐๐	๕๐๐,๐๐๐	๕๐๐,๐๐๐	๕๐๐,๐๐๐			

ที่	โครงการ/ กิจกรรม	วัตถุประสงค์	เป้าหมาย (ผลผลิตของ โครงการ)	งบประมาณและที่ผ่านมา					ตัวชี้วัด (KPI)	ผลลัพธ์ที่คาดว่าจะได้รับ	หน่วยงานที่ รับผิดชอบ
				๒๕๖๖ (บาท)	๒๕๖๗ (บาท)	๒๕๖๘ (บาท)	๒๕๖๙ (บาท)	๒๕๗๐ (บาท)			
๑๕	ซ่อมแซมถนน Asphalt concrete ในพื้นที่ตำบลโพธิ์ใหญ่ จำนวน ๑๔ หมู่บ้าน	เพื่อให้ประชาชนสัญจรไปมาสะดวกสบายมากขึ้น	ซ่อมแซมถนน Asphalt concrete ในพื้นที่ตำบลโพธิ์ใหญ่ จำนวน ๑๔ หมู่บ้าน	๕,๐๐๐,๐๐๐ (งบหน่วยงานอื่น)	๕,๐๐๐,๐๐๐ (งบหน่วยงานอื่น)	๕,๐๐๐,๐๐๐ (งบหน่วยงานอื่น)	๕,๐๐๐,๐๐๐ (งบหน่วยงานอื่น)	๕,๐๐๐,๐๐๐ (งบหน่วยงานอื่น)	พัฒนา ระบบ สวัสดิการ โครงสร้าง พื้นฐาน และความ มั่นคงทาง สังคม	ประชาชน สัญจรไปมาได้ อย่าง สะดวกสบาย และมีความ ปลอดภัยมาก ขึ้นและการ คมนาคมมี ความสะดวก รวดเร็วมาก ขึ้น	หน่วยงาน อื่นที่ขอรับ การ สนับสนุน งบประมาณ /กองช่าง อบต.โพธิ์ ใหญ่
๑๖	ปรับปรุงถนน คสล. หมู่ที่ ๑	๑.สัญจรไปมาได้อย่าง สะดวกสบายและ ปลอดภัยยิ่งขึ้น ๒. เพื่อให้การคมนาคมมี ความสะดวกรวดเร็วขึ้น	ปรับปรุงถนน คสล. จาก ถนน รอ ๒๐๔๓ บ้านโพธิ์ ใหญ่ หมู่ที่ ๑ ไปทางสาม แยกบ้านคำสุก หมู่ที่ ๕	๕,๒๗๔,๐๐๐ (งบหน่วยงาน อื่น)	๕,๒๗๔,๐๐๐ (งบหน่วยงาน อื่น)	๕,๒๗๔,๐๐๐ (งบหน่วยงาน อื่น)	๕,๒๗๔,๐๐๐ (งบหน่วยงาน อื่น)	๕,๒๗๔,๐๐๐ (งบหน่วยงาน อื่น)			
๑๗	ปรับปรุงถนน คสล. หมู่ที่ ๖	๑.สัญจรไปมาได้อย่าง สะดวกสบายและ ปลอดภัยยิ่งขึ้น ๒. เพื่อให้การคมนาคมมี ความสะดวกรวดเร็วขึ้น	ปรับปรุงถนน คสล. จาก บ้านนายวาด อนุสงค์ ไป ทางถนนหลวงหมายเลข ๒๐๒	๕,๒๗๔,๐๐๐ (งบหน่วยงาน อื่น)	๕,๒๗๔,๐๐๐ (งบหน่วยงาน อื่น)	๕,๒๗๔,๐๐๐ (งบหน่วยงาน อื่น)	๕,๒๗๔,๐๐๐ (งบหน่วยงาน อื่น)	๕,๒๗๔,๐๐๐ (งบหน่วยงาน อื่น)			
๑๘	ก่อสร้างถนน คสล. หมู่ที่ ๑๐	๑. เพื่อให้ประชาชน สัญจรไปมาได้อย่าง สะดวกสบาย และ ปลอดภัยยิ่งขึ้น ๒. เพื่อให้การคมนาคมมี ความสะดวกรวดเร็วขึ้น	ก่อสร้างถนน คสล. จากบ้าน บัวงาม ม.๑๐ ไปทาง ถนน หลวง ๒๐๔๓ กว้าง ๕ เมตร ยาว ๑,๐๐๐ เมตร หนา ๐.๑๕ เมตร	๓,๐๐๐,๐๐๐ (งบหน่วยงาน อื่น)	๓,๐๐๐,๐๐๐ (งบหน่วยงาน อื่น)	๓,๐๐๐,๐๐๐ (งบหน่วยงาน อื่น)	๓,๐๐๐,๐๐๐ (งบหน่วยงาน อื่น)	๓,๐๐๐,๐๐๐ (งบหน่วยงาน อื่น)			

ที่	โครงการ/ กิจกรรม	วัตถุประสงค์	เป้าหมาย (ผลผลิตของ โครงการ)	งบประมาณและที่ผ่านมา					ตัวชี้วัด (KPI)	ผลลัพธ์ที่คาดว่าจะได้รับ	หน่วยงานที่ รับผิดชอบ
				๒๕๖๖ (บาท)	๒๕๖๗ (บาท)	๒๕๖๘ (บาท)	๒๕๖๙ (บาท)	๒๕๗๐ (บาท)			
๑๙	ก่อสร้าง ถนน คสล. หมู่ที่ ๑๒	๑. เพื่อให้ประชาชนสัญจร ไปมาได้อย่างสะดวกสบาย และปลอดภัยยิ่งขึ้น ๒. เพื่อให้การคมนาคมมี ความสะดวกรวดเร็วขึ้น	ก่อสร้างถนน คสล. จากบ้าน โนนขาว ม.๑๒ ไปทาง ถนน หลวง ๒๐๔๓ กว้าง ๕ เมตร ยาว ๓๑๐ เมตร หนา ๐.๑๕ เมตร	๓,๐๐๐,๐๐๐ (งบหน่วยงาน อื่น)	๓,๐๐๐,๐๐๐ (งบหน่วยงาน อื่น)	๓,๐๐๐,๐๐๐ (งบหน่วยงาน อื่น)	๓,๐๐๐,๐๐๐ (งบหน่วยงาน อื่น)	๓,๐๐๐,๐๐๐ (งบหน่วยงาน อื่น)	พัฒนา ระบบ สวัสดิการ โครงสร้าง พื้นฐาน และความ มั่นคงทาง สังคม	ประชาชน สัญจรไปมาได้ อย่าง สะดวกสบาย และมีความ ปลอดภัยมาก ขึ้นและการ คมนาคมมี ความสะดวก รวดเร็วมากขึ้น	หน่วยงานอื่น ที่ขอรับการ สนับสนุน งบประมาณ /กองช่าง อบต.โพธิ์ ใหญ่
๒๐	ก่อสร้าง ถนน คสล. หมู่ที่ ๑๓	๑. เพื่อให้ประชาชนสัญจร ไปมาได้อย่างสะดวกสบาย และปลอดภัยยิ่งขึ้น ๒. เพื่อให้การคมนาคมมี ความสะดวกรวดเร็วขึ้น	ก่อสร้างถนน คสล. จากบ้าน ท่าไฮ้ไปทางสี่แยกบ้านบัวงาม กว้าง ๕ เมตร ยาว ๙๖๐ เมตร หนา ๐.๑๕ เมตร	๓,๐๐๐,๐๐๐ (งบหน่วยงาน อื่น)	๓,๐๐๐,๐๐๐ (งบหน่วยงาน อื่น)	๓,๐๐๐,๐๐๐ (งบหน่วยงาน อื่น)	๓,๐๐๐,๐๐๐ (งบหน่วยงาน อื่น)	๓,๐๐๐,๐๐๐ (งบหน่วยงาน อื่น)			
๒๑	ปรับปรุง ถนนลูกรัง ภายในเขต พื้นที่ หมู่ที่ ๔	เพื่อให้การสัญจร การ คมนาคม และการขนส่ง ผลผลิตทางการเกษตรของ ประชาชนมีความสะดวก รวดเร็วยิ่งขึ้น	๑. ถนนกว้าง ๕ เมตร ยาว ๔,๐๐๐ เมตร สูงเฉลี่ย ๐.๑๕ เมตร จากบ้านยางเดี่ยวหมู่ที่ ๔ ไปทางเขตรอยต่อตำบล หนองหมื่นถ่าน	๕๐๐,๐๐๐ (งบหน่วยงาน อื่น)	๕๐๐,๐๐๐ (งบหน่วยงาน อื่น)	๕๐๐,๐๐๐ (งบหน่วยงาน อื่น)	๕๐๐,๐๐๐ (งบหน่วยงาน อื่น)	๕๐๐,๐๐๐ (งบหน่วยงาน อื่น)			
			๒. ถนนกว้าง ๖ เมตร ยาว ๔,๐๐๐ เมตร สูงเฉลี่ย ๐.๑๕ เมตร จากบ้านยางเดี่ยวหมู่ที่ ๔ ไปทางเขตรอยต่อตำบล หนองทัพไทย	๖๐๐,๐๐๐ (งบหน่วยงาน อื่น)	๖๐๐,๐๐๐ (งบหน่วยงาน อื่น)	๖๐๐,๐๐๐ (งบหน่วยงาน อื่น)	๖๐๐,๐๐๐ (งบหน่วยงาน อื่น)	๖๐๐,๐๐๐ (งบหน่วยงาน อื่น)			

ที่	โครงการ/ กิจกรรม	วัตถุประสงค์	เป้าหมาย (ผลผลิตของ โครงการ)	งบประมาณและที่ผ่านมา					ตัวชี้วัด (KPI)	ผลลัพธ์ที่คาดว่าจะได้รับ	หน่วยงานที่ รับผิดชอบ
				๒๕๖๖ (บาท)	๒๕๖๗ (บาท)	๒๕๖๘ (บาท)	๒๕๖๙ (บาท)	๒๕๗๐ (บาท)			
๒๒	ปรับปรุง ถนนลูกรัง หมู่ที่ ๘	เพื่อให้การสัญจร การ คมนาคม และการ ขนส่งผลผลิตทางการ เกษตรสะดวกรวดเร็ว	ปรับปรุงถนนลูกรัง โดย การลงลูกรังถนนกว้าง ๕ เมตร ยาว ๔,๐๐๐ เมตร จากบ้านหนองกุ้งใหญ่ หมู่ที่ ๘ ถึง ทางหลวง ๒๐๒ ไปทาง บ้านกลาง หมู่ ๙ ตำบลกุดน้ำใส	๑๐,๓๑๕,๐๐๐ (งบหน่วยงาน อื่น)	๑๐,๓๑๕,๐๐๐ (งบหน่วยงาน อื่น)	๑๐,๓๑๕,๐๐๐ (งบหน่วยงานอื่น)	๑๐,๓๑๕,๐๐๐ (งบหน่วยงาน อื่น)	๑๐,๓๑๕,๐๐๐ (งบหน่วยงาน อื่น)	พัฒนาระบบ สวัสดิการ โครงสร้าง พื้นฐาน และ ความมั่นคง ทางสังคม	ประชาชนสัญจร ไปมาได้อย่าง สะดวกสบาย และมีความ ปลอดภัยมาก ขึ้นและการ คมนาคมมีความ	หน่วยงานอื่น ที่ขอรับการ สนับสนุน งบประมาณ /กองช่าง อบต.โพธิ์ ใหญ่
๒๓	ก่อสร้าง ถนนลาดยาง สายบ้านโพธิ์ ใหญ่ หมู่ที่ ๓ ถึง บ้านท่า โพธิ์หมู่ที่ ๑๑	๑. เพื่อให้ประชาชน สัญจรไปมาได้อย่าง สะดวกสบาย และ ปลอดภัยยิ่งขึ้น ๒. เพื่อให้การคมนาคม มีความสะดวกรวดเร็ว ขึ้น	๑. ก่อสร้าง/ปรับปรุง/ ซ่อมแซมถนนลาดยาง ขนาดกว้าง ๘ เมตร ยาว ๓,๐๐๐ เมตร จาก บริเวณทางหลวง ๒๐๔๓ บ้านโพธิ์ใหญ่ หมู่ที่ ๓ ถึง บ้านหนองกุ้งใหญ่ หมู่ที่ ๘ ไปถึง บ้านท่า โพธิ์ หมู่ที่ ๑๑	๓,๐๐๐,๐๐๐ (งบหน่วยงาน อื่น)	๓,๐๐๐,๐๐๐ (งบหน่วยงาน อื่น)	๓,๐๐๐,๐๐๐ (งบหน่วยงานอื่น)	๓,๐๐๐,๐๐๐ (งบหน่วยงาน อื่น)	๓,๐๐๐,๐๐๐ (งบหน่วยงาน อื่น)		สะดวกรวดเร็ว มากขึ้น	
๒๔	ปรับปรุง ถนนลาดยาง หมู่ที่ ๘	๑.สัญจรไปมาได้อย่าง สะดวกสบายและ ปลอดภัยยิ่งขึ้น ๒. เพื่อให้การคมนาคม มีความสะดวกรวดเร็ว ขึ้น	ปรับปรุงถนนลาดยาง รอ ๒๑๐๙ ไปทางบ้าน หนองกุ้งใหญ่ หมู่ที่ ๘	๓,๒๓๘,๐๐๐ (งบหน่วยงาน อื่น)	๓,๒๓๘,๐๐๐ (งบหน่วยงาน อื่น)	๓,๒๓๘,๐๐๐ (งบหน่วยงานอื่น)	๓,๒๓๘,๐๐๐ (งบหน่วยงาน อื่น)	๓,๒๓๘,๐๐๐ (งบหน่วยงาน อื่น)			

ที่	โครงการ/ กิจกรรม	วัตถุประสงค์	เป้าหมาย (ผลผลิตของ โครงการ)	งบประมาณและที่ผ่านมา					ตัวชี้วัด (KPI)	ผลลัพธ์ที่คาดว่าจะได้รับ	หน่วยงานที่ รับผิดชอบ
				๒๕๖๖ (บาท)	๒๕๖๗ (บาท)	๒๕๖๘ (บาท)	๒๕๖๙ (บาท)	๒๕๗๐ (บาท)			
๒๕	ก่อสร้างร่อง ระบายน้ำ ภายในหมู่บ้าน หมู่ที่ ๗	เพื่อป้องกันและแก้ไข ปัญหาน้ำท่วมขัง ภายในหมู่บ้านและ เพื่อให้การระบายน้ำ เป็นไปอย่างสะดวก รวดเร็ว	ก่อสร้างร่องระบายน้ำแบบ รูปตัววี กว้าง ๐.๔๐ เมตร ด้านล่างกว้าง ๐.๓๐ เมตร ลึก ๐.๔๕ เมตร ยาว ๘๗๐ เมตร ทั้ง ๒ ข้าง จากบ้าน นายพร ธานี ถึง บ้านนาย เปลี่ยน สุนีสี	๒,๐๐๐,๐๐๐ (งบหน่วยงาน อื่น)	๒,๐๐๐,๐๐๐ (งบหน่วยงาน อื่น)	๒,๐๐๐,๐๐๐ (งบหน่วยงาน อื่น)	๒,๐๐๐,๐๐๐ (งบหน่วยงาน อื่น)	๒,๐๐๐,๐๐๐ (งบหน่วยงาน อื่น)	พัฒนา ระบบ สวัสดิการ โครงสร้าง พื้นฐาน และความ มั่นคงทาง	ประชาชน สัญจรไปมาได้ อย่าง สะดวกสบาย และมีความ ปลอดภัยมาก ขึ้นและการ	หน่วยงานอื่น ที่ขอรับการ สนับสนุน งบประมาณ /กองช่าง อบต.โพธิ์ใหญ่
๒๖	ก่อสร้างร่อง ระบายน้ำ ภายในหมู่บ้าน หมู่ที่ ๗	เพื่อป้องกันและแก้ไข ปัญหาน้ำท่วมขัง ภายในหมู่บ้านและ เพื่อให้การระบายน้ำ เป็นไปอย่างสะดวก รวดเร็ว	ก่อสร้างร่องระบายน้ำแบบ รูปตัววี ขนาดด้านบนกว้าง ๐.๔๐ เมตร ด้านล่างกว้าง ๐.๓๐ เมตร ลึก ๐.๔๕ เมตร ยาว ๘๗๐ เมตร ทั้ง ๒ ข้าง ถนน จากบ้านนายพร ธานี ถึง บ้านนายเปลี่ยน สุนีสี	๒,๐๐๐,๐๐๐ (งบหน่วยงาน อื่น)	๒,๐๐๐,๐๐๐ (งบหน่วยงาน อื่น)	๒,๐๐๐,๐๐๐ (งบหน่วยงาน อื่น)	๒,๐๐๐,๐๐๐ (งบหน่วยงาน อื่น)	๒,๐๐๐,๐๐๐ (งบหน่วยงาน อื่น)	สังคม	คมนาคมมี ความสะดวก รวดเร็วมากขึ้น	
๒๗	ก่อสร้างร่อง ระบายน้ำ ภายในหมู่บ้าน หมู่ที่ ๘	เพื่อป้องกันและแก้ไข ปัญหาน้ำท่วมขัง ภายในหมู่บ้านและ เพื่อให้การระบายน้ำ เป็นไปอย่างสะดวก รวดเร็ว	ก่อสร้างร่องระบายน้ำแบบ รูปตัววี ขนาดด้านบนกว้าง ๐.๔๐ เมตร ด้านล่างกว้าง ๐.๓๐ เมตร ลึก ๐.๔๕ เมตร ยาว ๒,๐๐๐ เมตร	๒,๓๐๐,๐๐๐ (งบหน่วยงาน อื่น)	๒,๓๐๐,๐๐๐ (งบหน่วยงาน อื่น)	๒,๓๐๐,๐๐๐ (งบหน่วยงาน อื่น)	๒,๓๐๐,๐๐๐ (งบหน่วยงาน อื่น)	๒,๓๐๐,๐๐๐ (งบหน่วยงาน อื่น)			

ที่	โครงการ/กิจกรรม	วัตถุประสงค์	เป้าหมาย (ผลผลิตของโครงการ)	งบประมาณและที่ผ่านมา					ตัวชี้วัด (KPI)	ผลลัพธ์ที่คาดว่าจะได้รับ	หน่วยงานที่รับผิดชอบ
				๒๕๖๖ (บาท)	๒๕๖๗ (บาท)	๒๕๖๘ (บาท)	๒๕๖๙ (บาท)	๒๕๗๐ (บาท)			
๒๘	ก่อสร้างสนามกีฬาฟุตบอล หมู่ที่ ๗ และ หมู่ ๘	๑. เพื่อส่งเสริมการออกกำลังกายให้กับประชาชน ๒. เพื่อให้ประชาชนรู้จักใช้เวลาว่างให้เป็นประโยชน์	ก่อสร้างสนามกีฬาฟุตบอล พื้นยางพารา จำนวน ๑ สนาม บริเวณสนามกีฬาโรงเรียนบ้านหนองกงวิทยา	๒,๗๐๐,๐๐๐ (งบหน่วยงานอื่น)	๒,๗๐๐,๐๐๐ (งบหน่วยงานอื่น)	๒,๗๐๐,๐๐๐ (งบหน่วยงานอื่น)	๒,๗๐๐,๐๐๐ (งบหน่วยงานอื่น)	๒,๗๐๐,๐๐๐ (งบหน่วยงานอื่น)	พัฒนาระบบสวัสดิการ โครงสร้างพื้นฐาน และ ความมั่นคงทางสังคม	ประชาชนมีสนามกีฬา และรู้จักใช้เวลาว่าง สำหรับการออกกำลังกาย ทำให้มีสุขภาพร่างกาย แข็งแรง	หน่วยงานอื่นที่ขอรับการสนับสนุนงบประมาณ / กงช่าง อบต.โพธิ์ใหญ่
๒๙	ก่อสร้างลานกีฬาเอนกประสงค์ หมู่ที่ ๙	เพื่อเป็นที่พักผ่อนหย่อนใจสำหรับบอออกกำลังกายของประชาชน	ก่อสร้างลานกีฬาเอนกประสงค์ (ต่อเติม) บริเวณที่สาธารณะประโยชน์สวนเกษตร	๑,๐๐๐,๐๐๐ (งบหน่วยงานอื่น)	๑,๐๐๐,๐๐๐ (งบหน่วยงานอื่น)	๑,๐๐๐,๐๐๐ (งบหน่วยงานอื่น)	๑,๐๐๐,๐๐๐ (งบหน่วยงานอื่น)	๑,๐๐๐,๐๐๐ (งบหน่วยงานอื่น)			
๓๐	ก่อสร้างศูนย์พัฒนาเด็กเล็ก	เพื่อให้มีสถานที่สำหรับจัดกิจกรรมการเรียนการสอนที่เหมาะสมและเพียงพอแก่เด็กนักเรียน	๑. ก่อสร้างอาคารศูนย์พัฒนาเด็กเล็ก บ้านท่าโพธิ์ท่าไทร จำนวน ๑ หลัง	๓,๐๐๐,๐๐๐ (งบหน่วยงานอื่น)	๓,๐๐๐,๐๐๐ (งบหน่วยงานอื่น)	๓,๐๐๐,๐๐๐ (งบหน่วยงานอื่น)	๓,๐๐๐,๐๐๐ (งบหน่วยงานอื่น)	๓,๐๐๐,๐๐๐ (งบหน่วยงานอื่น)	มีสถานที่จัดกิจกรรมการเรียนการสอนที่ดีขึ้น	เด็กนักเรียนมีอาคารสถานที่ในการจัดการเรียนการสอนที่เพียงพอและเหมาะสม	
			๒. ก่อสร้างอาคารศูนย์พัฒนาเด็กเล็ก บ้านโพธิ์ใหญ่ จำนวน ๑ หลัง	๓,๐๐๐,๐๐๐ (งบหน่วยงานอื่น)	๓,๐๐๐,๐๐๐ (งบหน่วยงานอื่น)	๓,๐๐๐,๐๐๐ (งบหน่วยงานอื่น)	๓,๐๐๐,๐๐๐ (งบหน่วยงานอื่น)	๓,๐๐๐,๐๐๐ (งบหน่วยงานอื่น)			

ที่	โครงการ/ กิจกรรม	วัตถุประสงค์	เป้าหมาย (ผลผลิตของ โครงการ)	งบประมาณและที่ผ่านมา					งบประมาณ และที่ผ่านมา	ตัวชี้วัด (KPI)	ผลลัพธ์ที่ คาดว่าจะ ได้รับ
				๒๕๖๖ (บาท)	๒๕๖๗ (บาท)	๒๕๖๘ (บาท)	๒๕๖๙ (บาท)	๒๕๗๐ (บาท)			
๓๑	ก่อสร้างสนาม กีฬาเอนก ประสงค์ หมู่ที่ ๑๔	๑. เพื่อส่งเสริมการออกกำลังกายให้กับประชาชน ๒. เพื่อให้ประชาชนรู้จักใช้เวลาว่างให้เป็นประโยชน์	ก่อสร้างลานกีฬาเอนกประสงค์ พร้อมอุปกรณ์ออกกำลังกาย ณ บริเวณข้างโรงสีชุมชน	๒,๗๐๐,๐๐๐ (งบหน่วยงานอื่น)	๒,๗๐๐,๐๐๐ (งบหน่วยงานอื่น)	๒,๗๐๐,๐๐๐ (งบหน่วยงานอื่น)	๒,๗๐๐,๐๐๐ (งบหน่วยงานอื่น)	๒,๗๐๐,๐๐๐ (งบหน่วยงานอื่น)	พัฒนาระบบสวัสดิการโครงสร้างพื้นฐาน และความมั่นคงทางสังคม	ประชาชนมีสนามกีฬาและรู้จักใช้เวลาว่างสำหรับการออกกำลังกาย ทำให้มีสุขภาพร่างกายแข็งแรง	หน่วยงานอื่นที่ขอรับการสนับสนุนงบประมาณ/กองช่าง อบต.โพธิ์ใหญ่
๓๒	ก่อสร้างสนาม กีฬาเอนก ประสงค์ หมู่ที่ ๑๐	๑. เพื่อส่งเสริมการออกกำลังกายให้กับประชาชน ๒. เพื่อให้ประชาชนรู้จักใช้เวลาว่างให้เป็นประโยชน์	ก่อสร้างสนามกีฬาฟุตบอล จำนวน ๑ สนาม บริเวณสนามกีฬาโรงเรียนบ้านบัวงาม	๓,๐๐๐,๐๐๐ (งบหน่วยงานอื่น)	๓,๐๐๐,๐๐๐ (งบหน่วยงานอื่น)	๓,๐๐๐,๐๐๐ (งบหน่วยงานอื่น)	๓,๐๐๐,๐๐๐ (งบหน่วยงานอื่น)	๓,๐๐๐,๐๐๐ (งบหน่วยงานอื่น)			
๓๓	ก่อสร้างหลังคา เหล็กเอนก ประสงค์	เพื่อสร้างหลังคาคลุมลานเอนกประสงค์ให้มีความพร้อมในการใช้จัดกิจกรรมต่าง ๆ	ก่อสร้างหลังคาเหล็กเอนกประสงค์ ม.๑๑ บ้านท่าโพธิ์	๑,๐๐๐,๐๐๐ (งบหน่วยงานอื่น)	๑,๐๐๐,๐๐๐ (งบหน่วยงานอื่น)	๑,๐๐๐,๐๐๐ (งบหน่วยงานอื่น)	๑,๐๐๐,๐๐๐ (งบหน่วยงานอื่น)	๑,๐๐๐,๐๐๐ (งบหน่วยงานอื่น)	ประชาชนมีสถานที่ทำกิจกรรมต่างๆ		
๓๔	โครงการ ก่อสร้างถนน ดิน/ลูกรัง ลำห้วยใส่ไก่ พร้อมก่อสร้าง บล็อกคอนกรีต หมู่ ๑๓	เพื่อแก้ไขปัญหาหน้าท่วมและบรรเทาความเดือดร้อนให้กับประชาชน	ก่อสร้างบล็อกคอนกรีต จำนวน ๘ ช่อง ก่อสร้างถนนดิน/ลูกรัง จากบ้านนายสถาพร โพธิ์ลังกา ไปทางนายนายโสม โพธิ์ทอง ถมดินกว้าง ๑๐ เมตร ยาว ๒๐๐ เมตร สูง ๑๐ เมตร	๘,๙๖๓,๐๐๐ (งบหน่วยงานอื่น)	๘,๙๖๓,๐๐๐ (งบหน่วยงานอื่น)	๘,๙๖๓,๐๐๐ (งบหน่วยงานอื่น)	๘,๙๖๓,๐๐๐ (งบหน่วยงานอื่น)	๘,๙๖๓,๐๐๐ (งบหน่วยงานอื่น)	ประชาชนมีถนนสัญจรไปมาสะดวก		

ที่	โครงการ/ กิจกรรม	วัตถุประสงค์	เป้าหมาย (ผลผลิตของ โครงการ)	งบประมาณและที่ผ่านมา					ตัวชี้วัด (KPI)	ผลลัพธ์ที่ คาดว่าจะ ได้รับ	หน่วยงานที่ รับผิดชอบ
				๒๕๖๖ (บาท)	๒๕๖๗ (บาท)	๒๕๖๘ (บาท)	๒๕๖๙ (บาท)	๒๕๗๐ (บาท)			
๓๕	โครงการ ก่อสร้าง/ ปรับปรุง ซ่อมแซมตลิ่ง ป้องกันการกัด เซาะและ ก่อสร้างประตู เปิด-ปิดน้ำ คสล. บริเวณ ปากเลิง เปลือย	เพื่อชะลอการ ไหลของน้ำและ ป้องกันการ พังทลายของ หน้าดินสามารถ ป้องกันและ แก้ไขปัญหาน้ำ ท่วม	๑.ก่อสร้างตลิ่งป้องกันการกัด เซาะและก่อสร้างประตูเปิด-ปิด น้ำ คสล.จากริมตลิ่งวัดบ้านท่า โพธิ์ ถึงบริเวณสถานีสูบน้ำ หนองกุงน้อย ระยะทาง ๓,๐๐๐ เมตร ก่อสร้างถนนดิน/ลูกรัง จากสถานีสูบน้ำบ้านท่าโพธิ์ หมู่ ๑๑ ไปถึงสถานีสูบน้ำบ้านหนอง กุงน้อยหมู่ ๗ กว้าง ๑๐ เมตร ยาว ๓,๐๐๐ เมตร สูง ๑ เมตร เทพื้นลูกรัง กว้าง ๘ เมตร ยาว ๓,๐๐๐ เมตร สูง ๐.๑๕ เมตร	๑๐,๐๐๐,๐๐๐	๑๐,๐๐๐,๐๐๐	๑๐,๐๐๐,๐๐๐	๑๐,๐๐๐,๐๐๐	๑๐,๐๐๐,๐๐๐	พัฒนา ระบบ สวัสดิการ โครงสร้าง พื้นฐาน และความ มั่นคงทาง สังคม	ประชาชน สัญจรไป มาสะดวก และช่วย ระบายน้ำ ท่วม รวดเร็ว ยิ่งขึ้น	หน่วยงานอื่น ที่ขอรับการ สนับสนุน งบประมาณ /กองช่าง อบต.โพธิ์ใหญ่
			๒.ก่อสร้างถนน คสล. จากสาม แยกถนนลาดยางไป หมู่ ๑๑ บ้านท่าโพธิ์ ไปทางดอนปู่ตาโค้ง ไปทางเรียงเปลือย บ้านหนองกุง น้อย หมู่ ๗	๗,๕๐๐,๐๐๐	๗,๕๐๐,๐๐๐	๗,๕๐๐,๐๐๐	๗,๕๐๐,๐๐๐	๗,๕๐๐,๐๐๐			
๓๖	ก่อสร้าง เตาเผาขยะไร้ ควัน หมู่บ้าน	เพื่อใช้ในการ บริหารจัดการ ขยะมูลฝอยใน พื้นที่	ก่อสร้างเตาเผาขยะ ขนาดกว้าง ๑.๔ เมตร ยาว ๒.๕ เมตร สูง ๒.๓ เมตร จำนวน ๑๔ หมู่บ้าน	๑,๔๐๐,๐๐๐	๑,๔๐๐,๐๐๐	๑,๔๐๐,๐๐๐	๑,๔๐๐,๐๐๐	๑,๔๐๐,๐๐๐	ขยะใน ชุมชน ลดลง		

ที่	โครงการ/ กิจกรรม	วัตถุประสงค์	เป้าหมาย (ผลผลิตของโครงการ)	งบประมาณและที่ผ่านมา					ตัวชี้วัด (KPI)	ผลลัพธ์ที่คาดว่าจะได้รับ	หน่วยงานที่ รับผิดชอบ
				๒๕๖๖ (บาท)	๒๕๖๗ (บาท)	๒๕๖๘ (บาท)	๒๕๖๙ (บาท)	๒๕๗๐ (บาท)			
๓๗	ก่อสร้าง ถนน คสล. หมู่ที่ ๙	เพื่อก่อสร้าง ถนนให้ได้ มาตรฐาน	ก่อสร้างถนน คสล. หมู่ที่ ๙ บ้าน หนองแวง เริ่มจากบ้านหนองแวง ไปถนนทางหลวงหมายเลข ๒๐๔๓ กว้าง ๕ เมตร ยาว ๑,๒๐๐ เมตร หนา ๐.๑๕ เมตร	๕,๐๐๐,๐๐๐	๕,๐๐๐,๐๐๐	๕,๐๐๐,๐๐๐	๕,๐๐๐,๐๐๐	๕,๐๐๐,๐๐๐	ร้อยละของ ประชาชนที่พึง พอใจ	ประชาชน สัญจรไปมา สะดวก ปลอดภัย	หน่วยงานอื่นที่ ขอรับการ สนับสนุน งบประมาณ /กองช่าง อบต. โพธิ์ใหญ่
๓๘	ก่อสร้าง ถนน คสล. หมู่ที่ ๔	เพื่อก่อสร้าง ถนนให้ได้ มาตรฐาน	๑.ก่อสร้างถนน คสล.หมู่ที่ ๔ บ้าน ยางเดี่ยว ไปทางบ้านทุ่งแสน ต. หนองทัพไทย กว้าง ๕ เมตร ยาว ๓,๒๑๕ เมตร พร้อมลงหิน ลูกรังไหล่ทาง ๒ ข้างทาง	๘,๗๙๒,๐๐๐	๘,๗๙๒,๐๐๐	๘,๗๙๒,๐๐๐	๘,๗๙๒,๐๐๐	๘,๗๙๒,๐๐๐	ร้อยละของ ประชาชนที่พึง พอใจ	ประชาชน สัญจรไปมา สะดวก ปลอดภัย	
			๒.ก่อสร้างถนน คสล. จากสาย ทางจากที่นายนายทองหุ้ย นงาม สวาย ไปทางคลองส่งน้ำ ชลประทาน บ้านยางเดี่ยว กว้าง ๕ เมตร ยาว ๒,๖๐๐ เมตร หนา ๐.๑๕ เมตร	๑๐,๐๐๐,๐๐๐	๑๐,๐๐๐,๐๐๐	๑๐,๐๐๐,๐๐๐	๑๐,๐๐๐,๐๐๐	๑๐,๐๐๐,๐๐๐	ร้อยละของ ประชาชนที่พึง พอใจ	ประชาชน สัญจรไปมา สะดวก ปลอดภัย	
๓๙	ก่อสร้าง ถนน คสล. หมู่ที่ ๘	เพื่อก่อสร้าง ถนนให้ได้ มาตรฐาน	ก่อสร้างถนน คสล.หมู่ที่ ๘ จาก ถนน คสล.เดิม บ้านนายคำพอง ทองโพธิ์ ไปทางถนนทางหลวง หมายเลข ๒๐๒ กว้าง ๕ เมตร ยาว ๔,๕๙๐ เมตร พร้อมลงหิน ลูกรังไหล่ทาง ๒ ข้างทาง	๑๒,๒๔๙,๐๐๐	๑๒,๒๔๙,๐๐๐	๑๒,๒๔๙,๐๐๐	๑๒,๒๔๙,๐๐๐	๑๒,๒๔๙,๐๐๐	ร้อยละของ ประชาชนที่พึง พอใจ	ประชาชน สัญจรไปมา สะดวก ปลอดภัย	
๔๐	ก่อสร้าง ถนน คสล. หมู่ที่ ๑๓	เพื่อก่อสร้าง ถนนให้ได้ มาตรฐาน	ก่อสร้างถนน คสล.หมู่ที่ ๑๓ บ้านท่าไฮ้ ไปทางสี่แยกบ้านบัว งาม กว้าง ๕ เมตร ยาว ๙๖๐ เมตร หนา ๐.๑๕ เมตร	๕,๐๐๐,๐๐๐	๕,๐๐๐,๐๐๐	๕,๐๐๐,๐๐๐	๕,๐๐๐,๐๐๐	๕,๐๐๐,๐๐๐	ร้อยละของ ประชาชนที่พึง พอใจ	ประชาชน สัญจรไปมา สะดวก ปลอดภัย	

ที่	โครงการ/ กิจกรรม	วัตถุประสงค์	เป้าหมาย (ผลผลิตของ โครงการ)	งบประมาณและที่ผ่านมา					ตัวชี้วัด KPI	ผลลัพธ์ที่คาดว่าจะได้รับ	หน่วยงานที่ รับผิดชอบ
				๒๕๖๖ (บาท)	๒๕๖๗ (บาท)	๒๕๖๘ (บาท)	๒๕๖๙ (บาท)	๒๕๗๐ (บาท)			
๔๑	ก่อสร้างท่อ ลอดเหลี่ยม คสล. สะพาน ห้วยขวาง พร้อมราว เหล็ก หมู่ ๑๔	เพื่อให้ประชาชน สัญจรไปมาได้อย่าง สะดวกสบาย และ เพื่อให้การ คมนาคมมีความ สะดวกรวดเร็วขึ้น	๑. ก่อสร้างท่อลอดเหลี่ยม คสล. สะพานห้วยขวาง พร้อมราวเหล็ก กว้าง ๖ เมตร ยาว ๑๒ เมตร	๙๓๐,๐๐๐	๙๓๐,๐๐๐	๙๓๐,๐๐๐	๙๓๐,๐๐๐	๙๓๐,๐๐๐	๘๐% ประชาชนได้ ประโยชน์	ประชาชน สัญจรไปมา สะดวก และ ช่วยระบายน้ำ ท่วมรวดเร็ว ยิ่งขึ้น	หน่วยงานอื่น ที่ขอรับการ สนับสนุน งบประมาณ /กองช่าง อบต.โพธิ์ใหญ่
			๒. ก่อสร้างถนน คสล. จาก คสล.เดิมหลังวัด บ้าน โนนชัยศณี ม.๑๔ ไปทาง ถนนหลวงหมายเลข ๒๐๒	๘,๗๕๐,๐๐๐	๘,๗๕๐,๐๐๐	๘,๗๕๐,๐๐๐	๘,๗๕๐,๐๐๐	๘,๗๕๐,๐๐๐			
๔๒	ปรับปรุง ซ่อมแซม ถนนลาดยาง หมู่ ๖	เพื่อให้ประชาชน สัญจรไปมาได้ อย่างสะดวกสบาย และปลอดภัย ยิ่งขึ้น	จากสามแยกบ้านนางทอง ใบ คลังมนตรี ไปทาง บ้านดอนเจริญ ต.วารี สวัสดี กว้าง ๖ เมตร ยาว ๒,๐๐๐ เมตร	๓,๐๐๐,๐๐๐	๓,๐๐๐,๐๐๐	๓,๐๐๐,๐๐๐	๓,๐๐๐,๐๐๐	๓,๐๐๐,๐๐๐	เส้นทาง คมนาคม เพิ่มขึ้น	ประชาชน สัญจรไปมาได้ อย่าง สะดวกสบาย	
๔๓	ปรับปรุงถนน ลูกรัง หมู่ที่ ๘	เพื่อให้การสัญจร การคมนาคม และ การขนส่งผลผลิต ทางการเกษตร สะดวกรวดเร็ว	ปรับปรุงถนนลูกรัง โดย การลงลูกรังถนนกว้าง ๕ เมตร ยาว ๔,๐๐๐ เมตร จากบ้านหนองกุงใหญ่ หมู่ ที่ ๘ ถึง ทางหลวง ๒๐๒ ตำบลกุดน้ำใส	๑,๒๐๐,๐๐๐	๑,๒๐๐,๐๐๐	๑,๒๐๐,๐๐๐	๑,๒๐๐,๐๐๐	๑,๒๐๐,๐๐๐	ร้อยละของ ประชาชนที่ พึงพอใจ	ประชาชน สัญจรไปมา สะดวก ปลอดภัย	

ที่	โครงการ/ กิจกรรม	วัตถุประสงค์	เป้าหมาย (ผลผลิตของ โครงการ)	งบประมาณและที่ผ่านมา					ตัวชี้วัด KPI	ผลลัพธ์ที่คาดว่าจะได้รับ	หน่วยงานที่ รับผิดชอบ
				๒๕๖๖ (บาท)	๒๕๖๗ (บาท)	๒๕๖๘ (บาท)	๒๕๖๙ (บาท)	๒๕๗๐ (บาท)			
๔๔	ก่อสร้างระบบ ประปาหมู่บ้าน แบบบาดาล หมู่ที่ ๑	เพื่อให้ประชาชนมี น้ำประปาใช้สำหรับการ อุปโภค-บริโภคได้อย่าง เพียงพอและทั่วถึง	ปรับปรุงระบบประปา หมู่บ้าน (ระบบประปาป้อน แท่งค์ขนาดใหญ่)	๕,๒๐๐,๐๐๐ (งบหน่วยงาน อื่น)	๕,๒๐๐,๐๐๐ (งบหน่วยงาน อื่น)	๕,๒๐๐,๐๐๐ (งบหน่วยงาน อื่น)	๕,๒๐๐,๐๐๐ (งบหน่วยงาน อื่น)	๕,๒๐๐,๐๐๐ (งบหน่วยงาน อื่น)	ประชาชนมี น้ำประปาใช้ สำหรับการ อุปโภค	ประชาชนมี น้ำประปาใช้ อย่างเพียงพอ	หน่วยงานอื่นที่ ขอรับการ สนับสนุน งบประมาณ
๔๕	ก่อสร้างระบบ ประปาหมู่บ้าน แบบบาดาล หมู่ที่ ๒	เพื่อให้ประชาชนมี น้ำประปาใช้สำหรับการ อุปโภค-บริโภคได้อย่าง เพียงพอและทั่วถึง	ก่อสร้างประปาหอดังสูง ขนาดใหญ่ด้วยระบบ พลังงานแสงอาทิตย์บริเวณ ที่สาธารณประโยชน์	๕,๐๐๐,๐๐๐ (งบหน่วยงาน อื่น)	๕,๐๐๐,๐๐๐ (งบหน่วยงาน อื่น)	๕,๐๐๐,๐๐๐ (งบหน่วยงาน อื่น)	๕,๐๐๐,๐๐๐ (งบหน่วยงาน อื่น)	๕,๐๐๐,๐๐๐ (งบหน่วยงาน อื่น)	ประชาชนมี น้ำประปาใช้ สำหรับการ อุปโภค	ประชาชนมี น้ำประปาใช้ อย่างเพียงพอ	/กองช่าง อบต. โพธิ์ใหญ่
๔๖	ก่อสร้างระบบ ประปาหมู่บ้าน แบบบาดาล หมู่ที่ ๓	เพื่อให้ประชาชนมี น้ำประปาใช้สำหรับการ อุปโภค-บริโภคได้อย่าง เพียงพอและทั่วถึง	ปรับปรุงระบบประปา หมู่บ้าน (ระบบประปาป้อน แท่งค์ขนาดใหญ่)	๕,๒๐๐,๐๐๐ (งบหน่วยงาน อื่น)	๕,๒๐๐,๐๐๐ (งบหน่วยงาน อื่น)	๕,๒๐๐,๐๐๐ (งบ หน่วยงาน อื่น)	๕,๒๐๐,๐๐๐ (งบ หน่วยงาน อื่น)	๕,๒๐๐,๐๐๐ (งบหน่วยงาน อื่น)	ประชาชนมี น้ำประปาใช้ สำหรับการ อุปโภค	ประชาชนมี น้ำประปาใช้ อย่างเพียงพอ	
๔๗	ก่อสร้างระบบ ประปาหมู่บ้าน แบบบาดาล หมู่ที่ ๔	เพื่อให้ประชาชนมี น้ำประปาใช้สำหรับการ อุปโภค-บริโภคได้อย่าง เพียงพอและทั่วถึง	ก่อสร้างระบบประปา หมู่บ้านแบบบาดาล ภายในบริเวณพื้นที่ หมู่ที่ ๔	๕,๐๐๐,๐๐๐ (งบหน่วยงาน อื่น)	๕,๐๐๐,๐๐๐ (งบหน่วยงาน อื่น)	๕,๐๐๐,๐๐๐ (งบหน่วยงาน อื่น)	๕,๐๐๐,๐๐๐ (งบหน่วยงาน อื่น)	๕,๐๐๐,๐๐๐ (งบหน่วยงาน อื่น)	ประชาชนมี น้ำประปาใช้ สำหรับการ อุปโภค	ประชาชนมี น้ำประปาใช้ อย่างเพียงพอ	
๔๘	ก่อสร้างระบบ ประปาหมู่บ้าน แบบบาดาล หมู่ที่ ๕	เพื่อให้ประชาชนมี น้ำประปาใช้สำหรับการ อุปโภค-บริโภคได้อย่าง เพียงพอและทั่วถึง	ก่อสร้างประปาหอดังสูง ขนาดใหญ่ด้วยระบบ พลังงานแสงอาทิตย์บริเวณ ที่สาธารณประโยชน์	๕,๐๐๐,๐๐๐ (งบหน่วยงาน อื่น)	๕,๐๐๐,๐๐๐ (งบหน่วยงาน อื่น)	๕,๐๐๐,๐๐๐ (งบหน่วยงาน อื่น)	๕,๐๐๐,๐๐๐ (งบหน่วยงาน อื่น)	๕,๐๐๐,๐๐๐ (งบหน่วยงาน อื่น)			
๔๙	ก่อสร้างระบบ ประปาหมู่บ้าน แบบบาดาล หมู่ที่ ๖	เพื่อให้ประชาชนมี น้ำประปาใช้สำหรับการ อุปโภค-บริโภคได้อย่าง เพียงพอและทั่วถึง	ก่อสร้างระบบประปา หมู่บ้านแบบบาดาล ภายในบริเวณพื้นที่ หมู่ที่ ๖	๕,๐๐๐,๐๐๐ (งบหน่วยงาน อื่น)	๕,๐๐๐,๐๐๐ (งบหน่วยงาน อื่น)	๕,๐๐๐,๐๐๐ (งบหน่วยงาน อื่น)	๕,๐๐๐,๐๐๐ (งบหน่วยงาน อื่น)	๕,๐๐๐,๐๐๐ (งบหน่วยงาน อื่น)			

ที่	โครงการ/ กิจกรรม	วัตถุประสงค์	เป้าหมาย (ผลผลิต ของโครงการ)	งบประมาณและที่ผ่านมา					ตัวชี้วัด KPI	ผลลัพธ์ที่คาดว่าจะได้รับ	หน่วยงานที่ รับผิดชอบ
				๒๕๖๖ (บาท)	๒๕๖๗ (บาท)	๒๕๖๘ (บาท)	๒๕๖๙ (บาท)	๒๕๗๐ (บาท)			
๕๐	ก่อสร้างระบบ ประปาหมู่บ้าน แบบบาดาล หมู่ ที่ ๑๐	เพื่อให้ประชาชนมี น้ำประปาใช้สำหรับ การอุปโภคได้อย่าง เพียงพอและทั่วถึง	ก่อสร้างประปาเพื่อ การเกษตรอุปโภค- บริโภค บริเวณที่ สาธารณะหมู่บ้านหลัง โรงเรียนบ้านบัวงาม	๕,๐๐๐,๐๐๐ (งบหน่วยงาน อื่น)	๕,๐๐๐,๐๐๐ (งบหน่วยงาน อื่น)	๕,๐๐๐,๐๐๐ (งบหน่วยงาน อื่น)	๕,๐๐๐,๐๐๐ (งบหน่วยงาน อื่น)	๕,๐๐๐,๐๐๐ (งบหน่วยงาน อื่น)	พัฒนาระบบ สวัสดิการ โครงสร้าง พื้นฐาน และ ความมั่นคง ทางสังคม	ประชาชนมี น้ำประปาใช้ อย่างเพียงพอ	หน่วยงานอื่นที่ ขอรับการ สนับสนุน งบประมาณ /กองช่าง อบต. โพธิ์ใหญ่
๕๑	ก่อสร้างระบบ ประปาหมู่บ้าน แบบบาดาล หมู่ ที่ ๑๑	เพื่อให้ประชาชนมี น้ำประปาใช้สำหรับ การอุปโภคอย่าง เพียงพอและทั่วถึง	ก่อสร้างประปาหมู่บ้าน จำนวน ๑ แห่ง บริเวณโรงเรียนท่าโพธิ์ ท่าไฮหนองแวง	๕,๐๐๐,๐๐๐ (งบหน่วยงาน อื่น)	๕,๐๐๐,๐๐๐ (งบหน่วยงาน อื่น)	๕,๐๐๐,๐๐๐ (งบหน่วยงาน อื่น)	๕,๐๐๐,๐๐๐ (งบหน่วยงาน อื่น)	๕,๐๐๐,๐๐๐ (งบหน่วยงาน อื่น)			
๕๒	ก่อสร้างระบบ ประปาหมู่บ้าน แบบบาดาล หมู่ ที่ ๑๓	เพื่อให้ประชาชนมี น้ำประปาใช้สำหรับ การอุปโภคอย่าง เพียงพอและทั่วถึง	ก่อสร้างประปาหมู่บ้าน จำนวน ๑ แห่ง ภายในพื้นที่บ้านท่าไฮ	๕,๐๐๐,๐๐๐ (งบหน่วยงาน อื่น)	๕,๐๐๐,๐๐๐ (งบหน่วยงาน อื่น)	๕,๐๐๐,๐๐๐ (งบหน่วยงาน อื่น)	๕,๐๐๐,๐๐๐ (งบหน่วยงาน อื่น)	๕,๐๐๐,๐๐๐ (งบหน่วยงาน อื่น)	พัฒนาระบบ สวัสดิการ โครงสร้าง พื้นฐาน และ ความมั่นคง ทางสังคม	ประชาชนมี น้ำประปาใช้ อย่างเพียงพอ	
๕๓	ก่อสร้างระบบ ประปาหมู่บ้าน แบบบาดาล หมู่ที่ ๑๔	เพื่อให้ประชาชนมี น้ำประปาใช้สำหรับ การอุปโภคอย่าง เพียงพอและทั่วถึง	ก่อสร้างประปาหมู่บ้าน จำนวน ๑ แห่ง บริเวณสวนหม่อมใหม่	๕,๐๐๐,๐๐๐ (งบหน่วยงาน อื่น)	๕,๐๐๐,๐๐๐ (งบหน่วยงาน อื่น)	๕,๐๐๐,๐๐๐ (งบหน่วยงาน อื่น)	๕,๐๐๐,๐๐๐ (งบหน่วยงาน อื่น)	๕,๐๐๐,๐๐๐ (งบหน่วยงาน อื่น)	ร้อยละของ ประชาชนที่พึง พอใจ	สถานีสูบน้ำมี ความสมบูรณ์ ของระบบส่งน้ำ อยู่ในสภาพ พร้อมใช้งาน บริการประชาชน ตลอดปี	หน่วยงานอื่นที่ ขอรับการ สนับสนุน งบประมาณ /กองช่าง อบต. โพธิ์ใหญ่
๕๔	ปรับปรุงซ่อม แซมสถานีสูบน้ำ ด้วยพลังงานแสง อาทิตย์ หมู่ที่ ๗ บ้านหนองกุง น้อย	เพื่อให้สถานีสูบน้ำ สามารถสูบน้ำให้กับ เกษตรกรในการทำ การเพาะปลูกได้ ตลอดทั้งปี	ติดตั้งระบบผลิตไฟฟ้า พลังงานแสงอาทิตย์ ขนาดกำลังติดตั้งไม่น้อย กว่า ๑๒๐ กิโลวัตต์ บ้านหนองกุงน้อย	๙,๙๗๑,๐๐๐ (งบหน่วยงาน อื่น)	๙,๙๗๑,๐๐๐ (งบหน่วยงาน อื่น)	๙,๙๗๑,๐๐๐ (งบหน่วยงาน อื่น)	๙,๙๗๑,๐๐๐ (งบหน่วยงาน อื่น)	๙,๙๗๑,๐๐๐ (งบหน่วยงาน อื่น)			

ที่	โครงการ/ กิจกรรม	วัตถุประสงค์	เป้าหมาย (ผลผลิตของโครงการ)	งบประมาณและที่ผ่านมา					ตัวชี้วัด KPI	ผลลัพธ์ที่คาดว่าจะได้รับ	หน่วยงาน ที่ รับผิดชอบ
				๒๕๖๖ (บาท)	๒๕๖๗ (บาท)	๒๕๖๘ (บาท)	๒๕๖๙ (บาท)	๒๕๗๐ (บาท)			
๕๕	ปรับปรุง ซ่อมแซมสถานี สูบน้ำด้วย พลังงาน แสงอาทิตย์ หมู่ที่ ๑๑ บ้านท่าโพธิ์	เพื่อให้สถานีสูบน้ำสามารถสูบน้ำให้กับเกษตรกรในการทำกรเพาะปลูกได้ตลอดทั้งปี	ติดตั้งระบบผลิตไฟฟ้าพลังงานแสงอาทิตย์ ขนาดกำลังติดตั้งไม่น้อยกว่า ๑๒๐ กิโลวัตต์ บ้านท่าโพธิ์	๙,๙๗๑,๐๐๐ (งบหน่วยงาน อื่น)	๙,๙๗๑,๐๐๐ (งบหน่วยงาน อื่น)	๙,๙๗๑,๐๐๐ (งบหน่วยงาน อื่น)	๙,๙๗๑,๐๐๐ (งบหน่วยงาน อื่น)	๙,๙๗๑,๐๐๐ (งบหน่วยงาน อื่น)	ร้อยละของ ประชาชนที่ พึงพอใจ	สถานีสูบน้ำมีความสมบูรณ์ของระบบส่งน้ำอยู่ในสภาพพร้อมใช้งานบริการประชาชนตลอดปี	หน่วยงาน อื่นที่ขอรับ การ สนับสนุน งบประมาณ /กองช่าง อบต.โพธิ์ ใหญ่
๕๖	ก่อสร้างถนน คสล. หมู่ที่ ๒	เพื่อก่อสร้างถนนให้ได้มาตรฐาน	ก่อสร้างถนน คสล.หมู่ที่ ๒ ต่อจากถนน คสล.เดิม ไปทางบ้านดอนตู ต.วาริชวีส์ดี กว้าง ๔ เมตร ยาว ๑,๐๐๐ เมตร หนา ๐.๑๕ เมตร พื้นที่ไม่น้อยกว่า ๔,๐๐๐ ตร.ม. ไหล่ทางลูกรังข้างละ ๐.๒๐ เมตร	๕,๒๐๐,๐๐๐	๕,๒๐๐,๐๐๐	๕,๒๐๐,๐๐๐	๕,๒๐๐,๐๐๐	๕,๒๐๐,๐๐๐		ประชาชนสัญจร ไปมาสะดวก ปลอดภัย	
๕๗	ก่อสร้างถนน คสล. หมู่ที่ ๑๒	เพื่อก่อสร้างถนนให้ได้มาตรฐาน	ก่อสร้างถนน คสล.หมู่ที่ ๑๒ จากที่นางบุญสิ ธรรมเกตู ไปทางบ้านคำสุก หมู่ ๕ กว้าง ๕ เมตร ยาว ๑,๑๕๕ เมตร หนา ๐.๑๕ เมตร พื้นที่ไม่น้อยกว่า ๕,๙๗๕ ตร.ม. ไหล่ทางลูกรังข้างละ ๐.๒๐ เมตร	๕,๘๐๐,๐๐๐	๕,๘๐๐,๐๐๐	๕,๘๐๐,๐๐๐	๕,๘๐๐,๐๐๐	๕,๘๐๐,๐๐๐			
๕๘	ก่อสร้างถนน คสล. หมู่ที่ ๙	เพื่อก่อสร้างถนนให้ได้มาตรฐาน	ก่อสร้างถนน คสล.ต่อจากถนน คสล.ข้างหนองไฮ ไปทางที่นายนจันงค์ โพธิ์ไชย์ กว้าง ๕ เมตร ยาว ๓๗๐ เมตร หนา ๐.๑๕ เมตร พื้นที่ไม่น้อยกว่า ๑,๘๕๐ ตร.ม. ไหล่ทางลูกรังข้างละ ๐.๒๐ เมตร	๑,๖๓๐,๐๐๐	๑,๖๓๐,๐๐๐	๑,๖๓๐,๐๐๐	๑,๖๓๐,๐๐๐	๑,๖๓๐,๐๐๐			

รายละเอียดโครงการพัฒนา
 งบประมาณอุดหนุน
 ประเภทเงินอุดหนุนองค์กรประชาชน
 แผนพัฒนาท้องถิ่นห้าปี พ.ศ. ๒๕๖๖ - ๒๕๗๐
 องค์การบริหารส่วนตำบลโพธิ์ใหญ่ อำเภอนมไพร จังหวัดร้อยเอ็ด

- ก. ยุทธศาสตร์ชาติ ๒๐ ปี ยุทธศาสตร์ที่ ๔ ยุทธศาสตร์ด้านการสร้างโอกาสความเสมอภาคและความเท่าเทียมทางสังคม
 ข. แผนพัฒนาเศรษฐกิจและสังคมแห่งชาติ ฉบับที่ ๑๓ หมายความว่า ๔ ไทยเป็นศูนย์กลางทางการแพทย์และสุขภาพมูลค่าสูง
 ค. Sustainable Development Goals: SDGs เป้าหมายที่ ๓ สร้างหลักประกันว่าคนมีชีวิตที่มีสุขภาพดีและส่งเสริมความเป็นอยู่ที่ดีขึ้น
 ง. ยุทธศาสตร์การพัฒนาจังหวัดที่ ๓ : พัฒนาคนทุกช่วงวัยและระบบนิเวศสนับสนุน (Ecosystem) เพื่อลดปัญหาความยากจนความเหลื่อมล้ำทางสังคม
 จ. ยุทธศาสตร์การพัฒนาของ อปท. ในเขตจังหวัดร้อยเอ็ดที่ ๒ : พัฒนาด้านคุณภาพชีวิตและสังคม
 ๕. ยุทธศาสตร์การพัฒนา ด้านสาธารณสุข การกีฬาและนันทนาการ
 ๕.๑ กลยุทธ์ : ส่งเสริม สนับสนุนการพัฒนางานด้านสาธารณสุข การส่งเสริมสุขภาพอนามัย และการป้องกันและควบคุมโรคให้กับประชาชนทุกกลุ่มอายุ
 แผนงานสาธารณสุข

ที่	โครงการ/กิจกรรม	วัตถุประสงค์	เป้าหมาย (ผลผลิตของโครงการ)	งบประมาณและที่ผ่านมา					ตัวชี้วัด (KPI)	ผลลัพธ์ที่คาดว่าจะได้รับ	หน่วยงานที่รับผิดชอบ
				๒๕๖๖ (บาท)	๒๕๖๗ (บาท)	๒๕๖๘ (บาท)	๒๕๖๙ (บาท)	๒๕๗๐ (บาท)			
๑	โครงการควบคุมโรคหนองพยาธิ หมู่ที่ ๔	เพื่อให้ประชาชนมีสุขภาพที่ดี	อุดหนุนคณะกรรมการหมู่บ้านตามโครงการควบคุมโรคหนองพยาธิของสมเด็จพะเทพรัตนราชสุดาฯ	๑๐,๐๐๐	๑๐,๐๐๐	๑๐,๐๐๐	๑๐,๐๐๐	๑๐,๐๐๐	ประชาชน	ผู้ป่วยจำนวนลดลงหรือไม่มีและสามารถป้องกันโรคได้	อบต.โพธิ์ใหญ่ ร่วมกับ รพ.สต.โพธิ์ใหญ่
๒	โครงการควบคุมโรคขาดสารไอโอดีน หมู่ ๕	เพื่อให้ประชาชนมีสุขภาพที่ดี	อุดหนุนคณะกรรมการหมู่บ้านตามโครงการควบคุมโรคขาดสารไอโอดีนของสมเด็จพะเทพรัตนราชสุดาฯ	๑๐,๐๐๐	๑๐,๐๐๐	๑๐,๐๐๐	๑๐,๐๐๐	๑๐,๐๐๐			
๓	โครงการควบคุมโรคขาดสารไอโอดีน หมู่ ๑๑	เพื่อให้ประชาชนมีสุขภาพที่ดี	อุดหนุนคณะกรรมการหมู่บ้านตามโครงการควบคุมโรคขาดสารไอโอดีนของสมเด็จพะเทพรัตนราชสุดาฯ	๑๐,๐๐๐	๑๐,๐๐๐	๑๐,๐๐๐	๑๐,๐๐๐	๑๐,๐๐๐			
๔	โครงการควบคุมโรคขาดสารไอโอดีน หมู่ ๑๓	เพื่อให้ประชาชนมีสุขภาพที่ดี	อุดหนุนคณะกรรมการหมู่บ้านตามโครงการควบคุมโรคขาดสารไอโอดีนของสมเด็จพะเทพรัตนราชสุดาฯ	๑๐,๐๐๐	๑๐,๐๐๐	๑๐,๐๐๐	๑๐,๐๐๐	๑๐,๐๐๐			

ที่	โครงการ/ กิจกรรม	วัตถุประสงค์	เป้าหมาย (ผลผลิตของโครงการ)	งบประมาณและที่ผ่านมา					ตัวชี้วัด (KPI)	ผลลัพธ์ที่คาดว่าจะ ได้รับ	หน่วยงานที่ รับผิดชอบ
				๒๕๖๖ (บาท)	๒๕๖๗ (บาท)	๒๕๖๘ (บาท)	๒๕๖๙ (บาท)	๒๕๗๐ (บาท)			
๕	โครงการควบคุม โรคขาดสาร ไอโอดีน หมู่ ๑๒	เพื่อให้ประชาชนมี สุขภาพที่ดี	อุดหนุนคณะกรรมการหมู่บ้านตาม โครงการควบคุมโรคขาดสารไอโอดีน ของสมเด็จพระเทพรัตนราชสุดาฯ	๑๐,๐๐๐	๑๐,๐๐๐	๑๐,๐๐๐	๑๐,๐๐๐	๑๐,๐๐๐	ประชาชน	ผู้ป่วยจำนวนลดลง หรือไม่มีและ สามารถป้องกันโรค ได้	อบต.โพธิ์ใหญ่ ร่วมกับ รพ. สต.โพธิ์ใหญ่
๖	โครงการควบคุม โรคขาดสาร ไอโอดีน หมู่ ๑๔	เพื่อให้ประชาชนมี สุขภาพที่ดี	อุดหนุนคณะกรรมการหมู่บ้านตาม โครงการควบคุมโรคขาดสารไอโอดีน ของสมเด็จพระเทพรัตนราชสุดาฯ	๑๐,๐๐๐	๑๐,๐๐๐	๑๐,๐๐๐	๑๐,๐๐๐	๑๐,๐๐๐			
๗	โครงการควบคุม โรคขาดสาร ไอโอดีน หมู่ ๖	เพื่อให้ประชาชนมี สุขภาพที่ดี	อุดหนุนคณะกรรมการหมู่บ้านตาม โครงการควบคุมโรคขาดสารไอโอดีน ของสมเด็จพระเทพรัตนราชสุดาฯ	๑๐,๐๐๐	๑๐,๐๐๐	๑๐,๐๐๐	๑๐,๐๐๐	๑๐,๐๐๐			
๘	โครงการควบคุม โรคขาดสาร ไอโอดีน หมู่ ๑๐	เพื่อให้ประชาชนมี สุขภาพที่ดี	อุดหนุนคณะกรรมการหมู่บ้านตาม โครงการควบคุมโรคขาดสารไอโอดีน ของสมเด็จพระเทพรัตนราชสุดาฯ	๑๐,๐๐๐	๑๐,๐๐๐	๑๐,๐๐๐	๑๐,๐๐๐	๑๐,๐๐๐			
๙	โครงการควบคุม โรคขาดสาร ไอโอดีน หมู่ ๑	เพื่อให้ประชาชนมี สุขภาพที่ดี	อุดหนุนคณะกรรมการหมู่บ้านตาม โครงการควบคุมโรคขาดสารไอโอดีน ของสมเด็จพระเทพรัตนราชสุดาฯ	๑๐,๐๐๐	๑๐,๐๐๐	๑๐,๐๐๐	๑๐,๐๐๐	๑๐,๐๐๐			
๑๐	โครงการควบคุม โรคขาดสาร ไอโอดีน หมู่ ๓	เพื่อให้ประชาชนมี สุขภาพที่ดี	อุดหนุนคณะกรรมการหมู่บ้านตาม โครงการควบคุมโรคขาดสารไอโอดีน ของสมเด็จพระเทพรัตนราชสุดาฯ	๑๐,๐๐๐	๑๐,๐๐๐	๑๐,๐๐๐	๑๐,๐๐๐	๑๐,๐๐๐			

ที่	โครงการ/ กิจกรรม	วัตถุประสงค์	เป้าหมาย (ผลผลิตของโครงการ)	งบประมาณและที่ผ่านมา					ตัวชี้วัด (KPI)	ผลลัพธ์ที่คาดว่าจะได้รับ	หน่วยงานที่ รับผิดชอบ
				๒๕๖๖ (บาท)	๒๕๖๗ (บาท)	๒๕๖๘ (บาท)	๒๕๖๙ (บาท)	๒๕๗๐ (บาท)			
๑๑	โครงการควบคุมโรคขาดสารไอโอดีน หมู่ ๗	เพื่อให้ประชาชนมีสุขภาพที่ดี	อุดหนุนคณะกรรมการหมู่บ้านตามโครงการควบคุมโรคขาดสารไอโอดีนของสมเด็จพระเทพรัตนราชสุดาฯ	๑๐,๐๐๐	๑๐,๐๐๐	๑๐,๐๐๐	๑๐,๐๐	๑๐,๐๐	ประชาชน	ผู้ป่วยจำนวนลดลงหรือไม่มีและสามารถป้องกันโรคได้	อบต.โพธิ์ใหญ่ร่วมกับ รพ.สต.โพธิ์ใหญ่
๑๒	โครงการควบคุมโรคขาดสารไอโอดีน หมู่ ๘	เพื่อให้ประชาชนมีสุขภาพที่ดี	อุดหนุนคณะกรรมการหมู่บ้านตามโครงการควบคุมโรคขาดสารไอโอดีนของสมเด็จพระเทพรัตนราชสุดาฯ	๑๐,๐๐	๑๐,๐๐๐	๑๐,๐๐๐	๑๐,๐๐	๑๐,๐๐			
๑๓	โครงการควบคุมโรคขาดสารไอโอดีน หมู่ ๒	เพื่อให้ประชาชนมีสุขภาพที่ดี	อุดหนุนคณะกรรมการหมู่บ้านตามโครงการควบคุมโรคขาดสารไอโอดีนของสมเด็จพระเทพรัตนราชสุดาฯ	๑๐,๐๐	๑๐,๐๐๐	๑๐,๐๐๐	๑๐,๐๐	๑๐,๐๐			
๑๔	โครงการพัฒนาระบบสุขภาพในโรงเรียนและชุมชน หมู่ ๕	เพื่อให้นักเรียนและประชาชนมีสุขภาพที่ดี	อุดหนุนคณะกรรมการหมู่บ้านตามโครงการพัฒนาระบบสุขภาพในโรงเรียนและชุมชนของสมเด็จพระเทพรัตนราชสุดาฯ	๑๐,๐๐	๑๐,๐๐๐	๑๐,๐๐๐	๑๐,๐๐	๑๐,๐๐	นักเรียน/ ประชาชน	ประชาชนมีความรู้เรื่องสุขภาพสิ่งแวดล้อมขั้นพื้นฐาน	อบต.โพธิ์ใหญ่ร่วมกับ ร.ร.สังกัด สพฐ.
๑๕	โครงการพัฒนาระบบสุขภาพในโรงเรียนและชุมชน หมู่ ๑๑	เพื่อให้นักเรียนและประชาชนมีสุขภาพที่ดี	อุดหนุนคณะกรรมการหมู่บ้านตามโครงการพัฒนาระบบสุขภาพในโรงเรียนและชุมชนของสมเด็จพระเทพรัตนราชสุดาฯ	๑๐,๐๐	๑๐,๐๐๐	๑๐,๐๐๐	๑๐,๐๐	๑๐,๐๐			
๑๖	โครงการพัฒนาระบบสุขภาพในโรงเรียนและชุมชน หมู่ ๑๓	เพื่อให้นักเรียนและประชาชนมีสุขภาพที่ดี	อุดหนุนคณะกรรมการหมู่บ้านตามโครงการพัฒนาระบบสุขภาพในโรงเรียนและชุมชนของสมเด็จพระเทพรัตนราชสุดาฯ	๑๐,๐๐	๑๐,๐๐๐	๑๐,๐๐๐	๑๐,๐๐	๑๐,๐๐			

ที่	โครงการ/ กิจกรรม	วัตถุประสงค์	เป้าหมาย (ผลผลิตของโครงการ)	งบประมาณและที่ผ่านมา					ตัวชี้วัด (KPI)	ผลลัพธ์ที่คาดว่าจะได้รับ	หน่วยงานที่ รับผิดชอบ
				๒๕๖๖ (บาท)	๒๕๖๗ (บาท)	๒๕๖๘ (บาท)	๒๕๖๙ (บาท)	๒๕๗๐ (บาท)			
๑๗	โครงการพัฒนาระบบสุขภาพในโรงเรียนและชุมชน หมู่ ๑๒	เพื่อให้นักเรียนและประชาชนมีสุขภาพที่ดี	อุดหนุนคณะกรรมการหมู่บ้านตามโครงการพัฒนาระบบสุขภาพในโรงเรียนและชุมชนของสมเด็จพระเทพรัตนราชสุดาฯ	๑๐,๐๐๐	๑๐,๐๐๐	๑๐,๐๐๐	๑๐,๐๐๐	๑๐,๐๐๐	นักเรียน/ ประชาชน	ประชาชนมีความรู้เรื่องสุขภาพสิ่งแวดล้อมขั้นพื้นฐาน	อบต.โพธิ์ใหญ่ ร่วมกับ ร.ร. สังกัด สพฐ.
๑๘	โครงการพัฒนาระบบสุขภาพในโรงเรียนและชุมชน หมู่ ๑๔	เพื่อให้นักเรียนและประชาชนมีสุขภาพที่ดี	อุดหนุนคณะกรรมการหมู่บ้านตามโครงการพัฒนาระบบสุขภาพในโรงเรียนและชุมชนของสมเด็จพระเทพรัตนราชสุดาฯ	๑๐,๐๐๐	๑๐,๐๐๐	๑๐,๐๐๐	๑๐,๐๐๐	๑๐,๐๐๐	นักเรียน/ ประชาชน	ประชาชนมีความรู้เรื่องสุขภาพสิ่งแวดล้อมขั้นพื้นฐาน	อบต.โพธิ์ใหญ่ ร่วมกับ ร.ร. สังกัด สพฐ.
๑๙	โครงการพัฒนาระบบสุขภาพในโรงเรียนและชุมชน หมู่ ๖	เพื่อให้นักเรียนและประชาชนมีสุขภาพที่ดี	อุดหนุนคณะกรรมการหมู่บ้านตามโครงการพัฒนาระบบสุขภาพในโรงเรียนและชุมชนของสมเด็จพระเทพรัตนราชสุดาฯ	๑๐,๐๐๐	๑๐,๐๐๐	๑๐,๐๐๐	๑๐,๐๐๐	๑๐,๐๐๐	นักเรียน/ ประชาชน	ประชาชนมีความรู้เรื่องสุขภาพสิ่งแวดล้อมขั้นพื้นฐาน	อบต.โพธิ์ใหญ่ ร่วมกับ ร.ร. สังกัด สพฐ.
๒๐	โครงการพัฒนาระบบสุขภาพในโรงเรียนและชุมชน หมู่ ๑๐	เพื่อให้นักเรียนและประชาชนมีสุขภาพที่ดี	อุดหนุนคณะกรรมการหมู่บ้านตามโครงการพัฒนาระบบสุขภาพในโรงเรียนและชุมชนของสมเด็จพระเทพรัตนราชสุดาฯ	๑๐,๐๐๐	๑๐,๐๐๐	๑๐,๐๐๐	๑๐,๐๐๐	๑๐,๐๐๐	นักเรียน/ ประชาชน	ประชาชนมีความรู้เรื่องสุขภาพสิ่งแวดล้อมขั้นพื้นฐาน	อบต.โพธิ์ใหญ่ ร่วมกับ ร.ร. สังกัด สพฐ.
๒๑	โครงการพัฒนาระบบสุขภาพในโรงเรียนและชุมชน หมู่ ๑	เพื่อให้นักเรียนและประชาชนมีสุขภาพที่ดี	อุดหนุนคณะกรรมการหมู่บ้านตามโครงการพัฒนาระบบสุขภาพในโรงเรียนและชุมชนของสมเด็จพระเทพรัตนราชสุดาฯ	๑๐,๐๐๐	๑๐,๐๐๐	๑๐,๐๐๐	๑๐,๐๐๐	๑๐,๐๐๐	นักเรียน/ ประชาชน	ประชาชนมีความรู้เรื่องสุขภาพสิ่งแวดล้อมขั้นพื้นฐาน	อบต.โพธิ์ใหญ่ ร่วมกับ ร.ร. สังกัด สพฐ.

ที่	โครงการ/ กิจกรรม	วัตถุประสงค์	เป้าหมาย (ผลผลิตของโครงการ)	งบประมาณและที่ผ่านมา					ตัวชี้วัด (KPI)	ผลลัพธ์ที่คาดว่าจะได้รับ	หน่วยงานที่ รับผิดชอบ
				๒๕๖๖ (บาท)	๒๕๖๗ (บาท)	๒๕๖๘ (บาท)	๒๕๖๙ (บาท)	๒๕๗๐ (บาท)			
๒๒	โครงการพัฒนาระบบสุขภาพในโรงเรียนและชุมชน หมู่ ๓	เพื่อให้นักเรียนและประชาชนมีสุขภาพที่ดี	อุดหนุนคณะกรรมการหมู่บ้านตามโครงการพัฒนาระบบสุขภาพในโรงเรียนและชุมชนของสมเด็จพระเทพรัตนราชสุดาฯ	๑๐,๐๐๐	๑๐,๐๐๐	๑๐,๐๐๐	๑๐,๐๐๐	๑๐,๐๐๐	นักเรียน/ ประชาชน	ประชาชนมีความรู้เรื่องสุขภาพสิ่งแวดล้อมขั้นพื้นฐาน	อบต.โพธิ์ใหญ่ ร่วมกับ ร.ร. สังกัด สพฐ.
๒๓	โครงการพัฒนาระบบสุขภาพในโรงเรียนและชุมชน หมู่ ๗	เพื่อให้นักเรียนและประชาชนมีสุขภาพที่ดี	อุดหนุนคณะกรรมการหมู่บ้านตามโครงการพัฒนาระบบสุขภาพในโรงเรียนและชุมชนของสมเด็จพระเทพรัตนราชสุดาฯ	๑๐,๐๐๐	๑๐,๐๐๐	๑๐,๐๐๐	๑๐,๐๐๐	๑๐,๐๐๐	นักเรียน/ ประชาชน	ประชาชนมีความรู้เรื่องสุขภาพสิ่งแวดล้อมขั้นพื้นฐาน	อบต.โพธิ์ใหญ่ ร่วมกับ ร.ร. สังกัด สพฐ.
๒๔	โครงการพัฒนาระบบสุขภาพในโรงเรียนและชุมชน หมู่ ๘	เพื่อให้นักเรียนและประชาชนมีสุขภาพที่ดี	อุดหนุนคณะกรรมการหมู่บ้านตามโครงการพัฒนาระบบสุขภาพในโรงเรียนและชุมชนของสมเด็จพระเทพรัตนราชสุดาฯ	๑๐,๐๐๐	๑๐,๐๐๐	๑๐,๐๐๐	๑๐,๐๐๐	๑๐,๐๐๐	นักเรียน/ ประชาชน	ประชาชนมีความรู้เรื่องสุขภาพสิ่งแวดล้อมขั้นพื้นฐาน	อบต.โพธิ์ใหญ่ ร่วมกับ ร.ร. สังกัด สพฐ.
๒๕	โครงการพัฒนาระบบสุขภาพในโรงเรียนและชุมชน หมู่ ๒	เพื่อให้นักเรียนและประชาชนมีสุขภาพที่ดี	อุดหนุนคณะกรรมการหมู่บ้านตามโครงการพัฒนาระบบสุขภาพในโรงเรียนและชุมชนของสมเด็จพระเทพรัตนราชสุดาฯ	๑๐,๐๐๐	๑๐,๐๐๐	๑๐,๐๐๐	๑๐,๐๐๐	๑๐,๐๐๐	นักเรียน/ ประชาชน	ประชาชนมีความรู้เรื่องสุขภาพสิ่งแวดล้อมขั้นพื้นฐาน	อบต.โพธิ์ใหญ่ ร่วมกับ ร.ร. สังกัด สพฐ.
๒๖	โครงการพัฒนาระบบสุขภาพในโรงเรียนและชุมชน หมู่ ๙	เพื่อให้นักเรียนและประชาชนมีสุขภาพที่ดี	อุดหนุนคณะกรรมการหมู่บ้านตามโครงการพัฒนาระบบสุขภาพในโรงเรียนและชุมชนของสมเด็จพระเทพรัตนราชสุดาฯ	๑๐,๐๐๐	๑๐,๐๐๐	๑๐,๐๐๐	๑๐,๐๐๐	๑๐,๐๐๐	นักเรียน/ ประชาชน	ประชาชนมีความรู้เรื่องสุขภาพสิ่งแวดล้อมขั้นพื้นฐาน	อบต.โพธิ์ใหญ่ ร่วมกับ ร.ร. สังกัด สพฐ.

ที่	โครงการ/ กิจกรรม	วัตถุประสงค์	เป้าหมาย (ผลผลิตของโครงการ)	งบประมาณและที่ผ่านมา					ตัวชี้วัด (KPI)	ผลลัพธ์ที่คาดว่าจะได้รับ	หน่วยงานที่รับผิดชอบ
				๒๕๖๖ (บาท)	๒๕๖๗ (บาท)	๒๕๖๘ (บาท)	๒๕๖๙ (บาท)	๒๕๗๐ (บาท)			
๒๗	โครงการอบรม หมอมูบ้าน หมู่ ๔	เพื่อพัฒนาความรู้และ ทักษะอาสาสมัครหมอ มูบ้านในการดูแล สุขภาพ คัดกรองโรค	อุดหนุนคณะกรรมการหมูบ้านตาม โครงการอบรมหมอมูบ้านในพระ ราชประสงค์ ของสมเด็จพระ เทพรัตนราชสุดาฯ	๑๐,๐๐๐	๑๐,๐๐๐	๑๐,๐๐๐	๑๐,๐๐๐	๑๐,๐๐๐	ร้อยละ ๘๐ ของอาสา สมัครหมอ มูบ้านมี	หมูบ้านมีจุด บริการดูแล สุขภาพที่เป็น รูปธรรมอย่าง	อบต.โพธิ์ ใหญ่ ร่วมกับ รพ.สต.โพธิ์ ใหญ่
๒๘	โครงการอบรม หมอมูบ้าน หมู่ ๙	และรักษาพยาบาล เบื้องต้น	อุดหนุนคณะกรรมการหมูบ้านตาม โครงการอบรมหมอมูบ้านในพระ ราชประสงค์ ของสมเด็จพระ เทพรัตนราชสุดาฯ	๑๐,๐๐๐	๑๐,๐๐๐	๑๐,๐๐๐	๑๐,๐๐๐	๑๐,๐๐๐	ความรู้ความ เข้าใจในการ ดูแลสุขภาพ คัดกรองโรค และรักษา พยาบาล เบื้องต้น	ต่อเนื่องและ ยั่งยืน	
รวม				๒๘๐,๐๐๐	๒๘๐,๐๐๐	๒๘๐,๐๐๐	๒๘๐,๐๐๐	๒๘๐,๐๐๐			

บัญชีครุภัณฑ์
แผนพัฒนาท้องถิ่นห้าปี (พ.ศ. ๒๕๖๖ - ๒๕๗๐)
องค์การบริหารส่วนตำบลโพธิ์ใหญ่

ที่	แผนงาน	หมวด	ประเภท	วัตถุประสงค์	เป้าหมาย (ผลผลิตของครุภัณฑ์)	งบประมาณและที่ผ่านมา					หน่วยงาน รับผิดชอบ หลัก
						ปี ๒๕๖๖	ปี ๒๕๖๗	ปี ๒๕๖๘	ปี ๒๕๖๙	ปี ๒๕๗๐	
๑	บริหารงาน	ค่าครุภัณฑ์	ครุภัณฑ์	เพื่อให้บริการประชาชน	โครงการจัดซื้อจัดหาครุภัณฑ์	๒๐๐,๐๐๐	๒๐๐,๐๐๐	๒๐๐,๐๐๐	๒๐๐,๐๐๐	๒๐๐,๐๐๐	ทุกกอง
๒	บริหารงานช่าง	ค่าครุภัณฑ์	ครุภัณฑ์ยานพาหนะและขนส่ง	เพื่อให้บริการประชาชน	ซื้อรถกระบะเข้าลอยฟ้า จำนวน ๑ คัน	๒,๕๐๐,๐๐๐	๒,๕๐๐,๐๐๐	๒,๕๐๐,๐๐๐	๒,๕๐๐,๐๐๐	๒,๕๐๐,๐๐๐	กองช่าง
๓	บริหารงานช่าง	ค่าครุภัณฑ์	ครุภัณฑ์ยานพาหนะและขนส่ง	เพื่อให้บริการประชาชน	ซื้อรถนั่งส่วนกลาง จำนวน ๑ คัน ปริมาตรกระบอกลูกสูบไม่เกิน ๑,๖๐๐ ซีซี หรือกำลังเครื่องยนต์สูงสุดไม่เกิน ๖๕ กิโลวัตต์	๗๔๓,๐๐๐	๗๔๓,๐๐๐	๗๔๓,๐๐๐	๗๔๓,๐๐๐	๗๔๓,๐๐๐	กองช่าง
๔	ป้องกันภัยฝ่ายพลเรือนและระงับอัคคีภัย	ค่าครุภัณฑ์	ครุภัณฑ์การเกษตร	เพื่อให้บริการประชาชน	เครื่องพ่นยาแบบสะพายหลัง จำนวน ๑๔ เครื่อง ขนาด ๒.๕ แรงม้า	๑๒๖,๐๐๐	๑๒๖,๐๐๐	๑๒๖,๐๐๐	๑๒๖,๐๐๐	๑๒๖,๐๐๐	สำนักปลัด
๕	ป้องกันภัยฝ่ายพลเรือนและระงับอัคคีภัย	ค่าครุภัณฑ์	ครุภัณฑ์การเกษตร	เพื่อให้บริการประชาชน	เครื่องพ่นหมอกควัน จำนวน ๑๔ เครื่อง ๆ ละ ๕๙,๐๐๐ บาท	๘๒๖,๐๐๐	๘๒๖,๐๐๐	๘๒๖,๐๐๐	๘๒๖,๐๐๐	๘๒๖,๐๐๐	สำนักปลัด

ที่	แผนงาน	หมวด	ประเภท	วัตถุประสงค์	เป้าหมาย (ผลผลิตของครุภัณฑ์)	งบประมาณและที่ผ่านมา					หน่วยงาน รับผิดชอบหลัก
						ปี ๒๕๖๖	ปี ๒๕๖๗	ปี ๒๕๖๘	ปี ๒๕๖๘	ปี ๒๕๗๐	
๖	บริหารงาน ทั่วไป	ค่าครุภัณฑ์	ครุภัณฑ์ การเกษตร	เพื่อให้บริการ ประชาชน	ซื้อเครื่องสูบน้ำเครื่องยนต์ ดีเซล สูบน้ำได้ ๑,๗๕๐ ลิตร ต่อนาที จำนวน ๑ เครื่อง	๖๓,๔๐๐	๖๓,๔๐๐	๖๓,๔๐๐	๖๓,๔๐๐	๖๓,๔๐๐	สำนักปลัด
๗		ค่าครุภัณฑ์	ค่าบำรุงรักษา และปรับปรุง ครุภัณฑ์	เพื่อให้บริการ ประชาชน	ซ่อมแซมบำรุงรักษาหรือปรับ โครงสร้างของครุภัณฑ์	๑๐๐,๐๐๐	๑๐๐,๐๐๐	๑๐๐,๐๐๐	๑๐๐,๐๐๐	๑๐๐,๐๐๐	ทุกกอง
๘		ครุภัณฑ์	ครุภัณฑ์ สำนักงาน	มีสถานที่ปฏิบัติ ราชการที่ เหมาะสม	ติดตั้งผ้าม่านตาไก่พร้อม อุปกรณ์ ณ ห้องปฏิบัติงาน สำนักงาน	๑๒,๘๐๐	๑๒,๘๐๐	๑๒,๘๐๐	๑๒,๘๐๐	๑๒,๘๐๐	ทุกกอง
๙		ครุภัณฑ์	ครุภัณฑ์ สำนักงาน	เพื่ออำนวยความสะดวก และ ให้บริการกับ ประชาชนที่มา ติดต่อราชการ	จัดซื้อเครื่องปรับอากาศ	๒๔,๙๐๐	๒๔,๙๐๐	๒๔,๙๐๐	๒๔,๙๐๐	๒๔,๙๐๐	ทุกกอง
๑๐	บริหารงาน ทั่วไป	ค่าครุภัณฑ์	ครุภัณฑ์ไฟฟ้า และวิทยุ	เพื่อให้บริการ ประชาชน	จัดซื้อเครื่องมิกเซอร์	๑๐,๐๐๐	๑๐,๐๐๐	๑๐,๐๐๐	๑๐,๐๐๐	๑๐,๐๐๐	สำนักปลัด
รวม						๔,๖๐๖,๑๐๐	๔,๖๐๖,๑๐๐	๔,๖๐๖,๑๐๐	๔,๖๐๖,๑๐๐	๔,๖๐๖,๑๐๐	

ส่วนที่ ๔
การติดตามและประเมินผล

๑. การติดตามและประเมินผลยุทธศาสตร์

กรอบและแนวทางในการติดตามและประเมินผล

กรอบและแนวทางในการติดตามและประเมินผล สอดคล้องกับระเบียบกระทรวงมหาดไทยว่าด้วยการจัดทำแผนพัฒนาขององค์กรปกครองส่วนท้องถิ่น พ.ศ.๒๕๔๘ ฉบับที่ ๓ พ.ศ. ๒๕๕๙ ข้อ ๒๙ กำหนดให้คณะกรรมการติดตามและประเมินผลแผนพัฒนาท้องถิ่นมีอำนาจหน้าที่ในการกำหนดแนวทาง วิธีการในการติดตามและประเมินผลแผนพัฒนา ดำเนินการติดตามและประเมินผลแผน เมื่อดำเนินการเสร็จแล้วรายงานผลและเสนอความเห็นซึ่งได้จากการติดตามและประเมินผลแผนพัฒนาต่อผู้บริหารท้องถิ่นเพื่อให้ผู้บริหารท้องถิ่นเสนอต่อสภาท้องถิ่น และคณะกรรมการพัฒนาท้องถิ่น พร้อมทั้งประกาศผลการติดตามและประเมินผลแผนพัฒนาให้ประชาชนในท้องถิ่นทราบในที่เปิดเผย ภายในสิบห้าวันนับแต่วันรายงานผลและเสนอความเห็นดังกล่าวและต้องปิดประกาศไว้เป็นระยะเวลาไม่น้อยกว่าสามสิบวันโดยอย่างน้อยภายในธันวาคมของทุกปี

การติดตามและประเมินผลแผนพัฒนาท้องถิ่นเป็นการติดตามและประเมินผลความสอดคล้องและความสำเร็จของแผนพัฒนาท้องถิ่นห้าปีขององค์กรปกครองส่วนท้องถิ่นและการติดตามและประเมินผลโครงการพัฒนาที่องค์กรปกครองส่วนท้องถิ่นได้ดำเนินการตามแผนดำเนินงานว่าเป็นไปตามเป้าหมายการพัฒนาที่สอดคล้องกับเป้าประสงค์ซึ่งสามารถนำไปสู่การบรรลุวิสัยทัศน์ที่องค์กรปกครองส่วนท้องถิ่นกำหนดหรือไม่ และโครงการพัฒนานั้นประสบความสำเร็จตามกรอบการประเมินผลระดับใด

การติดตามและประเมินผลแผนพัฒนาท้องถิ่นมีขั้นตอนในการดำเนินการดังนี้

ขั้นตอนที่ ๑ คณะกรรมการติดตามและประเมินผลแผนพัฒนาท้องถิ่นร่วมประชุมเพื่อกำหนดกรอบแนวทาง และวิธีการในการติดตามและประเมินผล แผนพัฒนาท้องถิ่นห้าปีและประเมินผลโครงการพัฒนาตามแผนพัฒนาท้องถิ่นห้าปี ดังนี้

๑.๑ การกำหนดกรอบ แนวทาง และวิธีการ ในการติดตามและประเมินผลแผนพัฒนาอาจกำหนดแนวทางในการติดตามและประเมินผลแผนพัฒนาท้องถิ่นห้าปี ดังนี้

- (๑) ความสอดคล้อง (Relevance) ของยุทธศาสตร์ แผน และกลยุทธ์ที่กำหนด
- (๒) ความเพียงพอ (Adequacy) ของทรัพยากรเพื่อกำหนดกิจกรรมของหน่วยงาน
- (๓) ความก้าวหน้า (Progress) กิจกรรมที่กำหนดไว้ตามแผน โดยมีการติดตามผล (Monitoring)
- (๔) ประสิทธิภาพ (Efficiency) เป็นการศึกษาความสัมพันธ์ระหว่างผลผลิตกับทรัพยากรที่ใช้โดยมีการประเมินประสิทธิภาพ (Efficiency Evaluation)
- (๕) ประสิทธิผล (Effectiveness) เป็นการศึกษาถึงผลที่ได้รับ (Effect)
- (๖) ผลลัพธ์และผลผลิต (Outcome and Output) เป็นการศึกษาประเมินผลประโยชน์ที่เกิดจากการทำกิจกรรมที่มีต่อกลุ่มเป้าหมายที่ได้รับบริการ และการประเมินผลผลิตที่เกิดขึ้นจากกิจกรรม
- (๗) การประเมินผลกระทบเป็นการศึกษาผลที่ได้รับรวมยอด (Overall Effect)

คณะกรรมการติดตามและประเมินผลแผนพัฒนาท้องถิ่น อาจนำแนวทางทั้งหมดที่กำหนดมาใช้หรืออาจเลือกใช้ในบางแนวทางในการติดตามและประเมินผลแผนพัฒนาท้องถิ่นห้าปีก็ได้ โดยอย่างน้อยต้องสามารถประเมินความสอดคล้องและสามารถวัดความสำเร็จหรือความก้าวหน้าของแผนพัฒนาท้องถิ่นห้าปีได้ ทั้งนี้ขึ้นอยู่กับคณะกรรมการฯ จะพิจารณา

๑.๒ การกำหนดกรอบแนวทางและวิธีการในการติดตามและประเมินผลโครงการพัฒนาตามแผนพัฒนาท้องถิ่นสี่ปี อาจกำหนดแนวทางดังนี้

(๑) การประเมินผลกระบวนการ (Process Evaluation) หรือ การประเมินประสิทธิภาพ (Efficiency Evaluation)

(๒) การประเมินผลโครงการ (Project Evaluation) หรือการประเมินประสิทธิผล (Effectiveness Evaluation)

(๓) การประเมินผลกระทบ (Impact Evaluation)

ขั้นตอนที่ ๒ คณะกรรมการติดตามและประเมินผลแผนพัฒนาท้องถิ่นดำเนินการติดตามและประเมินผลแผนพัฒนาท้องถิ่นห้าปี ตามกรอบแนวทางและวิธีการที่กำหนด โดยสามารถติดตามและประเมินผลได้ตลอดระยะเวลาของแผนพัฒนาท้องถิ่นห้าปี ขององค์กรปกครองส่วนท้องถิ่น

ขั้นตอนที่ ๓ คณะกรรมการติดตามและประเมินผลแผนพัฒนาท้องถิ่นดำเนินการติดตามและประเมินโครงการพัฒนาตามแผนพัฒนาท้องถิ่นห้าปีตามกรอบแนวทางและวิธีการที่กำหนด โดยสามารถติดตามและประเมินผลได้ตั้งแต่ก่อนเริ่มโครงการพัฒนาตามแผนดำเนินงานจนสิ้นสุดโครงการฯ

ขั้นตอนที่ ๔ รายงานผลและเสนอความเห็นซึ่งได้จากการติดตามและประเมินผลแผนพัฒนาท้องถิ่นห้าปี และผลการติดตามและประเมินโครงการพัฒนาตามแผนพัฒนาท้องถิ่นสี่ปีต่อผู้บริหารท้องถิ่น เพื่อให้ผู้บริหารท้องถิ่นเสนอต่อสภาท้องถิ่น คณะกรรมการพัฒนาท้องถิ่น พร้อมประกาศผลการติดตามและประเมินผลให้ประชาชนในท้องถิ่นทราบโดยทั่วกันอย่างน้อยปีละครั้ง

ขั้นตอนที่ ๕ คณะกรรมการติดตามและประเมินผลแผนพัฒนาท้องถิ่นอาจให้ความเห็นหรือข้อเสนอแนะในรายงานการติดตามและประเมินผลแผนพัฒนาท้องถิ่นสี่ปีและโครงการพัฒนาต่อผู้บริหารท้องถิ่น เพื่อให้ผู้บริหารท้องถิ่นเสนอต่อสภาท้องถิ่น และคณะกรรมการพัฒนาท้องถิ่น

ระเบียบ วิธีการในการติดตามและประเมินผล มีองค์ประกอบที่สำคัญ ๓ ประการ คือ

๑. ผู้เข้าร่วมติดตามและประเมินผล ได้แก่ คณะกรรมการติดตามและประเมินผล ผู้รับผิดชอบการจัดทำแผนยุทธศาสตร์ ประชาชนในท้องถิ่นที่ได้รับการแต่งตั้ง ผู้มีส่วนได้เสียในท้องถิ่นนั้นๆ

๒. เครื่องมือที่ใช้สำหรับการติดตามประเมินผล เพื่อใช้ในการรวบรวมข้อมูลยุทธศาสตร์ที่ได้กำหนดขึ้นซึ่งมีผลต่อการพัฒนาท้องถิ่น ข้อมูลดังกล่าวอาจเป็นได้ทั้งข้อมูลเชิงปริมาณ และข้อมูลเชิงคุณภาพ ความจำเป็นสำคัญในการนำมาหาค่าผลของประโยชน์ที่ได้รับจากแผนพัฒนาท้องถิ่นสี่ปี อาจเป็นแบบสอบถาม แบบสัมภาษณ์ แบบทดสอบ แบบวัดความรู้ แบบบันทึกข้อมูล แบบวัดความรู้ แบบบันทึกการสังเกต แบบตรวจสอบ บันทึกรายการ เพื่อนำไปวิเคราะห์ทางสถิติ หรือการหาผลสัมฤทธิ์โดยรูปแบบต่างๆ ที่สอดคล้องกับบริบทของท้องถิ่นนั้นๆ

๓. กรรมวิธี อันได้แก่ วิธีการที่จะดำเนินการติดตามและประเมินผล จะต้องศึกษาเอกสารที่เกี่ยวข้องกับยุทธศาสตร์ ซึ่งเป็นการตรวจดูเอกสารหลักฐานต่างๆ ที่เป็นทรัพย์สินขององค์กรปกครองส่วนท้องถิ่นที่เกี่ยวข้องกับการพัฒนาท้องถิ่น เอกสารเบิกจ่ายงบประมาณ เช่น ถนน แม่น้ำ ลำคลอง ครุภัณฑ์ที่ดินและสิ่งก่อสร้างต่างๆ กลุ่มผลประโยชน์ต่างๆ เพื่อตรวจดูว่าดำเนินการให้เป็นไปตามวัตถุประสงค์และได้รับผลตามที่ตั้งไว้หรือไม่ ทรัพย์สินต่างๆ มีอยู่จริงหรือไม่ สภาพของทรัพย์สินนั้นเป็นอย่างไร เป็นต้น ซึ่งเป็นการกำหนดวิธีการเช่นนี้ต้องมีการเก็บข้อมูล วิเคราะห์ข้อมูล (Data analysis) ด้วย

การนำแผนพัฒนาท้องถิ่นสี่ปีไปสู่การปฏิบัติและการติดตามประเมินผล โดยมีการกำหนดองค์กรที่รับผิดชอบวิธีการติดตาม และช่วงเวลาในการติดตามและประเมินผล ดังนี้ องค์กรรับผิดชอบในการติดตาม และประเมินผลซึ่งตามระเบียบกระทรวงมหาดไทย ว่าด้วยการจัดทำแผนพัฒนาขององค์กรปกครองส่วนท้องถิ่น พ.ศ.๒๕๔๘ ฉบับที่ ๓ พ.ศ. ๒๕๔๙ ข้อ ๒๘ กำหนดให้ผู้บริหารท้องถิ่นแต่งตั้งคณะกรรมการติดตามและประเมินผลแผนพัฒนาท้องถิ่น ประกอบด้วย

- | | |
|---|------------|
| (๑) สมาชิกสภาท้องถิ่นที่สภาท้องถิ่นคัดเลือก | จำนวนสามคน |
| (๒) ผู้แทนประชาคมท้องถิ่นที่ประชาคมท้องถิ่นคัดเลือก | จำนวนสองคน |
| (๓) ผู้แทนหน่วยงานที่เกี่ยวข้องที่ผู้บริหารท้องถิ่นคัดเลือก | จำนวนสองคน |
| (๔) หัวหน้าส่วนการบริหารที่คัดเลือกกันเอง | จำนวนสองคน |
| (๕) ผู้ทรงคุณวุฒิที่ผู้บริหารท้องถิ่นคัดเลือก | จำนวนสองคน |

โดยให้คณะกรรมการเลือกกรรมการหนึ่งคนทำหน้าที่ประธานคณะกรรมการ และกรรมการอีกหนึ่งคนทำหน้าที่เลขานุการของคณะกรรมการ กรรมการข้อ ๒๘ ให้มีวาระอยู่ในตำแหน่งคราวละสี่ปี และอาจได้รับการคัดเลือกอีกได้โดยมีอำนาจหน้าที่ ตามระเบียบข้อ ๒๙ ดังนี้

- (๑) กำหนดแนวทาง วิธีการในการติดตามและประเมินผลแผนพัฒนา
- (๒) ดำเนินการติดตามและประเมินผลแผนพัฒนา
- (๓) รายงานผลและเสนอความเห็นซึ่งได้จากการติดตามและประเมินผลแผนพัฒนาต่อผู้บริหารท้องถิ่นเพื่อให้ผู้บริหารท้องถิ่นเสนอต่อสภาท้องถิ่น และคณะกรรมการพัฒนาท้องถิ่น พร้อมทั้งประกาศผลการติดตามและประเมินผลแผนพัฒนาให้ประชาชนในท้องถิ่นทราบในที่เปิดเผยภายในสิบห้าวันนับแต่วันรายงานผลและเสนอความเห็นดังกล่าว และต้องปิดประกาศไว้เป็นระยะเวลา ไม่น้อยกว่าสามสิบวันโดยอย่างน้อยปีละหนึ่งครั้งภายในเดือนธันวาคมของทุกปี
- (๔) แต่งตั้งคณะอนุกรรมการหรือคณะทำงานเพื่อช่วยปฏิบัติงานตามที่เห็นสมควรทั้งนี้ ยังได้กำหนดไว้ในระเบียบฯ

ข้อ ๓๐ องค์การปกครองส่วนท้องถิ่นอาจมอบให้หน่วยงานหรือบุคคลภายนอกดำเนินการหรือร่วมดำเนินการติดตามและประเมินผลแผนพัฒนาได้ โดยมีขั้นตอนดำเนินการ ดังนี้

- (๑) คณะกรรมการติดตามและประเมินผลแผนพัฒนาท้องถิ่นจัดทำร่างข้อกำหนด ขอบข่าย และรายละเอียดของงานที่จะมอบหมายให้หน่วยงานหรือบุคคลภายนอกดำเนินการ เพื่อเสนอผู้บริหารท้องถิ่น
- (๒) ผู้บริหารท้องถิ่นพิจารณาอนุมัติข้อกำหนด ขอบข่ายและรายละเอียดของงาน
- (๓) หน่วยงานหรือบุคคลภายนอกดำเนินการหรือร่วมดำเนินการติดตามและประเมินผล
- (๔) ให้หน่วยงานหรือบุคคลภายนอกที่ดำเนินการหรือร่วมดำเนินการติดตามและประเมินผล รายงานผลการดำเนินการซึ่งได้จากการติดตาม และประเมินผลต่อคณะกรรมการติดตามและประเมินผล เพื่อประเมินผลการรายงานผลเสนอความเห็นผู้บริหารท้องถิ่น
- (๕) ผู้บริหารท้องถิ่นเสนอผลการติดตามและประเมินผลต่อสภาท้องถิ่น คณะกรรมการพัฒนาท้องถิ่น และประกาศผลการติดตามและประเมินผลแผนพัฒนาให้ประชาชนในท้องถิ่นทราบ โดยทั่วกัน และ

ข้อ ๓๑ เพื่อประโยชน์ของประชาชนโดยส่วนรวมและเพื่อให้การบริหารงานขององค์การปกครองส่วนท้องถิ่นสอดคล้องกับแนวนโยบายของรัฐบาล กระทรวงมหาดไทยอาจจัดให้มีการติดตามและประเมินผลการดำเนินงานตามแผนพัฒนาขององค์การปกครองส่วนท้องถิ่นได้ตามความเหมาะสม

เครื่องมือที่ใช้ในการติดตามและประเมินผล

เป็นการแสดงถึงวิธีการติดตามและประเมินผลแผนพัฒนาและโครงการพัฒนาตามแผนพัฒนา โดยการกำหนดรูปแบบที่จะใช้ในการติดตามและประเมินผลเพื่อตรวจสอบว่า การดำเนินกิจกรรมตามโครงการอยู่ภายใต้ระยะเวลาและงบประมาณที่กำหนดไว้หรือไม่ และผลของการดำเนินโครงการบรรลุวัตถุประสงค์ที่ได้วางไว้หรือไม่ การติดตามและประเมินผลแผนพัฒนาองค์การบริหารส่วนตำบลโพธิ์ใหญ่ ใช้แบบรายงานแบบที่ ๑ แบบตามรูปแบบที่กรมส่งเสริมการปกครองท้องถิ่นกำหนดเป็นแนวทางไว้ คือ

๑. แบบประเมินผลแผนพัฒนาใช้แบบรายงาน

แบบที่ ๑ การประเมินการจัดทำแผนยุทธศาสตร์ขององค์การปกครองส่วนท้องถิ่น

๒. แบบติดตามแผนพัฒนาใช้แบบรายงาน

แบบที่ ๒ แบบติดตามและประเมินผลการดำเนินงานขององค์กรปกครองส่วนท้องถิ่น

๓. แบบประเมินผลแผนพัฒนาใช้แบบรายงาน ๓ แบบ คือ

๓.๑ แบบประเมินผลการดำเนินงานตามแผนพัฒนาท้องถิ่นห้าปี

๓.๒ แบบประเมินความพอใจต่อผลการดำเนินงานขององค์กร อปท.ในภาพรวม

๓.๓ แบบประเมินความพอใจต่อผลการดำเนินงานขององค์กร อปท. ในแต่ละยุทธศาสตร์

แนวทางการพัฒนาการติดตามและประเมินผลแผนพัฒนาท้องถิ่นตามระเบียบกระทรวงมหาดไทยว่าด้วยการจัดทำแผนพัฒนาขององค์กรปกครองส่วนท้องถิ่น พ.ศ.๒๕๔๘ ฉบับที่ ๒ พ.ศ.๒๕๕๙

เป็นแบบที่กำหนดให้คณะกรรมการติดตามและประเมินผลแผนพัฒนา โดยดำเนินการให้แล้วเสร็จภายในหกสิบวัน นับแต่วันที่ประกาศใช้งบประมาณรายจ่าย มีรายละเอียดดังนี้

๑. แนวทางการพิจารณาการติดตามและประเมินผลยุทธศาสตร์เพื่อความสอดคล้องแผนพัฒนาท้องถิ่นห้าปี ประกอบด้วย

๑.๑ ข้อมูลสภาพทั่วไปและข้อมูลพื้นฐานขององค์กรปกครองส่วนท้องถิ่น ๒๐ คะแนน

๑.๒ การวิเคราะห์สภาพการณ์และศักยภาพ ๑๕ คะแนน

๑.๓ ยุทธศาสตร์ ๖๕ คะแนน ประกอบด้วย

(๑) ยุทธศาสตร์ขององค์กรปกครองส่วนท้องถิ่น ๑๐ คะแนน

(๒) ยุทธศาสตร์ขององค์กรปกครองส่วนท้องถิ่นในเขตจังหวัด ๑๐ คะแนน

(๓) ยุทธศาสตร์จังหวัด ๑๐คะแนน

(๔) วิสัยทัศน์ ๕ คะแนน

(๕) กลยุทธ์ ๕ คะแนน

(๖) เป้าประสงค์ของแต่ละประเด็นกลยุทธ์ ๕ คะแนน

(๗) จุดยืนทางยุทธศาสตร์ ๕ คะแนน

(๘) แผนงาน ๕ คะแนน

(๙) ความเชื่อมโยงของยุทธศาสตร์ในภาพรวม ๕ คะแนน

(๑๐) ผลผลิต/โครงการ ๕ คะแนน

**แบบแนวทางการพิจารณาการติดตามและประเมินผลยุทธศาสตร์เพื่อความสอดคล้องแผนพัฒนาท้องถิ่นห้าปี
ขององค์กรปกครองส่วนท้องถิ่น**

ประเด็นพิจารณา	คะแนน
๑. ข้อมูลสภาพทั่วไปขององค์กรปกครองส่วนท้องถิ่น	๒๐
๒. การวิเคราะห์สภาพการณ์และศักยภาพ	๑๕
๓. ยุทธศาสตร์ ประกอบด้วย	๖๕
๓.๑ ยุทธศาสตร์ขององค์กรปกครองส่วนท้องถิ่น	(๑๐)
๓.๒ ยุทธศาสตร์ขององค์กรปกครองส่วนท้องถิ่นในเขตจังหวัด	(๑๐)
๓.๓ ยุทธศาสตร์จังหวัด	(๑๐)
๓.๔ วิสัยทัศน์	(๕)
๓.๕ กลยุทธ์	(๕)
๓.๖ เป้าประสงค์ของแต่ละประเด็นกลยุทธ์	(๕)
๓.๗ จุดยืนทางยุทธศาสตร์	(๕)
๓.๘ แผนงาน	(๕)
๓.๙ ความเชื่อมโยงของยุทธศาสตร์ในภาพรวม	(๕)
๓.๑๐ ผลผลิต/โครงการ	(๕)
รวม	๑๐๐

การให้คะแนนการพิจารณาการติดตามและประเมินผลยุทธศาสตร์เพื่อความสอดคล้องแผนพัฒนาท้องถิ่นห้าปี
ขององค์การบริหารส่วนตำบลโพธิ์ใหญ่

ประเด็นพิจารณา	รายละเอียดหลักเกณฑ์	คะแนนเต็ม	คะแนนที่ได้
๑. ข้อมูลสภาพทั่วไป และข้อมูลพื้นฐานของ องค์กรปกครองส่วน ท้องถิ่น	ควรประกอบด้วยข้อมูลดังนี้ (๑) ข้อมูลเกี่ยวกับด้านกายภาพ เช่น ที่ตั้งของหมู่บ้าน/ ชุมชน/ตำบล ลักษณะภูมิประเทศ ลักษณะภูมิอากาศ ลักษณะของดิน ลักษณะของแหล่งน้ำ ลักษณะของไม้/ป่าไม้ ฯลฯ ด้านการเมือง/การปกครอง เช่น เขตการปกครอง การ เลือกตั้ง ฯลฯ	<u>๒๐</u> (๓)	
	(๒) ข้อมูลเกี่ยวกับด้านการเมือง/การปกครอง เช่น เขตการ ปกครอง การเลือกตั้ง ฯลฯ ประชากร เช่น ข้อมูลเกี่ยวกับ จำนวนประชากรและช่วงอายุและจำนวนประชากร ฯลฯ	(๒)	
	(๓) ข้อมูลเกี่ยวกับสภาพทางสังคม เช่น การศึกษา สาธารณสุข อาชญากรรม ยาเสพติด การสังคมสงเคราะห์ ฯลฯ	(๒)	
	(๔) ข้อมูลเกี่ยวกับระบบการบริการพื้นฐาน เช่น การ คมนาคมขนส่ง การไฟฟ้า การประปา โทรศัพท์ ฯลฯ	(๒)	
	(๕) ข้อมูลเกี่ยวกับระบบเศรษฐกิจ เช่น การเกษตร การ ประมง การปศุสัตว์ การบริการ การท่องเที่ยว อุตสาหกรรม การพาณิชย์/กลุ่มอาชีพ แรงงาน ฯลฯ และเศรษฐกิจ พอเพียงท้องถิ่น (ด้านการเกษตรและแหล่งน้ำ)	(๒)	
	(๖) ข้อมูลเกี่ยวกับศาสนา ประเพณี วัฒนธรรม เช่น การนับ ถือศาสนา ประเพณีและงานประจำปี ภูมิปัญญาท้องถิ่น ภาษาถิ่น สินค้าพื้นเมืองและของที่ระลึก ฯลฯ และอื่นๆ	(๒)	
	(๗) ข้อมูลเกี่ยวกับทรัพยากรธรรมชาติ เช่น น้ำ ป่าไม้ ภูเขา คุณภาพของทรัพยากรธรรมชาติ ฯลฯ	(๒)	
	(๘) การสำรวจและจัดเก็บข้อมูลเพื่อการจัดทำแผนพัฒนา ท้องถิ่นหรือการใช้ข้อมูล จปฐ.	(๒)	
	(๙) การประชุมประชาคมท้องถิ่น รูปแบบ วิธีการ และการ ดำเนินการประชุมประชาคมท้องถิ่น โดยใช้กระบวนการร่วม คิด ร่วมทำ ร่วมตัดสินใจ ร่วมตรวจสอบ ร่วมรับผลประโยชน์ ร่วมแก้ปัญหา ปรัชญาหรือ แลกเปลี่ยนเรียนรู้ เพื่อแก้ไข ปัญหาสำหรับการพัฒนาท้องถิ่นตามอำนาจหน้าที่ของ องค์กรปกครองส่วนท้องถิ่น	(๓)	

ประเด็นพิจารณา	รายละเอียดหลักเกณฑ์	คะแนนเต็ม	คะแนนที่ได้
๒. การวิเคราะห์ สภาพการณ์และ ศักยภาพ	ควรประกอบด้วยข้อมูลดังนี้ (๑) การวิเคราะห์ที่ครอบคลุมความเชื่อมโยง ความสอดคล้อง ยุทธศาสตร์จังหวัด ยุทธศาสตร์การพัฒนาขององค์กร ปกครองส่วนท้องถิ่นในเขตจังหวัด ยุทธศาสตร์ขององค์กร ปกครองส่วนท้องถิ่น นโยบายของผู้บริหารท้องถิ่น รวมถึง ความเชื่อมโยงแผนยุทธศาสตร์ชาติ ๒๐ ปี แผนพัฒนา เศรษฐกิจและสังคมแห่งชาติ และ Thailand ๔.๐	๑๕ (๒)	
	(๒) การวิเคราะห์การใช้ผังเมืองรวมหรือผังเมืองเฉพาะและ การบังคับใช้ผลของการบังคับใช้ สภาพการณ์ที่เกิดขึ้นต่อ การพัฒนาท้องถิ่น	(๑)	
	(๓) การวิเคราะห์ทางสังคม เช่น ด้านแรงงาน การศึกษา สาธารณสุข ความยากจน อาชญากรรม ปัญหายาเสพติด เทคโนโลยี จารีต ประเพณี วัฒนธรรม ภูมิปัญญาท้องถิ่น เป็นต้น	(๒)	
	(๔) การวิเคราะห์ทางเศรษฐกิจ ข้อมูลด้านรายได้ครัวเรือน การส่งเสริมอาชีพ กลุ่มอาชีพ กลุ่มทางสังคม การพัฒนา อาชีพและกลุ่มต่างๆ สภาพทางเศรษฐกิจและความเป็นอยู่ ทั่วไป เป็นต้น		
	(๕) การวิเคราะห์สิ่งแวดล้อม พื้นที่สีเขียว ธรรมชาติต่างๆ ทางภูมิศาสตร์ กระบวนการหรือสิ่งที่เกิดขึ้น การประดิษฐ์ที่มี ผลต่อสิ่งแวดล้อมและการพัฒนา	(๒)	
	(๖) ผลการวิเคราะห์ศักยภาพเพื่อประเมินสถานภาพการ พัฒนาในปัจจุบันและโอกาสการพัฒนาในอนาคตของท้องถิ่น ด้วยเทคนิค SWOT Analysis ที่ส่งผลต่อการดำเนินงาน ได้แก่ S-Strength (จุดแข็ง) W-Weakness (จุดอ่อน) O- Opportunity (โอกาส) และ T-Threat (อุปสรรค)	(๒)	
	(๗) สรุปประเด็นปัญหาและความต้องการของประชาชนเชิง พื้นที่ มีการนำเสนอปัญหา ค้นหาสาเหตุของปัญหาหรือ สมมุติฐานของปัญหา แนวทางการแก้ไขปัญหาหรือวิธีการ แก้ไขปัญหา การกำหนดวัตถุประสงค์เพื่อแก้ไขปัญหา	(๒)	
	(๘) สรุปผลการดำเนินงานตามงบประมาณที่ได้รับ และการ เบิกจ่ายงบประมาณ ในปีงบประมาณ พ.ศ. ๒๕๕๗ -๒๕๖๐ เช่น สรุปสถานการณ์การพัฒนา การตั้งงบประมาณ การ เบิกจ่ายงบประมาณ การประเมินผลการนำแผนพัฒนา ท้องถิ่นไปปฏิบัติในเชิงปริมาณ และการประเมินประสิทธิผล ของแผนพัฒนาท้องถิ่นในเชิงคุณภาพ	(๑)	

ประเด็นพิจารณา	รายละเอียดหลักเกณฑ์	คะแนนเต็ม	คะแนนที่ได้
๒. การวิเคราะห์ สภาวการณ์และ ศักยภาพ	(๙) ผลที่ได้รับจากการดำเนินงานในปีงบประมาณ พ.ศ. ๒๕๕๗-๒๕๖๐ เช่น ผลที่ได้รับ/ผลที่สำคัญ ผลกระทบ และ สรุปปัญหาอุปสรรคการดำเนินงานที่ผ่านมาและแนวทางการ แก้ไข ปีงบประมาณ พ.ศ.๒๕๕๗-๒๕๖๐	(๑)	
๓. ยุทธศาสตร์ ๓.๑ ยุทธศาสตร์ของ องค์กรปกครองส่วน ท้องถิ่น	ควรประกอบด้วยข้อมูลดังนี้ สอดคล้องกับสภาพสังคม เศรษฐกิจ สิ่งแวดล้อมของท้องถิ่น ประเด็นปัญหาการพัฒนาและแนวทางการพัฒนาที่สอดคล้อง กับยุทธศาสตร์ขององค์กรปกครองส่วนท้องถิ่น และเชื่อมโยง หลักพระราชบัญญัติ แผนยุทธศาสตร์ชาติ ๒๐ ปี แผน พัฒนา เศรษฐกิจและสังคมแห่งชาติ และ Thailand ๔.๐	๖๕ (๑๐)	
๓.๒ ยุทธศาสตร์ของ องค์กรปกครองส่วน ท้องถิ่นในเขตจังหวัด	สอดคล้องและเชื่อมโยงกับสภาพสังคมเศรษฐกิจ สิ่งแวดล้อม ของท้องถิ่น และยุทธศาสตร์จังหวัด และเชื่อมโยงหลักประชา บัญญัติ แผนยุทธศาสตร์ชาติ ๒๐ ปี แผนพัฒนาเศรษฐกิจและ สังคมแห่งชาติ และ Thailand ๔.๐	(๑๐)	
๓.๓ ยุทธศาสตร์ จังหวัด	สอดคล้องกับแผนพัฒนาเศรษฐกิจและสังคมแห่งชาติ แผนการ บริหารราชการแผ่นดิน นโยบาย/ยุทธศาสตร์ คสช. และ นโยบายรัฐบาลหลักพระราชบัญญัติ แผนยุทธศาสตร์ชาติ ๒๐ ปี และ Thailand ๔.๐	(๑๐)	
๓.๔ วิสัยทัศน์	วิสัยทัศน์ ซึ่งมีลักษณะแสดงสถานภาพที่องค์กรปกครองส่วน ท้องถิ่นต้องการจะเป็นหรือบรรลุถึงอนาคตอย่างชัดเจน สอดคล้องกับโอกาสและศักยภาพที่เป็นลักษณะเฉพาะของ องค์กรปกครองส่วนท้องถิ่น และสัมพันธ์กับโครงการพัฒนา ท้องถิ่น	(๕)	
๓.๕ กลยุทธ์	แสดงให้เห็นช่องทาง วิธีการ ภารกิจหรือสิ่งที่ต้องทำตาม อำนาจหน้าที่ขององค์กรปกครองส่วนท้องถิ่นที่จะนำไปสู่การ บรรลุวิสัยทัศน์ หรือแสดงให้เห็นถึงความชัดเจนในสิ่งที่ จะดำเนินการให้บรรลุวิสัยทัศน์นั้น	(๕)	
๓.๖ เป้าประสงค์ของ แต่ละประเด็นกลยุทธ์	เป้าประสงค์ของแต่ละประเด็นกลยุทธ์มีความสอดคล้องและ สนับสนุนต่อกลยุทธ์ที่จะเกิดขึ้น มุ่งหมายสิ่งหนึ่งสิ่งใดที่ชัดเจน	(๕)	
๓.๗ จุดยืนทาง ยุทธศาสตร์ (Positioning)	ความมุ่งมั่นอันแน่วแน่ในการวางแผนพัฒนาท้องถิ่น เพื่อให้ บรรลุวิสัยทัศน์ขององค์กรปกครองส่วนท้องถิ่น ซึ่งเกิดจาก ศักยภาพของพื้นที่จริง ที่จะนำไปสู่ผลสำเร็จทางยุทธศาสตร์	(๕)	
๓.๘ แผนงาน	แผนงานหรือจุดมุ่งหมายเพื่อการพัฒนาในอนาคต กำหนด จุดมุ่งหมายในเรื่องใดเรื่องหนึ่งหรือแผนงานที่เกิดจาก เป้าประสงค์ ตัวชี้วัด ค่าเป้าหมาย กลยุทธ์ จุดยืนทาง ยุทธศาสตร์และยุทธศาสตร์ขององค์กรปกครองส่วนท้องถิ่นที่มี ความชัดเจน นำไปสู่การจัดทำโครงการพัฒนาท้องถิ่นใน แผนพัฒนาท้องถิ่นสี่ปี โดยระบุแผนงานและความเชื่อมโยง ดังกล่าว	(๕)	

ประเด็นพิจารณา	รายละเอียดหลักเกณฑ์	คะแนนเต็ม	คะแนนที่ได้
๓.๙ ความเชื่อมโยงของยุทธศาสตร์ในภาพรวม	ความเชื่อมโยงองค์รวมที่นำไปสู่การพัฒนาท้องถิ่นที่เกิดผลผลิต/โครงการจากแผนยุทธศาสตร์ชาติ ๒๐ ปี แผนพัฒนาเศรษฐกิจและสังคมแห่งชาติ ฉบับที่ ๑๒ Thailand ๔.๐ แผนพัฒนาภาค/แผนพัฒนากลุ่มจังหวัด/แผนพัฒนาจังหวัด ยุทธศาสตร์การพัฒนาขององค์กรปกครองส่วนท้องถิ่นในเขตจังหวัดและยุทธศาสตร์ขององค์กรปกครองส่วนท้องถิ่น	(๕)	
๓.๑๐ ผลผลิต/โครงการ	ผลผลิต/โครงการ เป็นผลผลิตที่เป็นชุดหรือเป็นโครงการที่เป็นชุด กลุ่มหรืออันหนึ่งอันเดียวกัน ลักษณะเดียวกัน เป็นต้น เพื่อนำไปสู่การจัดทำโครงการเพื่อพัฒนาท้องถิ่นในแผนพัฒนาท้องถิ่นสี่ปีอย่างถูกต้องและครบถ้วน	(๕)	
รวมคะแนน		๑๐๐	

หมายเหตุ: ๑. คณะกรรมการติดตามและประเมินผล ประเมินผลจาก เอกสาร รายงาน แบบสอบถามฯ ที่เกี่ยวข้อง
 ๒. คณะกรรมการติดตามและประเมินผล สามารถนำประเด็นการพิจารณาและรายละเอียดหลักเกณฑ์ไปเป็นกรอบในการจัดทำแนวทาง วิธีการประเมินผลแผนพัฒนาท้องถิ่นประจำปีได้

๒. การติดตามและประเมินผลโครงการ

กรอบและแนวทางในการติดตามและประเมินผล

๑ กรอบและแนวทางในการติดตามและประเมินผล สอดคล้องกับระเบียบกระทรวงมหาดไทยว่าด้วยการจัดทำแผนพัฒนาขององค์กรปกครองส่วนท้องถิ่น พ.ศ. ๒๕๔๘ ฉบับที่ ๒ พ.ศ. ๒๕๕๙ ข้อ ๒๙ กำหนดให้คณะกรรมการติดตามและประเมินผลแผนพัฒนาท้องถิ่น มีอำนาจหน้าที่ในการกำหนดแนวทาง วิธีการในการติดตามและประเมินผลแผนพัฒนา และดำเนินการติดตามและประเมินผลแผนพัฒนา เมื่อดำเนินการเสร็จแล้วให้รายงานผลและเสนอความเห็นซึ่งได้จากการติดตามและประเมินผลแผนพัฒนาต่อผู้บริหารท้องถิ่น เพื่อให้ผู้บริหารท้องถิ่นเสนอต่อสภาท้องถิ่น และคณะกรรมการพัฒนาท้องถิ่น พร้อมทั้งประกาศผลการติดตามและประเมินผลแผนพัฒนาให้ประชาชนในท้องถิ่นทราบในที่เปิดเผยภายในสิบห้าวันนับแต่วันรายงานผลและเสนอความเห็นดังกล่าวและต้องปิดประกาศไว้เป็นระยะเวลาไม่น้อยกว่าสามสิบวันโดยอย่างน้อยปีละสองครั้งภายในเดือนเมษายนและภายในเดือนตุลาคมของทุกปี

การติดตามและประเมินผลแผนพัฒนาท้องถิ่นเป็นการติดตามและประเมินผลความสอดคล้อง และความสำเร็จของแผนพัฒนาท้องถิ่นสี่ปีขององค์กรปกครองส่วนท้องถิ่น และการติดตามและประเมินผลโครงการพัฒนาที่องค์กรปกครองส่วนท้องถิ่นได้ดำเนินการตามแผนการดำเนินงานว่าเป็นไปตามเป้าหมายการพัฒนาที่สอดคล้องกับพันธกิจซึ่งสามารถนำไปสู่การบรรลุวิสัยทัศน์ที่องค์กรปกครองส่วนท้องถิ่นกำหนดหรือไม่ และโครงการพัฒนานั้นประสบความสำเร็จตามกรอบการประเมินผลในระดับใด

การติดตามและประเมินผลแผนพัฒนาท้องถิ่นมีขั้นตอนในการดำเนินการ ดังนี้

ขั้นตอนที่ ๑ คณะกรรมการติดตามและประเมินผลแผนพัฒนาท้องถิ่นร่วมประชุมเพื่อกำหนดกรอบแนวทางและวิธีการในการติดตามและประเมินผลแผนพัฒนาท้องถิ่นสี่ปีและประเมินผลโครงการพัฒนาตามแผนพัฒนาท้องถิ่นห้าปี ดังนี้

การกำหนดกรอบ แนวทาง และวิธีการ ในการติดตามและประเมินผลแผนพัฒนา อาจกำหนดแนวทางในการติดตามและประเมินผลแผนพัฒนาท้องถิ่นห้าปี ดังนี้

- (๑) ความสอดคล้อง (Relevance) ของยุทธศาสตร์ แผน และกลยุทธ์ที่กำหนด
- (๒) ความเพียงพอ (Adequacy) ของทรัพยากรเพื่อการดำเนินกิจกรรมของหน่วยงาน
- (๓) ความก้าวหน้า (Progress) กิจกรรมที่กำหนดไว้ตามแผน โดยมีการติดตามผล (Monitoring)
- (๔) ประสิทธิภาพ (Efficiency) เป็นการศึกษาค่าความสัมพันธ์ระหว่างผลผลิตกับทรัพยากรที่ใช้โดยมีการประเมินประสิทธิภาพ (Efficiency Evaluation)
- (๕) ประสิทธิภาพ (Effectiveness) เป็นการศึกษาค่าที่ได้รับ (Effect)
- (๖) ผลลัพธ์และผลผลิต (Outcome and Output) เป็นการประเมินผลประโยชน์ที่เกิดจากการทำกิจกรรมที่มีต่อกลุ่มเป้าหมายที่ได้รับบริการ และการประเมินผลผลิตที่เกิดขึ้นจากกิจกรรม
- (๗) การประเมินผลกระทบ เป็นการศึกษาค่าที่ได้รับรวมยอด (Overall Effect)

คณะกรรมการติดตามและประเมินผลแผนพัฒนาท้องถิ่น อาจนำแนวทางทั้งหมดที่กำหนดมาใช้หรืออาจเลือกใช้ในบางแนวทางในการติดตามและประเมินผลแผนพัฒนาท้องถิ่นสี่ปีก็ได้ โดยอย่างน้อยต้องสามารถประเมินความสอดคล้องและสามารถวัดความสำเร็จหรือความก้าวหน้าของแผนพัฒนาท้องถิ่นห้าปีได้ ทั้งนี้ ขึ้นอยู่กับคณะกรรมการติดตามและประเมินผลแผนพัฒนาท้องถิ่นจะพิจารณา

๑.๑ การกำหนด กรอบ แนวทาง และวิธีการในการติดตามและประเมินผลโครงการ ตามแผนพัฒนาท้องถิ่นสี่ปี อาจกำหนดแนวทาง ดังนี้

- (๑) การประเมินผลกระบวนการ (Process Evaluation) หรือ การประเมินประสิทธิภาพ (Effectiveness Evaluation)
- (๒) การประเมินผลโครงการ (Project Evaluation) หรือ การประเมินประสิทธิภาพ (Effectiveness Evaluation)
- (๓) การประเมินผลกระทบ (Impact Evaluation)

ขั้นตอนที่ ๒ คณะกรรมการติดตามและประเมินผลแผนพัฒนาท้องถิ่นดำเนินการติดตามและประเมินผลแผนพัฒนาท้องถิ่นสี่ปี ตามกรอบแนวทางและวิธีการที่กำหนด โดยสามารถติดตามและประเมินผลได้ตลอดระยะเวลาของแผนพัฒนาท้องถิ่นสี่ปีขององค์กรปกครองส่วนท้องถิ่น

ขั้นตอนที่ ๓ คณะกรรมการติดตามและประเมินผลแผนพัฒนาท้องถิ่น ดำเนินการติดตามและประเมินผลโครงการพัฒนาตามแผนพัฒนาท้องถิ่นห้าปี ตามกรอบแนวทางและวิธีการที่กำหนด โดยสามารถติดตามและประเมินผลได้ตั้งแต่ก่อนเริ่มโครงการพัฒนาแผนตามแผนการดำเนินงานจนถึงสิ้นสุดโครงการ

ขั้นตอนที่ ๔ รายงานผลและเสนอความเห็นซึ่งได้จากการติดตามและประเมินผลแผนพัฒนาท้องถิ่นสี่ปี ต่อผู้บริหารท้องถิ่นเสนอต่อสภาท้องถิ่น คณะกรรมการพัฒนาท้องถิ่นและคณะกรรมการประสานแผนพัฒนาท้องถิ่นระดับจังหวัด พร้อมการติดตามและประเมินผลให้ประชาชนในท้องถิ่นทราบ โดยทั่วกันอย่างน้อยปีละสองครั้ง

ขั้นตอนที่ ๕ คณะกรรมการติดตามและประเมินผลแผนพัฒนาท้องถิ่น อาจให้ความเห็นหรือข้อเสนอแนะในรายงานติดตามและประเมินผลแผนพัฒนาท้องถิ่นห้าปี และโครงการพัฒนาต่อผู้บริหารท้องถิ่น เพื่อให้ผู้บริหารท้องถิ่นเสนอต่อสภาท้องถิ่น คณะกรรมการพัฒนาท้องถิ่นท้องถิ่นและคณะกรรมการประสานแผนพัฒนาท้องถิ่นระดับจังหวัดได้

บทสรุปและแนวทางปฏิบัติตามกรอบและแนวทางในการติดตามและประเมินผลที่ปรากฏอยู่ในแผนพัฒนาท้องถิ่นห้าปี

๑. กำหนดแนวทางการวิเคราะห์สภาพแวดล้อม

การติดตามและประเมินผลมีความจำเป็นที่จะต้องวิเคราะห์สภาพแวดล้อมของท้องถิ่น ทั้งในระดับหมู่บ้าน/ชุมชน/ตำบล และอาจรวมถึงอำเภอและจังหวัดด้วย เพราะว่าหมู่บ้าน/ชุมชน/ตำบล/องค์กร/หน่วยงานต่างๆ ล้วนมีปฏิสัมพันธ์ซึ่งกันและกันกับสิ่งแวดล้อมภายใต้สังคมที่เป็นทั้งระบบเปิดมากกว่าระบบปิดในปัจจุบัน

๒. การวิเคราะห์สภาพแวดล้อมภายนอก เป็นการตรวจสอบ ประเมิน และกรองปัจจัยหรือข้อมูลจากสภาพแวดล้อมภายนอกที่มีผลกระทบต่อท้องถิ่น เช่น สภาพเศรษฐกิจ เทคโนโลยี การเมือง กฎหมาย สังคม การวิเคราะห์สภาพภายนอกนี้ เป็นการระบุถึงโอกาสและอุปสรรคที่จะต้องดำเนินการและแก้ไขปัญหาที่เกิดขึ้น

๓. การวิเคราะห์สภาพแวดล้อมภายใน เป็นการตรวจสอบ ประเมิน และกรองปัจจัยหรือข้อมูลจากสภาพภายในท้องถิ่น ปัจจัยใดเป็นจุดแข็งหรือจุดอ่อนที่องค์กรปกครองส่วนท้องถิ่นจะแสวงหาโอกาสการพัฒนาและหลีกเลี่ยงอุปสรรคที่อาจจะเกิดขึ้นได้ ซึ่งการติดตามและประเมินผลโดยกำหนดให้มีการวิเคราะห์สภาพแวดล้อมภายใน สามารถทำได้หลายแนวทาง เช่น

๑) การวิเคราะห์ห่วงโซ่แห่งคุณค่าภายในท้องถิ่น (Value-Chain Analysis) ห่วงโซ่แห่งคุณค่านี้ เป็นการเชื่อมโยงของกิจกรรมต่างๆ ที่เกิดขึ้นในท้องถิ่น ที่สร้างคุณค่าด้านการพัฒนาหลายมิติ

๒) การวิเคราะห์ปัจจัยภายในตามสายงาน (Scanning Functional Resources) เป็นการวิเคราะห์ตรวจสอบ ติดตามองค์กรส่วนท้องถิ่นเพื่อวิเคราะห์ถึงจุดแข็งและจุดอ่อน ไม่ว่าจะเป็นสำนักงานปลัด ส่วนการคลังหรือกองคลัง ส่วนโยธาหรือกองช่าง กองการศึกษา เป็นต้น

ระเบียบ วิธีการและเครื่องมือในการติดตามและประเมินผล

วิธีการในการติดตามและประเมินผลยุทธศาสตร์ ซึ่งจะต้องกำหนดวิธีการติดตามและประเมินผล กำหนดช่วงเวลาในการติดตามและประเมินผล โดยมีองค์ประกอบที่สำคัญ ๒ ประการ ดังนี้

๑. ระเบียบ ในการติดตามและประเมินผลแผนพัฒนา

ระเบียบวิธีในการติดตามและประเมินผลยุทธศาสตร์การพัฒนา ควรมีองค์ประกอบใหญ่ๆ ที่สำคัญ ๓ ประการ คือ

๑) ผู้เข้าร่วมติดตามและประเมินผล อันได้แก่ คณะกรรมการติดตามและประเมินผล ผู้รับผิดชอบแผนพัฒนา ประชาชนในท้องถิ่น ผู้มีส่วนเกี่ยวข้อง และผู้มีส่วนได้เสียในท้องถิ่นนั้นๆ

๒) เครื่องมือ อันได้แก่ เครื่องมือ อุปกรณ์ หรือสิ่งที่ใช้เป็นสื่อสำหรับการติดตามและประเมินผลเพื่อใช้ในการรวบรวมข้อมูลยุทธศาสตร์ที่ได้กำหนดขึ้นซึ่งมีผลต่อการพัฒนาท้องถิ่น ข้อมูลดังกล่าวอาจเป็นได้ทั้งข้อมูลเชิงปริมาณและข้อมูลเชิงคุณภาพ มีความจำเป็นและสำคัญในการนำมาหาค่าและผลของประโยชน์ที่ได้รับจากแผนยุทธศาสตร์ อาจเป็นแบบสอบถาม แบบสัมภาษณ์ แบบทดสอบ แบบวัดความรู้ แบบบันทึก การหาผลสัมฤทธิ์โดยรูปแบบต่างๆ ที่สอดคล้องกับบริบทของท้องถิ่นนั้นๆ

๓) กรรมวิธี อันได้แก่ วิธีการที่จะดำเนินการติดตามผลและประเมินผล จะต้องศึกษาเอกสารที่เกี่ยวข้องกับยุทธศาสตร์ ซึ่งเป็นการตรวจดูเอกสารหลักฐานต่างๆ ที่เป็นทรัพย์สินขององค์กรปกครองส่วนท้องถิ่นที่เกี่ยวข้องกับการพัฒนาท้องถิ่น เอกสารการเบิกจ่ายงบประมาณ เช่น ถนน แม่น้ำ ลำคลอง ครุภัณฑ์ที่ดินและสิ่งก่อสร้างต่างๆ มีอยู่จริงหรือไม่ สภาพของทรัพย์สินนั้นเป็นเช่นไร เป็นต้น ซึ่งการกำหนดวิธีการเช่นนี้ต้อง มีการเก็บข้อมูล วิเคราะห์ข้อมูล (Data analysis) ด้วย

ระเบียบวิธีในการติดตามและประเมินผล จะต้องบรรยายวิธีการโดยรวม บอกว่าเป็นการติดตามและประเมินผลที่ไหน กลุ่มประชากรเป็นใคร ใช้เครื่องมืออะไร บอกถึงขั้นตอน การวิเคราะห์ข้อมูล การสรุปข้อมูล ผลของการติดตามและประเมินผลให้ภาพรวมโดยบอกว่าได้อะไร เป็นอย่างไร ปัญหาของแผนพัฒนาคืออะไร ตั้งข้อสังเกตอย่างไร

วิธีการติดตามและประเมินผล

๑) การออกแบบการติดตามและประเมินผล เป็นการวางโครงการเฉพาะ (Structure) ของการวางแผนพัฒนา
หนึ่งๆ และแนวทางการดำเนินการติดตามและประเมินผลแผน (plan) เพื่อให้สามารถตอบปัญหาการติดตามและ
ประเมินผลได้อย่างมีประสิทธิภาพสูงสุด การออกแบบเพื่อการติดตามและประเมินผลแผนพัฒนามีเป้าหมายเพื่อ

- มุ่งตอบปัญหาการติดตามและประเมินผลได้อย่างตรงประเด็น
- อธิบายหรือควบคุมความผันแปรของยุทธศาสตร์ที่เกิดขึ้นได้

การออกแบบการติดตามและประเมินผลแผน เป็นเสมือนการที่สถาปนิกวางผังหรือรูปแบบของบ้าน
โดยรวมก่อนที่จะดำเนินการในรายละเอียดอื่นๆ ต่อไป ดังนั้น การออกแบบการติดตามและประเมินผลยุทธศาสตร์จึง
ต้องมาก่อนการวางแผนปฏิบัติงาน (work plan) ก่อนการลงพื้นที่จริงการออกแบบการติดตามและประเมินผล
ยุทธศาสตร์จึงเป็นการกำหนดกรอบโดยรวมของงานติดตามแผนงาน โครงการ กิจกรรมต่างๆ ด้วย โดยต้องกำหนด
ประเด็นปัญหา การวางกรอบของผลกระทบ ตัวแปร การเก็บข้อมูล การวิเคราะห์ข้อมูล และการสรุปผล

๒) วิธีการเก็บรวบรวมข้อมูลการติดตามและประเมินผลยุทธศาสตร์ การเก็บข้อมูลจึงเป็นส่วนหนึ่งของการ
แสวงหาข้อเท็จจริงเพื่อให้ได้ความจริงในการวางแผนพัฒนาท้องถิ่น ตลอดจนการใช้สถิติเป็นเครื่องมือในการพัฒนาเพื่อ
สรุปประเด็นปัญหา แนวทางต่างๆ ที่เกิดขึ้น การเก็บรวบรวมข้อมูลถือได้ว่าเป็นขั้นตอนที่สำคัญที่สุดในการค้นคว้าหา
คำตอบ เนื่องจากถ้าได้ข้อมูลที่ไม่น่าเชื่อถือหรือเป็นข้อมูลที่ไม่มีความน่าเชื่อถือ ย่อมส่งผลกระทบต่อความหมายและ
การสรุปผล วิธีการเก็บรวบรวมข้อมูล โดยการสำรวจ (survey) เป็นการรวบรวมข้อมูลจากการบันทึกหรือทะเบียนที่มี
ผู้จัดทำไว้แล้ว หรืออาจเป็นข้อมูลที่คณะกรรมการติดตามและประเมินผลต้องจดบันทึก (record) สังเกต (observe)
หรือวัด (measure) โดยคณะกรรมการติดตามและประเมินผลจะต้องดำเนินการในพื้นที่จากผู้มีส่วนเกี่ยวข้องของ
เจ้าหน้าที่/บุคลากรขององค์กรปกครองส่วนท้องถิ่น เป็นข้อมูลที่มีอยู่ตามธรรมชาติ พฤติกรรม ความต้องการ ซึ่งศึกษา
ได้โดยวิธีการสังเกตและสามารถวัดได้

กำหนดเครื่องมือที่ใช้ในการติดตามและประเมินผล

กำหนดเครื่องมือที่ใช้ในการติดตามและประเมินผล เครื่องมือในการติดตามและประเมินผลยุทธศาสตร์
ประกอบด้วย การทดสอบและการวัด การสัมภาษณ์ การสังเกต การสำรวจ และเอกสาร

- **การทดสอบและการวัด (Tests & Measurements)** วิธีการนี้จะทำการทดสอบและวัดผล เพื่อดูระดับการ
เปลี่ยนแปลง ซึ่งรวมถึงแบบทดสอบต่างๆ การประเมินการปฏิบัติงาน และแนวทางการวัด

- **การสัมภาษณ์ (Interviews)** อาจเป็นการสัมภาษณ์เดี่ยว หรือกลุ่มก็ได้ การสัมภาษณ์เป็นการยืนยันว่าผู้
มีส่วนเกี่ยวข้อง ผู้ได้รับผลกระทบมีความเกี่ยวข้องและได้รับผลกระทบในระดับใด คณะกรรมการติดตามและประเมินผล
จะต้องกำหนดแนวทางในการสัมภาษณ์ด้วย โดยทั่วไปการสัมภาษณ์ถูกแบ่งออกเป็น ๒ ประเภท คือ ๑) การสัมภาษณ์
แบบเป็นทางการหรือกึ่งทางการ (formal or semi-formal interview) ซึ่งใช้แบบสัมภาษณ์แบบมีโครงสร้าง
(structure interviews) ดำเนินการสัมภาษณ์ ๒) การสัมภาษณ์แบบไม่เป็นทางการ (informal interview) ซึ่งคล้ายๆ
กับการพูดสนทนาอย่างไม่มีพิธีรีตอง ไม่เคร่งครัดในขั้นตอน และลำดับของข้อความ การดำเนินการสัมภาษณ์มักมีเพียง
แนวทางการสัมภาษณ์กว้างๆ ที่เป็นสาระสำคัญที่ต้องการ การให้ได้ข้อมูลการติดตามและประเมินผลยุทธศาสตร์ โดย
วิธีการเชิงคุณภาพ ควรสัมภาษณ์แบบไม่เป็นทางการ ๒ วิธี คือ

๑) การสนทนาตามธรรมชาติ (natural conversation) เป็นการสัมภาษณ์ในรูปแบบของการสนทนา
ระหว่างคณะกรรมการติดตามและประเมินผลกับผู้ให้ข้อมูล เป็นการขอข้อมูลเพิ่มเติมหรือขอคำอธิบายเหตุผล และผล
ของยุทธศาสตร์ที่ได้รับ การสัมภาษณ์แบบนี้นอกจากจะได้ข้อมูลแล้วยังเป็นการพัฒนาสัมพันธภาพที่ดี สร้างความ
เชื่อถือไว้วางใจในคณะกรรมการติดตามและประเมินผลอีกด้วย

๒) การสัมภาษณ์เชิงลึก (in-depth interview) เป็นการสนทนาซักถามผู้ให้ข้อมูลหลักบางคนในหมู่บ้าน/ชุมชน เนื่องจากบุคคลนั้นมีความรู้ ความเข้าใจในประเด็นยุทธศาสตร์มากกว่าคนอื่นๆ มีประสบการณ์ด้านการพัฒนาท้องถิ่น การวางแผน

- **การสังเกต (Observations)** คณะกรรมการติดตามและประเมินผลใช้การสังเกตเพื่อเฝ้าดูว่ากำลังเกิดอะไรขึ้น กับการพัฒนาท้องถิ่นต้องมีการบันทึกการสังเกต แนวทางในการสังเกต และกำหนดการดำเนินการสังเกต การสังเกต คือ การเฝ้าดูสิ่งที่เกิดขึ้นอย่างเอาใจใส่และละเอียดถี่ถ้วน โดยใช้ประสาทสัมผัสหลายอย่างพร้อมๆ กัน ตาหู ฟัง ถ้าสิ่งนั้นสัมผัสได้ก็ต้องสัมผัส ในการเก็บข้อมูลเพื่อติดตามและประเมินผล

ในเชิงคุณภาพนั้นการสังเกตจะกระทำควบคู่กับการจดบันทึก หรือบันทึกภาคสนาม การสนทนา และการสัมภาษณ์ เพื่อให้ได้ข้อมูลที่รอบด้าน สามารถนำมาวิเคราะห์หาความหมายและอธิบายเชื่อมโยงความสัมพันธ์กับสิ่งต่างๆ ในปรากฏการณ์ของยุทธศาสตร์ได้ การสังเกตในการติดตามและประเมินยุทธศาสตร์ในเชิงคุณภาพ สามารถแบ่งได้เป็น ๒ ประเภท

๑) การสังเกตแบบมีส่วนร่วม (Participant observation) เป็นวิธีการสังเกตที่คณะกรรมการติดตามและประเมินผลเข้าไปใช้ชีวิตร่วมกับบุคคล ชุมชน มีกิจกรรมร่วมกัน ซึ่งการสังเกตแบบมีส่วนร่วมนี้มีลักษณะเด่น คือ ๑) มีเป้าหมายเพื่อการเข้าร่วมกิจกรรม และสังเกตกิจกรรมอย่างละเอียด ๒) มีความตระหนักถึงสิ่งต่างๆ ที่เกิดขึ้นในกิจกรรมนั้นให้ครอบคลุมมากที่สุด และชัดเจนมากที่สุด ๓) เอาใจใส่ต่อทุกอย่างที่เกิดขึ้น สังเกตให้กว้างขวางที่สุด ๔) ใช้ประสบการณ์ทั้งในฐานะคนในและคนนอกในเวลาเดียวกัน ๕) ทบทวนย้อนหลังภายหลังจากการสังเกตในแต่ละวัน และ ๖) จดบันทึกอย่างละเอียด

๒) การสังเกตแบบไม่มีส่วนร่วม (Non-participant observation) หรือการสังเกตโดยตรง (Direct observation) เป็นการสังเกตบันทึกลักษณะทางกายภาพ โครงสร้าง และความสัมพันธ์ของสมาชิกในสังคม หมู่บ้าน/ชุมชนนั้นๆ โดยคณะกรรมการติดตามและประเมินผลไม่มีความสัมพันธ์เกี่ยวข้องกับกิจกรรมที่สังเกต และผู้อยู่ในกิจกรรมนั้นๆ ก็ไม่รู้ตัวว่าตนเองถูกสังเกต

- **การสำรวจ (surveys)** ในที่นี้หมายถึง การสำรวจเพื่อประเมินความคิดเห็น การรับรู้ ทักษะคิด ความพึงพอใจ ความต้องการของยุทธศาสตร์ คณะกรรมการติดตามและประเมินผลจะต้องมีการบันทึกการสำรวจ และทิศทางการสำรวจ

- **เอกสาร (Documents)** การติดตามและประเมินผลยุทธศาสตร์ มีความจำเป็นอย่างยิ่งที่จะต้องใช้เอกสาร ซึ่งเป็นเอกสารที่เกี่ยวข้องกับยุทธศาสตร์การพัฒนา ปัญหาความต้องการของประชาชนในท้องถิ่น สาเหตุของปัญหา แนวทางการแก้ไขปัญหา ตลอดจนการกำหนดเป้าหมาย แนวทางการพัฒนา พันธกิจ และวิสัยทัศน์ขององค์กรปกครองส่วนท้องถิ่น

ระเบียบ วิธีการติดตามและประเมินผลขององค์การบริหารส่วนตำบลโพธิ์ใหญ่

ระเบียบกระทรวงมหาดไทย ว่าด้วยการจัดทำแผนพัฒนาขององค์กรปกครองส่วนท้องถิ่น พ.ศ. ๒๕๔๘ ฉบับที่ ๒ พ.ศ. ๒๕๕๙ หมวด ๖ การติดตามและประเมินผลแผนพัฒนา ข้อ ๒๘, ข้อ ๒๙, ข้อ ๓๐ และข้อ ๓๑

ข้อ ๒๘ ให้ผู้บริหารท้องถิ่นแต่งตั้งคณะกรรมการติดตามและประเมินผลแผนพัฒนาท้องถิ่น ประกอบด้วย

- (๑) สมาชิกสภาท้องถิ่นที่สภาท้องถิ่นคัดเลือกจำนวนสามคน
- (๒) ผู้แทนประชาคมท้องถิ่นที่ประชาคมท้องถิ่นคัดเลือกจำนวนสองคน
- (๓) ผู้แทนหน่วยงานที่เกี่ยวข้องที่ผู้บริหารท้องถิ่นคัดเลือกจำนวนสองคน
- (๔) หัวหน้าส่วนการบริหารที่คัดเลือกกันเองจำนวนสองคน
- (๕) ผู้ทรงคุณวุฒิที่ผู้บริหารท้องถิ่นคัดเลือกจำนวนสองคน

โดยให้คณะกรรมการเลือกกรรมการหนึ่งคนทำหน้าที่ประธานคณะกรรมการ และกรรมการ อีกหนึ่งคนทำหน้าที่เลขานุการของคณะกรรมการ กรรมการตามข้อ ๒๘ ให้มีวาระอยู่ในตำแหน่งคราวละสองปี และอาจได้รับการคัดเลือกอีกได้

ข้อ ๒๙ คณะกรรมการติดตามและประเมินผลแผนพัฒนาท้องถิ่นมีอำนาจหน้าที่ ดังนี้

(๑) กำหนดแนวทาง วิธีการในการติดตามและประเมินผลแผนพัฒนา

(๒) ดำเนินการติดตามและประเมินผลแผนพัฒนา

(๓) รายงานผลและเสนอความเห็นซึ่งได้จากการติดตามและประเมินผลแผนพัฒนา ต่อผู้บริหารท้องถิ่นเพื่อให้ผู้บริหารท้องถิ่นเสนอต่อสภาท้องถิ่น คณะกรรมการพัฒนาท้องถิ่น และประกาศผลการ ติดตามและประเมินผลแผนพัฒนาให้ประชาชนในท้องถิ่นทราบโดยทั่วกันอย่างน้อยปีละหนึ่งครั้ง ภายในเดือน ธันวาคมของทุกปี ทั้งนี้ให้ปิดประกาศโดยเปิดเผยไม่น้อยกว่าสามสิบวัน

(๔) แต่งตั้งคณะอนุกรรมการหรือคณะทำงานเพื่อช่วยปฏิบัติงานตามที่เห็นสมควร

ข้อ ๓๐ องค์กรปกครองส่วนท้องถิ่นอาจมอบให้หน่วยงานหรือบุคคลภายนอกดำเนินการ หรือร่วมดำเนินการ ติดตามและประเมินผลแผนพัฒนาได้โดยมีขั้นตอนดำเนินการ ดังนี้

(๑) คณะกรรมการติดตามและประเมินผลแผนพัฒนาท้องถิ่นจัดทำร่างข้อกำหนด ขอบข่ายและรายละเอียดของงานที่จะมอบหมายให้หน่วยงานหรือบุคคลภายนอกดำเนินการ เพื่อเสนอผู้บริหาร ท้องถิ่น

(๒) ผู้บริหารท้องถิ่นพิจารณาอนุมัติข้อกำหนด ขอบข่ายและรายละเอียดของงาน

(๓) หน่วยงานหรือบุคคลภายนอกดำเนินการหรือร่วมดำเนินการติดตามและประเมินผล

(๔) ให้หน่วยงานหรือบุคคลภายนอกที่ดำเนินการหรือร่วมดำเนินการติดตามและ ประเมินผลรายงานผลการดำเนินการซึ่งได้จากการติดตามและประเมินผลต่อคณะกรรมการติดตามและประเมินผล เพื่อประเมินผลกร รายงานผล เสนอความเห็นต่อผู้บริหารท้องถิ่น

(๕) ผู้บริหารท้องถิ่นเสนอผลการติดตามและประเมินผลต่อสภาท้องถิ่น คณะกรรมการ พัฒนาท้องถิ่นและประกาศผลการติดตามและประเมินผลแผนพัฒนาให้ประชาชนในท้องถิ่นทราบโดยทั่วกัน อย่าง น้อยปีละหนึ่งครั้ง ภายในเดือนธันวาคมของทุกปี ทั้งนี้ให้ปิดประกาศโดยเปิดเผยไม่น้อยกว่าสามสิบวัน

ข้อ ๓๑ เพื่อประโยชน์ของประชาชนโดยส่วนรวมและเพื่อให้การบริหารงานขององค์กร ปกครองส่วนท้องถิ่น สอดคล้องกับแนวนโยบายของรัฐบาล กระทรวงมหาดไทยอาจจัดให้มีการติดตาม และประเมินผลการดำเนินงานตาม แผนพัฒนาขององค์กรปกครองส่วนท้องถิ่นได้ตามความเหมาะสม วิธีในการติดตามและประเมินผล มีขั้นตอนการ ติดตามและประเมินผลดังนี้

๑. กำหนดกรอบ แนวทาง และวิธีการในการติดตามและประเมินผลแผนยุทธศาสตร์การ พัฒนาของ องค์กรปกครองส่วนท้องถิ่น

๒. สร้างและพัฒนาเครื่องมือสำหรับการติดตามและประเมินผล

๓. เสนอคณะกรรมการติดตามและประเมินผลแผนพัฒนาองค์กรปกครองส่วนท้องถิ่น เพื่อ พิจารณา ให้ความเห็นชอบกรอบแนวทาง วิธีการ และเครื่องมือสำหรับการติดตามและประเมินผล

๔. ประชุมชี้แจงแนวทาง วิธีการติดตามและประเมินผล ร่วมกับคณะผู้บริหารและผู้ที่เกี่ยวข้องเพื่อ จัดเตรียมข้อมูลสำหรับรองรับการประเมินก่อนลงพื้นที่จริง

๕. ลงพื้นที่สำหรับติดตามและประเมินผลแผนยุทธศาสตร์การพัฒนาองค์กรปกครองส่วนท้องถิ่น ตามกรอบแนวทางและวิธีการที่กำหนด

๖. ประชุมสำหรับการติดตามและประเมินผลกับคณะผู้บริหารและผู้ที่เกี่ยวข้อง ตามกรอบ แนวทาง และวิธีการที่กำหนด

กำหนดเครื่องมือที่ใช้ในการติดตามและประเมินผล

ในการติดตามและประเมินผลโครงการขององค์การบริหารส่วนตำบลโพธิ์ใหญ่ กำหนดเครื่องมือที่ใช้ในการ ติดตามประเมินผล ดังนี้

๑. การใช้แบบสอบถาม

๒. การสัมภาษณ์

๓. การสังเกตหรือการสนทนากลุ่ม

แนวทางการพิจารณาการติดตามและประเมินผลโครงการเพื่อความสอดคล้องแผนพัฒนาท้องถิ่นห้าปี ขององค์กรปกครองส่วนท้องถิ่น

ประเด็นพิจารณา	คะแนน
๑. การสรุปสถานการณ์การพัฒนา	๑๐
๒. การประเมินผลการนำแผนพัฒนาท้องถิ่นห้าปีไปปฏิบัติในเชิงปริมาณ	๑๐
๓. การประเมินผลการนำแผนพัฒนาท้องถิ่นสี่ปีไปปฏิบัติในเชิงคุณภาพ	๑๐
๔. แผนงานและยุทธศาสตร์การพัฒนา	๑๐
๕. โครงการพัฒนา ประกอบด้วย	๖๐
๕.๑ ความชัดเจนของชื่อโครงการ	(๕)
๕.๒ กำหนดวัตถุประสงค์สอดคล้องกับโครงการ	(๕)
๕.๓ เป้าหมาย(ผลผลิตของโครงการ)มีความชัดเจนนำไปสู่การตั้งงบประมาณได้ถูกต้อง	(๕)
๕.๔ โครงการมีความสอดคล้องกับแผนยุทธศาสตร์ชาติ ๒๐ ปี	(๕)
๕.๕ เป้าหมาย (ผลผลิตของโครงการ) มีความสอดคล้องกับแผนพัฒนาเศรษฐกิจและสังคมแห่งชาติ	(๕)
๕.๖ โครงการมีความสอดคล้องกับ Thailand ๔.๐	(๕)
๕.๗ โครงการสอดคล้องกับยุทธศาสตร์จังหวัด	(๕)
๕.๘ โครงการแก้ไขปัญหาความยากจนหรือการเสริมสร้างให้ประเทศชาติมั่นคง มั่งคั่ง ยั่งยืน ภายใต้อำนาจรัฐ	(๕)
๕.๙ งบประมาณมีความสอดคล้องกับเป้าหมาย(ผลผลิตของโครงการ)	(๕)
๕.๑๐ มีการประมาณการราคาถูกต้องตามหลักวิธีการงบประมาณ	(๕)
๕.๑๑ มีการกำหนดตัวชี้วัด (KPI) และสอดคล้องกับวัตถุประสงค์และผลที่คาดว่าจะได้รับ	(๕)
๕.๑๒ ผลที่คาดว่าจะได้รับ สอดคล้องกับวัตถุประสงค์	(๕)
รวมคะแนน	๑๐๐

การให้คะแนนการพิจารณาการติดตามและประเมินผลโครงการเพื่อความสอดคล้องแผนพัฒนาท้องถิ่นห้าปีขององค์การบริหารส่วนตำบลโพธิ์ใหญ่

ประเด็นพิจารณา	รายละเอียดหลักเกณฑ์	คะแนนเต็ม	คะแนนที่ได้
๑.การสรุปสถานการณ์การพัฒนา	เป็นการวิเคราะห์กรอบการจัดทำยุทธศาสตร์ขององค์กรปกครองส่วนท้องถิ่น (ใช้การวิเคราะห์ SWOT Analysis /Demand (Demand Analysis)/Global Demand และ Trend ปัจจุบันและสถานการณ์การเปลี่ยนแปลงที่มีผลต่อการพัฒนา อย่างน้อยต้องประกอบด้วย การวิเคราะห์ศักยภาพด้านเศรษฐกิจ, ด้านสังคม, ด้านทรัพยากรธรรมชาติ และสิ่งแวดล้อม)	๑๐	
๒. การประเมินผลการนำแผนพัฒนาท้องถิ่นห้าปีไปปฏิบัติในเชิงปริมาณ	๑) การควบคุมที่มีการใช้ตัวเลขนานต่างๆ เพื่อนำมาใช้วัดผลในเชิงปริมาณ เช่น การวัดจำนวนโครงการ กิจกรรม งานต่างๆ ก็คือผลผลิตนั่นเองว่า เป็นไปตามที่ตั้งเป้าหมายเอาไว้หรือไม่จำนวนที่ดำเนินการจริงตามที่ได้ กำหนดไว้เท่าไร จำนวนที่ไม่สามารถดำเนินการได้มีจำนวนเท่าไร สามารถอธิบายได้ตามหลักประสิทธิภาพ (Efficiency) ของการพัฒนา ท้องถิ่นตามอำนาจหน้าที่ที่ได้กำหนดไว้ ๒) วิเคราะห์ผลกระทบ/สิ่งที่กระทบ (Impact) โครงการที่ดำเนินการใน เชิงปริมาณ (Quantitative)	๑๐	
๓. การประเมินผลการนำ แผนพัฒนาท้องถิ่นสี่ปีไปปฏิบัติในเชิงคุณภาพ	๑) การประเมินประสิทธิผลของแผนพัฒนาในเชิงคุณภาพคือการนำเอา เทคนิคต่างๆ มาใช้เพื่อวัดว่าภารกิจ โครงการ กิจกรรม งานต่างๆ ที่ ดำเนินการในพื้นที่นั้นๆ ตรงต่อความต้องการของประชาชนหรือไม่และ เป็นไปตามอำนาจหน้าที่หรือไม่ ประชาชนพึงพอใจหรือไม่ สิ่งของ วัสดุ ครุภัณฑ์ การดำเนินการต่างๆ มีสภาพหรือลักษณะถูกต้อง คงทน ถาวร สามารถใช้ได้ตามวัตถุประสงค์หรือไม่ ซึ่งเป็นไปตามหลักประสิทธิผล (Effectiveness) ผลการปฏิบัติราชการที่บรรลุวัตถุประสงค์และเป้าหมายของแผนการปฏิบัติราชการตามที่ได้รับงบประมาณมา ดำเนินการ รวมถึงสามารถเทียบเคียงกับส่วนราชการหรือหน่วยงาน ๒) วิเคราะห์ผลกระทบ/สิ่งที่กระทบ (Impact) โครงการที่ดำเนินการใน เชิงคุณภาพ (Qualitative)	๑๐	
๔. แผนงานและยุทธศาสตร์การพัฒนา	๑) วิเคราะห์แผนงาน งาน ที่เกิดจากด้านต่างๆ มีความสอดคล้องกับยุทธศาสตร์ขององค์กรปกครองส่วนท้องถิ่นในมิติต่างๆ จนนำไปสู่การจัดทำโครงการพัฒนาท้องถิ่นโดยใช้ SWOT Analysis /Demand (Demand Analysis)/Global Demand/Trend หรือหลักการบูรณา การ (Integration) กับองค์กรปกครองส่วนท้องถิ่นที่มีพื้นที่ติดต่อกัน ๒) วิเคราะห์แผนงาน งาน ที่เกิดจากด้านต่างๆ ที่สอดคล้องกับการแก้ไข ปัญหาความยากจน หลักปรัชชารัฐ และหลักปรัชญาเศรษฐกิจพอเพียง และโดยเฉพาะเศรษฐกิจพอเพียงท้องถิ่น (ด้านการเกษตรและแหล่งน้ำ) (Local Sufficiency Economy Plan : LSEP)	๑๐	

ประเด็นพิจารณา	รายละเอียดหลักเกณฑ์	คะแนนเต็ม	คะแนนที่ได้
๕.โครงการพัฒนา ๕.๑ ความชัดเจน ของชื่อ โครงการ	ควรประกอบด้วยข้อมูล ดังนี้ เป็นโครงการที่มีวัตถุประสงค์สนองต่อแผนยุทธศาสตร์การพัฒนา ของ องค์กรปกครองส่วนท้องถิ่นและดำเนินการเพื่อให้การพัฒนา บรรลุตาม วิสัยทัศน์ขององค์กรปกครองส่วนท้องถิ่นที่กำหนดไว้ ชื่อโครงการมีความชัดเจน มุ่งไปเรื่องใดเรื่องหนึ่ง อ่านแล้วเข้าใจ ได้ว่าจะพัฒนาอะไรในอนาคต	๖๐ (๕)	
๕.๒ กำหนด วัตถุประสงค์ สอดคล้องกับ โครงการ	มีวัตถุประสงค์ชัดเจน (clear objective) โครงการต้องกำหนด วัตถุประสงค์สอดคล้องกับความเป็นมาของโครงการ สอดคล้อง กับหลักการ และเหตุผล วิธีการดำเนินงานต้องสอดคล้องกับ วัตถุประสงค์ มีความ เป็นไปได้ชัดเจน มีลักษณะเฉพาะเจาะจง	(๕)	
๕.๓ เป้าหมาย (ผลผลิตของ โครงการ) มีความ ชัดเจน นำไปสู่การ ตั้งงบประมาณได้ ถูกต้อง	สภาพที่อยากให้เกิดขึ้นในอนาคตเป็นทิศทางที่ต้องไปให้ถึง เป้าหมายต้อง ชัดเจน สามารถระบุจำนวนเท่าไร กลุ่มเป้าหมาย คืออะไร มีผลผลิต อย่างไร กลุ่มเป้าหมาย พื้นที่ดำเนินงาน และ ระยะเวลาดำเนินงาน อธิบายให้ชัดเจนว่าโครงการนี้จะทำที่ไหน เริ่มต้นในช่วงเวลาใดและจบ ลงเมื่อไร ใครคือกลุ่มเป้าหมายรอง ถูกต้อง	(๕)	
๕.๔ โครงการมี ความสอดคล้อง กับแผนทศวรรษ ๒๐ ปี	โครงการ หากกลุ่มเป้าหมายมีหลาย กลุ่ม ให้บอกชัดเจนไปว่าใคร คือกลุ่มเป้าหมายหลัก ใครคือกลุ่มเป้าหมายรอง (๕) โครงการ สอดคล้องกับ (๑) ความมั่นคง (๒) การสร้างความสามารถในการ แข่งขัน (๓) การพัฒนาและเสริมสร้างศักยภาพคน (๔) การสร้าง โอกาสความเสมอภาคและเท่าเทียมกันทางสังคม (๕) การสร้าง การ เติบโตบนคุณภาพชีวิตที่เป็นมิตรต่อสิ่งแวดล้อม (๖) การปรับ สมดุลและ พัฒนาระบบการบริหารจัดการภาครัฐ เพื่อให้เกิด ความมั่นคง มั่งคั่ง ยั่งยืน	(๕)	
๕.๕ เป้าหมาย (ผลผลิต ของ โครงการ) มีความ สอดคล้องกับ แผนพัฒนา เศรษฐกิจและสังคม แห่งชาติ	โครงการมีความสอดคล้องกับแผนพัฒนาเศรษฐกิจและสังคม แห่งชาติ ฉบับที่ ๑๒ โดย (๑) ยึดหลักปรัชญาของเศรษฐกิจ พอเพียง (๒) ยึดคน เป็นศูนย์กลางการพัฒนา (๓) ยึดวิสัยทัศน์ ภายใต้ยุทธศาสตร์ชาติ ๒๐ ปี (๔) ยึดเป้าหมายอนาคตประเทศ ไทย ๒๕๗๙ (๕) ยึดหลักการนำไปสู่การ ปฏิบัติให้เกิดผลสัมฤทธิ์ อย่างจริงจังใน ๕ ปีที่ต่อยอดไปสู่ผลสัมฤทธิ์ที่ เป็นเป้าหมายระยะ ยาว ภายใต้แนวทางการพัฒนา (๑) การยกระดับ ศักยภาพการ แข่งขันและการหลุดพ้นกับดักรายได้ปานกลางสู่รายได้สูง (๒) การ พัฒนาศักยภาพคนตามช่วงวัยและการปฏิรูประบบเพื่อสร้าง สังคมสูงวัยอย่างมีคุณภาพ (๓) การลดความเหลื่อมล้ำทางสังคม (๔) การรองรับการเชื่อมโยงภูมิภาคและความเป็นเมือง (๕) การ สร้างความ เจริญเติบโตทางเศรษฐกิจและสังคมอย่างเป็นมิตรกับ สิ่งแวดล้อม (๖) การบริหารราชการแผ่นดินที่มีประสิทธิภาพ	(๕)	

ประเด็นพิจารณา	รายละเอียดหลักเกณฑ์	คะแนนเต็ม	คะแนนที่ได้
๕.๖ โครงการมีความสอดคล้องกับ Thailand ๔.๐	โครงการมีลักษณะหรือสอดคล้องกับการปรับเปลี่ยนโครงสร้างเศรษฐกิจ ไปสู่ Value-Based Economy หรือเศรษฐกิจที่ขับเคลื่อนด้วย นวัตกรรม ทำน้อย ได้มาก เช่น (๑) เปลี่ยนจากการผลิตสินค้า โภคภัณฑ์ ไปสู่สินค้าเชิงนวัตกรรม (๒) เปลี่ยนจากการขับเคลื่อนประเทศด้วย ภาคอุตสาหกรรม ไปสู่การขับเคลื่อนด้วยเทคโนโลยี ความคิดสร้างสรรค์ และนวัตกรรม (๓) เปลี่ยนจากการเน้นภาคการผลิตสินค้า ไปสู่การเน้น ภาคบริการมากขึ้น รวมถึงโครงการที่เพิ่มเติมด้วยวิทยาการ ความคิด สร้างสรรค์ นวัตกรรม วิทยาศาสตร์ เทคโนโลยี และการวิจัยและพัฒนา แล้วต่อยอดความได้เปรียบเชิงเปรียบเทียบ เช่น ด้านเกษตร เทคโนโลยีชีวภาพ สาธารณสุข วัฒนธรรม ฯลฯ	(๕)	
๕.๗ โครงการสอดคล้องกับ ยุทธศาสตร์จังหวัด	โครงการพัฒนาท้องถิ่นมีความสอดคล้องกับห้วงระยะเวลาของแผนพัฒนาจังหวัดที่ได้กำหนดขึ้น เพื่อขับเคลื่อนการพัฒนาท้องถิ่น เสมือนหนึ่งการขับเคลื่อนการพัฒนาจังหวัด ซึ่งไม่สามารถแยกส่วนใดส่วนหนึ่งออกจากกันได้ นอกจากนี้โครงการพัฒนาท้องถิ่นต้องเป็น โครงการเชื่อมต่อหรือเดินทางไปด้วยกันกับยุทธศาสตร์จังหวัดที่ได้ กำหนดขึ้นที่เป็นปัจจุบัน	(๕)	
๕.๘ โครงการแก้ไขปัญหา ความยากจนหรือการเสริมสร้างให้ประเทศชาติ มั่นคง มั่งคั่ง ยั่งยืน ภายใต้หลักปรัชญา	เป็นโครงการที่ดำเนินการภายใต้พื้นฐานความพอเพียงที่ประชาชน ดำเนินการเองหรือร่วมดำเนินการ เป็นโครงการต่อยอดและขยายได้ เป็นโครงการที่ประชาชนต้องการเพื่อให้เกิดความยั่งยืน ซึ่งมีลักษณะที่ จะให้ท้องถิ่นมีความมั่นคง มั่งคั่ง ยั่งยืน เป็นท้องถิ่นที่พัฒนาแล้วด้วย การพัฒนาตามปรัชญาเศรษฐกิจพอเพียง และเศรษฐกิจพอเพียงท้องถิ่น (ด้านการเกษตรและแหล่งน้ำ) (LSEP)	(๕)	
๕.๙ งบประมาณ มีความสอดคล้องกับเป้าหมาย (ผลผลิตของโครงการ)	งบประมาณโครงการพัฒนาจะต้องคำนึงถึงหลักสำคัญ ๕ ประการ ในการ จัดทำโครงการได้แก่ (๑) ความประหยัด (Economy) (๒) ความมี ประสิทธิภาพ (Efficiency) (๓) ความมีประสิทธิผล (Effectiveness) (๔) ความยุติธรรม(Equity) (๕) ความโปร่งใส (Transparency)	(๕)	
๕.๑๐ มีการประมาณการ ราคา ถูกต้องตามหลักวิธีการงบประมาณ	การประมาณการราคาเพื่อการพัฒนาต้องให้สอดคล้องกับโครงการ ถูกต้องตามหลักวิชาการทางช่าง หลักของราคากลาง ราคากลางท้องถิ่น มีความโปร่งใสในการกำหนดราคาและตรวจสอบได้ในเชิงประจักษ์ มีความคลาดเคลื่อนไม่มากกว่า หรือไม่ต่ำกว่าร้อยละห้าของการนำไปตั้ง งบประมาณรายจ่ายในข้อบัญญัติ/เทศบัญญัติ เงินสะสม หรือ รายจ่ายพัฒนาที่ปรากฏในรูปแบบอื่นๆ	(๕)	

ประเด็นพิจารณา	รายละเอียดหลักเกณฑ์	คะแนนเต็ม	คะแนนที่ได้
๕.๑๑ มีการกำหนดตัวชี้วัด (KPI) และสอดคล้องกับวัตถุประสงค์ และผลที่คาดว่าจะได้รับ	มีการกำหนดดัชนีชี้วัดผลงาน (Key Performance Indicator : KPI) ที่ สามารถวัดได้ (measurable) ใช้บอกประสิทธิผล (effectiveness) ใช้บอกประสิทธิภาพ (efficiency) ได้ เช่น การกำหนดความพึงพอใจ การกำหนดร้อยละ การกำหนดอันเกิดจากผลของวัตถุประสงค์ที่เกิดที่สิ่ง ที่ได้รับ (การคาดการณ์ คาดว่าจะได้รับ)	(๕)	
๕.๑๒ ผลที่คาดว่าจะได้รับ สอดคล้องกับวัตถุประสงค์	ผลที่ได้รับเป็นสิ่งที่เกิดขึ้นได้จริงจากการดำเนินการตามโครงการพัฒนา ซึ่งสอดคล้องกับวัตถุประสงค์ที่ตั้งไว้ การได้ผลหรือผลที่เกิดขึ้นจะต้องเท่ากับวัตถุประสงค์หรือมากกว่าวัตถุประสงค์ ซึ่งการเขียนวัตถุประสงค์ ควรคำนึงถึง (๑) มีความเป็นไปได้และมีความเฉพาะเจาะจง ในการ ดำเนินงานตามโครงการ (๒) วัดและประเมินผลระดับของความสำเร็จได้ (๓) ระบุสิ่งที่ต้องการดำเนินงานอย่างชัดเจนและเฉพาะเจาะจงมากที่สุด และสามารถปฏิบัติได้ (๔) เป็นเหตุเป็นผล สอดคล้องกับความเป็นจริง (๕) ส่งผลต่อการปกป้องเวลาได้	(๕)	
รวมคะแนน		๑๐๐	

๓. สรุปผลการพัฒนาท้องถิ่นในภาพรวม

๓.๑ การวัดผลในเชิงปริมาณและเชิงคุณภาพ

๑) การพัฒนาด้านส่งเสริมการศึกษา ในการพัฒนาด้านการศึกษาในเขตองค์การบริหารส่วนตำบล เด็กได้รับการศึกษาภาคบังคับทุกคน เด็กก่อนเกณฑ์และเด็กนักเรียนทุกคนได้รับอาหารที่เพียงพอ มีสุขภาพและพัฒนาการทางการเรียนการสอนที่ดี ซึ่งจะส่งผลให้ชุมชนในอนาคตสามารถเรียนรู้ได้เท่าทันและปรับตัวได้ภายใต้สภาวะการเปลี่ยนแปลงของกระแสในโลยุคโลกาภิวัตน์

๒) การพัฒนาเส้นทางคมนาคมทำให้มีระบบการคมนาคมที่สะดวกได้มาตรฐาน การก่อสร้างและปรับปรุงถนน ทำให้ประชาชนได้รับความสะดวกในการสัญจรไปมาเพิ่มขึ้น เกษตรกรสามารถเดินทางไปทำการเกษตรได้อย่างสะดวกและรวดเร็วขึ้น

๓) การพัฒนาด้านแหล่งน้ำ เช่น การขุดลอกคลอง สระน้ำ และ รางระบายน้ำ ทำให้เกษตรกรสามารถเพิ่มผลผลิตทางการเกษตรได้มากขึ้น มีน้ำสำหรับทำการเกษตรเพิ่มมากขึ้น ทำให้มีรายได้เพิ่มมากขึ้น ประชาชนได้รับประโยชน์จากการขุดลอกคลองการสร้างท่อลอดเหลี่ยม ทำให้มีน้ำใช้อุปโภค บริโภค และน้ำใช้เพื่อการเกษตรในฤดูแล้ง และสามารถบรรเทาปัญหาความเดือดร้อนปัญหาน้ำท่วมในฤดูน้ำหลาก

๔) ประชาชนมีแหล่งน้ำดื่มน้ำใช้ที่สะอาด เนื่องจากมีการปรับปรุงระบบประปาหมู่บ้านให้มีแหล่งน้ำที่สะอาดในการใช้อุปโภคและบริโภคตลอดปี

๕) ประชาชนได้รับการป้องกันและบรรเทาสาธารณภัยเมื่อเกิดภัยต่าง ๆ ทำให้สามารถบรรเทาปัญหาความเดือดร้อนในเบื้องต้นของประชาชนได้

๖) การส่งเสริมการท่องเที่ยว ทำให้ประชาชนมีการฟื้นฟูวัฒนธรรมประเพณีดั้งเดิม มีการพัฒนาสินค้าที่ระลึก ของฝาก ของเด่น จำหน่ายให้แก่นักท่องเที่ยวและคนในชุมชน เพิ่มรายได้ให้กับประชาชนในท้องถิ่นมากขึ้น

๗) มีการส่งเสริมด้านสวัสดิการสังคม ให้แก่คนชรา ผู้ยากไร้ ผู้ป่วยเอดส์ ทำให้บุคคลดังกล่าวได้รับการดูแล มีคุณภาพชีวิตที่ดีขึ้น

๔. ข้อเสนอแนะในการจัดทำแผนพัฒนาท้องถิ่นในอนาคต

๔.๑ ผลกระทบนำไปสู่ออนาคต

ปัญหาด้านโครงสร้างพื้นฐานสามารถพัฒนาหรือแก้ไข ปรับปรุงได้ โดยการจัดหาเงินงบประมาณให้สามารถตอบสนองต่อความต้องการของประชาชน และในส่วนของพื้นที่ เขตติดต่อกับตำบลข้างเคียง หรือโครงการ/กิจกรรมที่เกี่วข้องภาพ จะนำแนวทางการจัดทำแผนและประสานแผนพัฒนา เพื่อดำเนินการของงบสนับสนุนจากหน่วยงานที่เกี่ยวข้อง

ความต้องการของประชาชน

๑. ก่อสร้าง ปรับปรุง เส้นทางคมนาคมให้สะดวก ทิวถึงและครอบคลุมทุกหมู่บ้าน
๒. ก่อสร้างท่อลอดเหลี่ยม และวางท่อระบายน้ำ เพื่อแก้ไขปัญหาน้ำท่วมขัง
๓. ขยายเขตไฟฟ้าและไฟฟ้าสำหรับการเกษตรให้ครบทุกครัวเรือน และขยายเขตไฟฟ้าสาธารณะให้ครอบคลุมทุกพื้นที่
๔. ก่อสร้างฝายน้ำล้น ขุดลอกคลอง ขุดสระเก็บกักน้ำ
๕. จัดหาแหล่งกักเก็บน้ำ และจัดหาเครื่องกรองน้ำสะอาด ในการอุปโภค บริโภค

ด้านเศรษฐกิจ

ในด้านเศรษฐกิจนั้นองค์การบริหารส่วนตำบลโพธิ์ใหญ่ ยังต้องพึ่งพาระบบเศรษฐกิจแบบเกษตรกรรมเป็นส่วนใหญ่ ส่วนอาชีพอื่น เช่น ค้าขาย ธุรกิจรับเหมา ข้าราชการ รัฐวิสาหกิจ ยังถือเป็นส่วนน้อย เมื่อเทียบการทำงาน ในภาพรวมแล้ว เมื่อเศรษฐกิจภายในชุมชนขององค์การบริหารส่วนตำบลโพธิ์ใหญ่ ยังไม่มีจุดขายทางด้านเศรษฐกิจ ที่จะดึงดูดการลงทุนจากภายนอก ดังนั้น จึงเป็นปัญหาสำคัญที่จะต้องคิดต่อไปว่า ทำอย่างไรจึงจะทำให้เศรษฐกิจภายในชุมชนสร้างจุดขายออกมาให้เห็นเพื่อเป็นตัวกระตุ้นเศรษฐกิจให้มาลงทุนในด้านอื่นๆ สร้างรายได้ให้ประชาชนมากขึ้น

ขอบเขตและปริมาณของปัญหา พื้นที่เป้าหมาย กลุ่มเป้าหมาย

ประชาชนส่วนใหญ่ในเขตองค์การบริหารส่วนตำบลโพธิ์ใหญ่ มีอาชีพหลัก คือ การทำนา รองลงมาเป็นอาชีพรับจ้าง ขอบเขตและปริมาณของปัญหา หรือกลุ่มเป้าหมาย ก็ยังเป็นกลุ่มเกษตรกรรมเป็นส่วนใหญ่ ฉะนั้น อาจรวมกลุ่มผู้มีความเชี่ยวชาญในการพัฒนาภาคการเกษตร มาให้ความรู้ ความเข้าใจ ในทุกๆ ด้าน

การคาดการณ์แนวโน้มในอนาคต

ภาคการเกษตร เป็นสิ่งสำคัญยิ่งที่จะต้องดำเนินการพัฒนาองค์การบริหารส่วนตำบลโพธิ์ใหญ่ เล็งเห็นความสำคัญเป็นอย่างมาก การจัดสรรงบประมาณ การจัดทำโครงการ/กิจกรรมจะเน้นหนักในเรื่องของภาคการเกษตร อีกทั้ง การเพิ่มพูนความรู้ ให้กับเกษตรกร เป็นนโยบายที่ต้องดำเนินการในอนาคตอย่างแน่นอน

ความต้องการของประชาชน

ประชาชนในเขตองค์การบริหารส่วนตำบลโพธิ์ใหญ่ ต้องการเครื่องมือในการแปรรูปผลิตภัณฑ์ เพิ่มมูลค่าสินค้าทางการเกษตร ลดปัญหาการกตราคาผลผลิต เป็นต้น

๑. สนับสนุนปัจจัยในการผลิต
๒. สนับสนุนเงินทุนหมุนเวียนในการประกอบอาชีพแก่ประชาชน
๓. สร้างตลาดรองรับผลผลิตทางการเกษตร
๔. สนับสนุนอาชีพเสริมและการพัฒนาอาชีพ
๕. สนับสนุนงบประมาณในการลงทุน

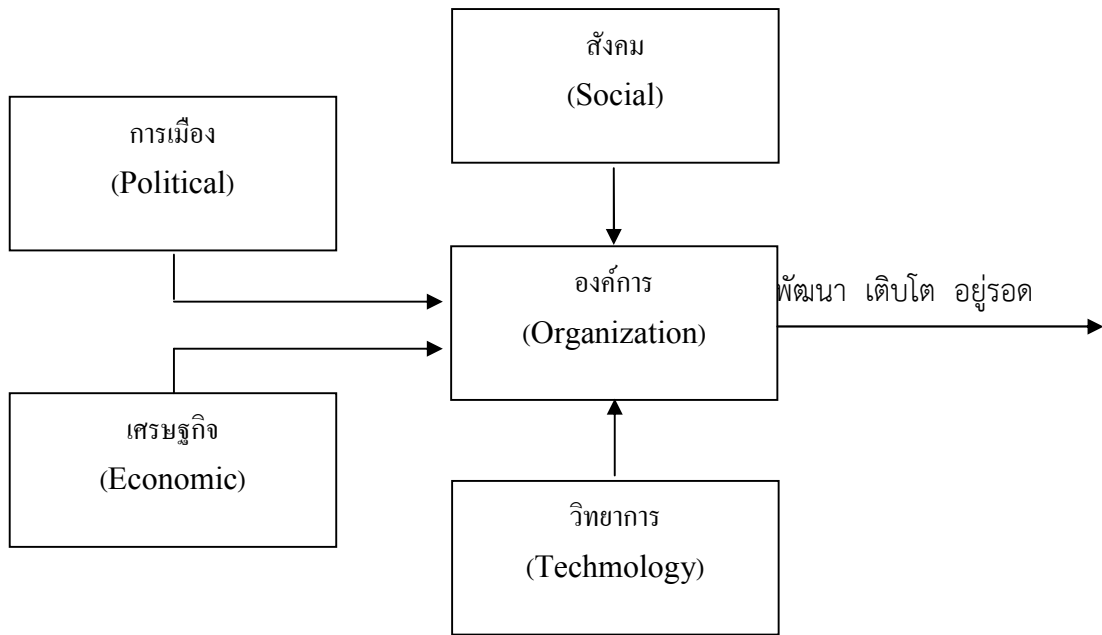

จากแผนภาพ องค์การบริหารส่วนตำบลมีฐานะเป็นองค์กรภาครัฐองค์กรหนึ่ง จึงมีความจำเป็นที่จะต้องมีความสามารถในการปรับตัวให้เข้ากับการเปลี่ยนแปลงของสิ่งแวดล้อมต่าง ๆ ๔ ประการดังที่กล่าวมาแล้ว เพื่อให้องค์กรพัฒนาเติบโตและอยู่รอดต่อไปได้ วิสัยทัศน์ในการปฏิบัติงานในองค์กรปกครองส่วนท้องถิ่นต้องวิเคราะห์ตามสิ่งแวดล้อมที่จะเปลี่ยนแปลงไปทั้ง ๔ ประการ

๔.๒ ข้อสังเกต ข้อเสนอแนะ ผลจากการพัฒนา

๑. ด้านเศรษฐกิจ ควรส่งเสริมการพัฒนาให้มากขึ้น โดยนำแนวคิดปรัชญาเศรษฐกิจพอเพียงมาเป็นแนวคิดในการพัฒนาด้านเศรษฐกิจของชุมชนด้วย เพื่อให้ชุมชนได้พึ่งพาตนเองมากขึ้น

๒. ด้านสังคม ควรมีการพัฒนาศักยภาพด้านการจัดทำแผนงาน การจัดทำโครงการด้านการกีฬาต่อต้านยาเสพติดประจำหมู่บ้าน ด้านส่งเสริมอาชีพสตรีและกลุ่มแม่บ้าน การส่งเสริมสุขภาพ การป้องกันโรค และควรมีแผนงานหรือโครงการด้านการบำรุงรักษาสิ่งแวดล้อม การปลูกป่าชุมชน แผนชุดลอกแหล่งน้ำอุปโภคบริโภคในชุมชน โดยมีองค์กรปกครองส่วนท้องถิ่นเป็นพี่เลี้ยง ควรมีแนวทางในการพัฒนาการบำรุงรักษาทรัพยากรธรรมชาติสิ่งแวดล้อม และการปลูกป่าชุมชนให้สอดคล้องกับสภาพทางภูมิศาสตร์ ปัญหาด้านสิ่งแวดล้อมของตำบลโพธิ์ใหญ่ แม้อย่างไม่มีปัญหาผลกระทบด้านสิ่งแวดล้อมมากนัก แต่ก็ไม่ควรละเลยในเรื่องนี้ ควรมีแผนเฝ้าระวัง บำรุงรักษาสิ่งแวดล้อมและป่าชุมชนด้วย

๓. จำนวนโครงการที่หมู่บ้านเสนอมาส่วนใหญ่มากกว่า งบประมาณที่จัดสรรให้ ควรทำความเข้าใจ อธิบายถึงแหล่งที่มาของงบประมาณ ตลอดจนวิธีการจัดสรรงบประมาณให้ประชาชนทราบทั่วทาง อบต. มีทรัพยากรที่จำกัดทางด้านงบประมาณ

๔. โครงการที่หมู่บ้านเสนอมาส่วนใหญ่ เป็นด้านโครงสร้างพื้นฐาน ซึ่งเสนอมาหลายโครงการ เช่น โครงการก่อสร้างถนน คสล. ต่างๆ ทำให้ไม่สามารถดำเนินการได้ทั้งหมด เนื่องจากงบประมาณมีไม่เพียงพอ คณะกรรมการพัฒนาท้องถิ่นและเจ้าหน้าที่ที่เกี่ยวข้องควรชี้แจงทำความเข้าใจเกี่ยวกับงบประมาณที่จะสามารถดำเนินการได้ให้ประชาชนรับทราบ และให้เรียงลำดับความสำคัญของโครงการ ให้คำนึงถึงสภาพปัญหา ความจำเป็นเร่งด่วน เพื่อเสนอเฉพาะโครงการที่จำเป็นเร่งด่วนก่อน

๕. การดำเนินโครงการก่อสร้างหรือซ่อมแซมถนนลูกรังควรทำในช่วงฤดูแล้ง เพราะหากดำเนินโครงการในช่วงฤดูฝน เทลูกรังลงไปพอฝนตกลูกรังที่เทก็ไหลเสียหาย

๖. การส่งข้อมูลประชาสัมพันธ์ต่างๆ ให้หมู่บ้านติดประกาศตามบอร์ดประชาสัมพันธ์ของหมู่บ้าน ประชาชนในหมู่บ้านอาจไม่ทราบข้อมูลข่าวสารที่ประชาสัมพันธ์ได้อย่างทั่วถึง ซึ่งอาจเป็นเพราะประชาชนไม่มีเวลาที่จะอ่าน จึงขอให้ช่วยประสานผู้ใหญ่บ้าน กำนัน ประกาศตามหอกระจายข่าวหมู่บ้านในส่วนของแผนการดำเนินงานที่เกี่ยวข้องกับหมู่บ้านของตนด้วย

องค์กรรับผิดชอบในการติดตามและประเมินผล

ตามระเบียบกระทรวงมหาดไทย ว่าด้วยการจัดทำแผนพัฒนาขององค์กรปกครองส่วนท้องถิ่น พ.ศ. ๒๕๔๘ ได้กำหนดให้มีคณะกรรมการติดตามและประเมินผลแผนพัฒนาท้องถิ่น และองค์การบริหารส่วนตำบลโพธิ์ใหญ่ ได้แต่งตั้งคณะกรรมการติดตามและประเมินผลแผนพัฒนาท้องถิ่น ตามระเบียบกระทรวงมหาดไทย ว่าด้วยการจัดทำแผนพัฒนาขององค์กรปกครองส่วนท้องถิ่น พ.ศ. ๒๕๔๘ ข้อ ๒๘ ประกอบด้วย

๑. นายสมบุรณ์	นนทะโชติ	ประธานกรรมการ
๒. นายมุกดา	อุคำ	กรรมการ
๓. นายสมยศ	สุดแสนยา	กรรมการ
๔. นายเสรี	สุริโย	กรรมการ
๕. นายวิโรจน์	ทองโพธิ์	กรรมการ
๖. นายศรันย์	นิคมเขต	กรรมการ
๗. นายบุญสม	จันทราชา	กรรมการ
๘. นายปรีชา	กิ่งก้อน	กรรมการ
๙. นายสุทธิพันธ์	เริงชัยภูมิ	กรรมการ
๑๐. นางสาวฝน	พิมพา	กรรมการ
๑๑. จ.อ.ผดุงศักดิ์	ตลาศาสตร์	กรรมการ

คณะกรรมการติดตามและประเมินผลแผนพัฒนามีอำนาจหน้าที่ ดังนี้

๑. กำหนดแนวทางวิธีการในการติดตามและประเมินผลแผนพัฒนา
๒. ดำเนินการติดตามและประเมินผลแผนพัฒนา
๓. รายงานผลและเสนอความเห็นซึ่งได้จากการติดตามและประเมินผลแผนพัฒนาต่อผู้บริหาร เพื่อให้ผู้บริหารท้องถิ่นเสนอต่อสภาท้องถิ่น คณะกรรมการพัฒนาท้องถิ่น และประกาศผลการติดตามและประเมินผลแผนพัฒนาให้ประชาชนในท้องถิ่นทราบโดยทั่วกันและต้องปิดประกาศไว้เป็นระยะเวลา ไม่น้อยกว่าสามสิบวันโดยอย่างน้อยปีละหนึ่งครั้งภายในเดือนธันวาคมของทุกปี

๔. แต่งตั้งคณะอนุกรรมการหรือคณะทำงานเพื่อช่วยปฏิบัติงานตามที่เห็นสมควร