



แผนพัฒนาท้องถิ่นห้าปี (พ.ศ. ๒๕๖๖ – ๒๕๗๐)

ฉบับแก้ไข ฉบับที่ ๑

เมื่อวันที่ ๒๗ กุมภาพันธ์ ๒๕๖๖



คำนำ

องค์การบริหารส่วนตำบลโพธิ์ใหญ่ เป็นองค์กรปกครองส่วนท้องถิ่นที่จัดตั้งขึ้นตามพระราชบัญญัติสภาตำบลและองค์การบริหารส่วนตำบล พ.ศ. ๒๕๓๗ ซึ่งกำหนดให้องค์การบริหารส่วนตำบลเป็นนิติบุคคล มีเงินรายได้ รายจ่าย มีการบริหารงานและมีเจ้าหน้าที่ผู้ปฏิบัติงานเป็นของตนเอง ตลอดทั้งมีภารกิจสำคัญในการปฏิบัติงานเพื่อคุณภาพชีวิตของประชาชนในท้องถิ่น และการพัฒนาประเทศโดยส่วนรวม โดยเฉพาะอย่างยิ่งภายใต้รัฐธรรมนูญแห่งราชอาณาจักรไทย พุทธศักราช ๒๕๕๐ ที่สร้างกระบวนการกระจายอำนาจให้แก่องค์กรปกครองส่วนท้องถิ่น และตามระเบียบกระทรวงมหาดไทย ว่าด้วยการจัดทำแผนพัฒนาขององค์กรปกครองส่วนท้องถิ่น พ.ศ. ๒๕๔๘ และที่แก้ไขเพิ่มเติม ฉบับที่ ๓ พ.ศ. ๒๕๖๑ เพื่อให้้องค์กรปกครองส่วนท้องถิ่นได้ยึดถือเป็นแนวทางปฏิบัติและดำเนินการให้เป็นไปตามระเบียบกฎหมายได้อย่างมีประสิทธิภาพ โดยเฉพาะการจัดทำแผนพัฒนาสามปี ซึ่งเป็นแผนพัฒนาที่เป็นเครื่องมือช่วยให้้องค์การบริหารส่วนตำบล ได้พิจารณาอย่างรอบครอบ เพื่อนำมาตัดสินใจในการกำหนดแนวทางการดำเนินงานและการใช้ทรัพยากรการบริหารของ้องค์การบริหารส่วนตำบล ได้อย่างมีประสิทธิภาพ และเกิดประโยชน์สูงสุดต่อประชาชนต่อไป

้องค์การบริหารส่วนตำบลโพธิ์ใหญ่ หวังเป็นอย่างยิ่งว่า แผนพัฒนาท้องถิ่นห้าปี พ.ศ.๒๕๖๖ – ๒๕๗๐ จะเป็นประโยชน์และเครื่องมือที่สำคัญสำหรับผู้บริหารในการนำไปเป็นแนวทางในการบริหารงานและพัฒนาท้องถิ่นให้มีความเจริญก้าวหน้า และเพื่อเป็นกรอบและแนวทางในการจัดทำข้อบัญญัติงบประมาณรายจ่ายประจำปีงบประมาณ ต่อไป

องค์การบริหารส่วนตำบลโพธิ์ใหญ่

สารบัญ

	หน้า
ส่วนที่ ๑ บทนำ	
๑. ด้านกายภาพ	๔
๒. ด้านการเมืองการปกครอง	๕
๓. ประชากร	๕
๔. แผนที่ตำบล	๖
๕. สภาพทางสังคม	๗
๖. ระบบบริการพื้นฐาน	๘
๗. ระบบเศรษฐกิจ	๘
๘. เศรษฐกิจพอเพียงท้องถิ่น (ด้านการเกษตรและแหล่งน้ำ)	๙-๑๐
๙. ศาสนา ประเพณี วัฒนธรรม	๑๑
๑๐. ทรัพยากรธรรมชาติ	๑๑-๑๖
ส่วนที่ ๒ ยุทธศาสตร์องค์กรปกครองส่วนท้องถิ่น	
๑. ความสัมพันธ์ระหว่างแผนพัฒนาระดับมหภาค	๑๗ - ๒๐
๒. แผนพัฒนาเศรษฐกิจแห่งชาติฉบับที่ ๑๓	๒๑ - ๑๑๒
๓. ยุทธศาสตร์ขององค์กรปกครองส่วนท้องถิ่น	๑๑๓ - ๑๒๓
๔. การวิเคราะห์เพื่อพัฒนาท้องถิ่น	๑๒๔ - ๑๔๓
ส่วนที่ ๓ การนำแผนพัฒนาท้องถิ่นไปสู่การปฏิบัติ	
๑. ยุทธศาสตร์การพัฒนาและแผนงาน	๑๔๔
๒. บัญชีโครงการพัฒนาท้องถิ่น	๑๔๕
๓. บัญชีสรุปโครงการพัฒนา	๑๔๖-๑๕๒
๔. รายละเอียดโครงการ	๑๕๓-๒๙๖
ส่วนที่ ๔ การติดตามและประเมินผล	
๑. การติดตามและประเมินผลยุทธศาสตร์	๒๙๗-๓๐๑
๒. การติดตามและประเมินผลโครงการ	๓๐๒-๓๐๗
๓. สรุปผลการพัฒนาท้องถิ่นในภาพรวม	๓๐๘
๔. ข้อเสนอแนะในการจัดทำแผนพัฒนาท้องถิ่นในอนาคต	๓๐๙

ส่วนที่ ๑
สภาพทั่วไปและข้อมูลพื้นฐาน

๑. ด้านกายภาพ

๑.๑ ที่ตั้งของหมู่บ้าน/ชุมชน/ตำบล

องค์การบริหารส่วนตำบลโพธิ์ใหญ่ ตั้งอยู่ทางทิศตะวันตกของอำเภอพนมไพร ห่างจากตัวอำเภอประมาณ ๑๐ กิโลเมตร และห่างจากจังหวัดร้อยเอ็ด ประมาณ ๕๖ กิโลเมตร มีอาณาเขตติดต่อ ดังนี้

ทิศเหนือ อาณาเขตติดต่อกับองค์การบริหารส่วนตำบลกุดน้ำใส อำเภอพนมไพร, องค์การบริหารส่วนตำบลนางาม อำเภอเสลภูมิ จังหวัดร้อยเอ็ด และองค์การบริหารส่วนตำบลค้อเหนือ อำเภอเมือง จังหวัดยโสธร

ทิศใต้ อาณาเขตติดต่อกับองค์การบริหารส่วนตำบลหนองทัพไทย และองค์การบริหารส่วนตำบลวาริสวัสดิ์ อำเภอพนมไพร จังหวัดร้อยเอ็ด

ทิศตะวันออก อาณาเขตติดต่อกับองค์การบริหารส่วนตำบลแสนสุข องค์การบริหารส่วนตำบลวาริสวัสดิ์ และองค์การบริหารส่วนตำบลกุดน้ำใส อำเภอพนมไพร จังหวัดร้อยเอ็ด

ทิศตะวันตก อาณาเขตติดต่อกับองค์การบริหารส่วนตำบลหนองมน และองค์การบริหารส่วนตำบลหนองหมื่นถ่าน อำเภออาจสามารถ จังหวัดร้อยเอ็ด

เนื้อที่

องค์การบริหารส่วนตำบลโพธิ์ใหญ่ มีพื้นที่ประมาณ ๕๘.๓๑๖ ตารางกิโลเมตร หรือ ประมาณ ๓๖,๔๔๘ ไร่

๑.๒ สภาพภูมิประเทศ

ลักษณะภูมิประเทศส่วนใหญ่เป็นที่ราบลุ่มสลับกับลูกคลื่นลอนลาด พื้นที่ส่วนใหญ่เหมาะสำหรับการเกษตรและเลี้ยงสัตว์ แหล่งน้ำที่สำคัญตามธรรมชาติ คือ แม่น้ำชี ซึ่งอยู่ทางทิศเหนือของตำบล โดยมีทิศทางการไหลจากทิศตะวันตกไปทิศตะวันออก ซึ่งแบ่งเขตระหว่างตำบล โพธิ์ใหญ่ อำเภอพนมไพร จังหวัดร้อยเอ็ด กับจังหวัดยโสธร

๑.๓ สภาพภูมิอากาศ

ลักษณะภูมิอากาศของตำบลโพธิ์ใหญ่ อำเภอพนมไพร จังหวัดร้อยเอ็ด จัดอยู่ในลักษณะภูมิอากาศแบบมรสุมเขตร้อน (Tropical monsoon climate) ซึ่งแบ่งได้ ๓ ฤดู คือ ฤดูฝนจะเริ่มตั้งแต่เดือนพฤษภาคมถึงเดือนตุลาคม โดยได้รับอิทธิพลจากลมมรสุมตะวันตกเฉียงใต้พัดผ่านทะเลและมหาสมุทร ทำให้มีอากาศชุ่มชื้นและฝนตกชุก และยังได้รับอิทธิพลความชุ่มชื้นแถบบริเวณลุ่มแม่น้ำโขงอีกด้วย ส่วนฤดูหนาวจะเริ่มตั้งแต่เดือนพฤศจิกายน ถึง เดือนกุมภาพันธ์ โดยได้รับอิทธิพลจากลมมรสุมตะวันออกเฉียงเหนือ ซึ่งจะพัดเอาความหนาวเย็นและความแห้งแล้งมา สำหรับฤดูร้อนจะเริ่มตั้งแต่เดือนมีนาคม ถึง เดือนเมษายนจะมีอากาศร้อนและอบอ้าว

๑.๔ ลักษณะของดิน ดินเป็นดินร่วนปนทราย

๑.๕ ลักษณะของแหล่งน้ำ แหล่งน้ำธรรมชาติ ประกอบด้วย

- | | | | |
|-----------------------|-------|----|--------------------------------------|
| ๑) แม่น้ำ | จำนวน | ๑ | สาย ได้แก่ แม่น้ำชี |
| ๒) ลำห้วย | จำนวน | ๒ | ห้วย ได้แก่ ห้วยไส้ไก่ และห้วยหางหมา |
| ๓) บึง หนอง และอื่น ๆ | จำนวน | ๓๕ | แห่ง |

แหล่งน้ำที่สร้างขึ้น ประกอบด้วย

- | | | | |
|---------------|-------|----|------|
| ๑) ฝาย | จำนวน | ๓ | แห่ง |
| ๒) บ่อน้ำตื้น | จำนวน | ๓๐ | บ่อ |

- ๓) บ่อยก จำนวน ๒๒ บ่อ
 ๔) ประปาหมู่บ้าน จำนวน ๑๒ แห่ง
 ๕) ประปาบาดาลขนาดใหญ่ จำนวน ๓ แห่ง คือ หมู่ที่ ๑, ๗ และ หมู่ที่ ๑๔

๑.๖ ลักษณะของไม้/ป่าไม้

๒. ด้านการเมือง/การปกครอง

๒.๑ เขตการปกครอง

๑ ตำบล ๑๔ หมู่บ้าน

๒.๒ การเลือกตั้ง

นายกองค์การบริหารส่วนตำบล ๑ เขต สมาชิกสภาองค์การบริหารส่วนตำบล ๑๔ เขต

๓. ประชากร

๓.๑ ข้อมูลเกี่ยวกับจำนวนประชากร

ประชากร รวม ๗,๐๖๕ คน เป็นชาย ๓,๕๕๓ คน คิดเป็นร้อยละ ๕๐.๒๙ และเป็นหญิง ๓,๕๑๒ คน คิดเป็นร้อยละ ๔๙.๗๐

๓.๒ ช่วงอายุและจำนวนประชากร

หมู่บ้าน ในเขตพื้นที่องค์การบริหารส่วนตำบลโพธิ์ใหญ่มีหมู่บ้าน จำนวน ๑๔ หมู่บ้าน ดังนี้

หมู่ที่	ชื่อหมู่บ้าน	จำนวนประชากร			จำนวนครัวเรือน	ผู้ใหญ่บ้าน
		ชาย	หญิง	รวม		
๑	บ้านโพธิ์ใหญ่	๒๙๔	๒๙๑	๕๘๕	๑๘๒	นายศุภโชค เสน่หา (กำนัน)
๒	บ้านหนองแคน	๒๖๑	๒๕๗	๕๑๘	๑๔๐	นายบัณฑิต มณีโชติ
๓	บ้านโพธิ์ใหญ่	๔๐๒	๔๑๔	๘๑๖	๒๓๘	นายเฉลิมวรรณ โพธิ์กันท์
๔	บ้านยางเดี่ยว	๒๖๙	๒๕๗	๕๒๖	๑๒๖	นายคมกริช เนียมนาค
๕	บ้านคำสุก	๑๘๗	๑๘๔	๓๗๑	๙๙	นายประดิษฐ์ นามอตุวงษ์
๖	บ้านโนนชัยศรี	๒๐๗	๒๐๓	๔๑๐	๑๙๙	นายวินัย โสภากันท์
๗	บ้านหนองกุงน้อย	๓๓๗	๓๒๗	๖๖๔	๑๖๑	นายชูศักดิ์ มาตยะพันธ์
๘	บ้านหนองกุงใหญ่	๓๔๑	๓๒๒	๖๖๓	๑๗๓	นายวิโรจน์ ทองโพธิ์
๙	บ้านหนองแวง	๒๖๐	๒๙๑	๕๕๑	๑๖๖	นายเรืองยศ ชันขวา
๑๐	บ้านบัวงาม	๑๘๖	๑๖๙	๓๕๕	๑๒๕	นายสังวร กะตะศิลา
๑๑	บ้านท่าโพธิ์	๓๕๕	๓๕๘	๗๑๓	๑๘๔	นายฉลวย เพชรก้อน
๑๒	บ้านโนนขาว	๑๒๖	๑๑๐	๒๓๖	๑๓๙	นายสมศักดิ์ ทองโพธิ์ใหญ่
๑๓	บ้านท่าไฮ	๒๒๐	๒๑๒	๔๓๒	๑๐๖	นายชนะ ไชยวรรณ
๑๔	บ้านโนนชัยศรี	๑๐๖	๑๒๗	๒๓๓	๗๖	นายบุญเรือง รัตนโสภ
รวม		๓,๕๕๐	๓,๕๑๒	๗,๐๖๒	๒,๑๑๔	

หมายเหตุ : จำนวนประชากรและหมู่บ้าน จาก สำนักบริหารการทะเบียน กรมการปกครอง กระทรวงมหาดไทย

ข้อมูล ณ วันที่ ๑ - ๑๒ เดือน มกราคม พ.ศ. ๒๕๖๖

แผนที่ตำบลโพธิ์ใหญ่ อำเภอนมไพร จังหวัดร้อยเอ็ด

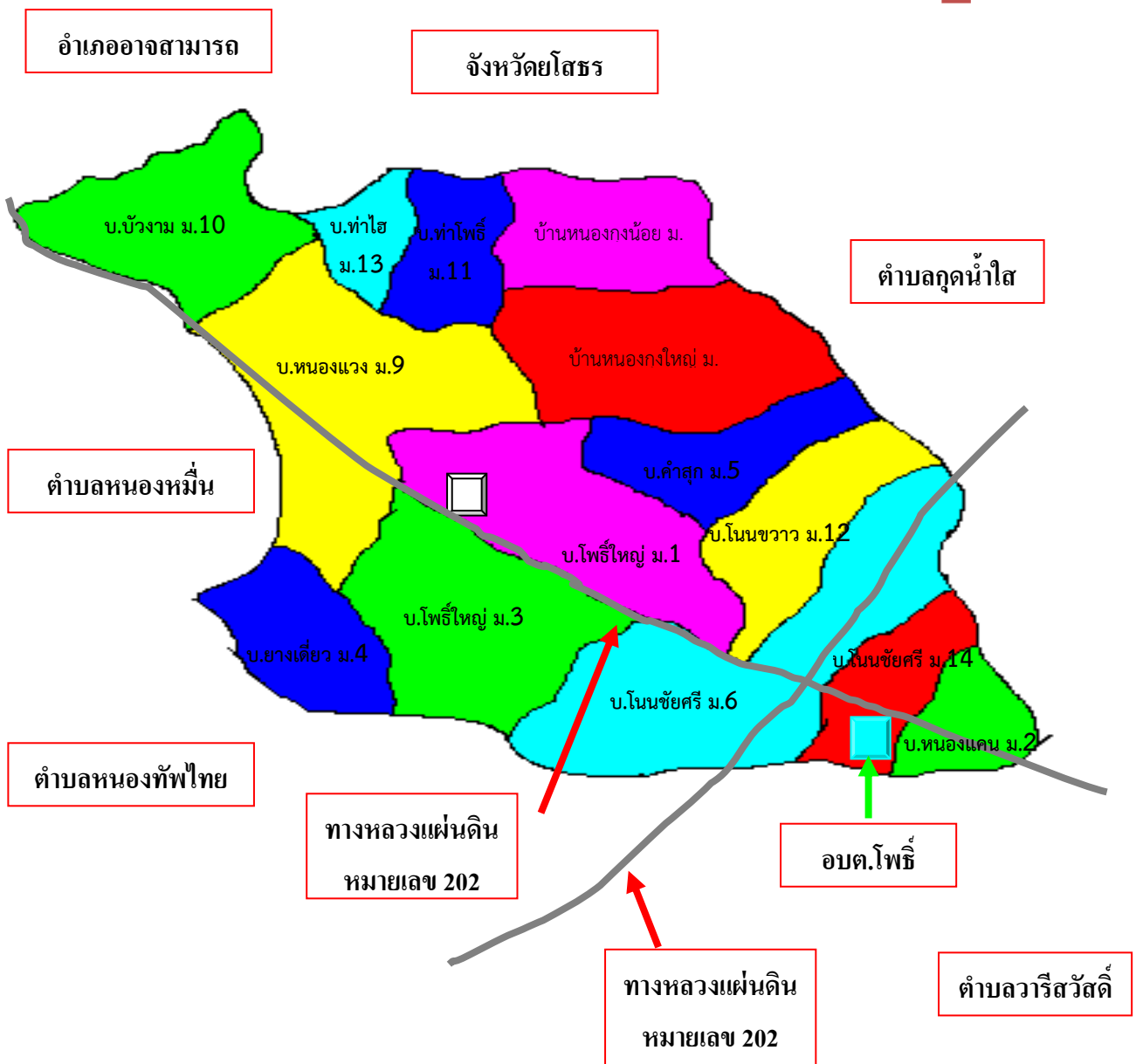

๔. สภาพทางสังคม

๔.๑ การศึกษา

ด้านการศึกษา ในเขตพื้นที่รับผิดชอบขององค์การบริหารส่วนตำบลโพธิ์ใหญ่ มีสถานศึกษาที่ให้ความรู้กับเด็กนักเรียน ทั้งระดับปฐมวัย ระดับประถมศึกษา และระดับมัธยมศึกษา ดังนี้

๔.๑.๑ ศูนย์พัฒนาเด็กเล็ก จำนวน ๔ แห่ง ประกอบด้วย

ลำดับที่	ศูนย์พัฒนาเด็กเล็ก	จำนวนนักเรียน
๑.	บ้านโพธิ์ใหญ่	๒๔
๒.	บ้านท่าโพธิ์ท่าไฮ	๒๖
๓.	บ้านหนองกุงน้อยหนองกุงใหญ่	๒๙
๔.	บ้านโนนชัยศรีหนองแคน	๒๔

๔.๑.๒ โรงเรียนประถมศึกษา/มัธยมศึกษา (โรงเรียนขยายโอกาส) จำนวน ๕ แห่ง ประกอบด้วย

ลำดับที่	โรงเรียน	จำนวนนักเรียน
๑.	บ้านโพธิ์ใหญ่ (โรงเรียนมัธยมขยายโอกาส)	๑๖๘
๒.	หนองกุงวิทยา	๑๐๖
๓.	ท่าโพธิ์ท่าไฮหนองแวงประชาสรรค์	๑๐๘
๔.	บ้านโนนชัยศรีหนองแคน	๕๑
๕.	บ้านบัวงาม	๒๒

๔.๑.๓ โรงเรียนมัธยมศึกษา เป็นโรงเรียนขยายโอกาส จำนวน ๑ แห่ง คือ โรงเรียนบ้านโพธิ์ใหญ่

๔.๒ สาธารณสุข

- ๑) โรงพยาบาลส่งเสริมสุขภาพตำบลโพธิ์ใหญ่ จำนวน ๑ แห่ง
- ๒) อัตราการมีและใช้ส้วม ๑๐๐ %
- ๓) การบริการระบบการแพทย์ฉุกเฉิน มีหน่วยกู้ชีพกู้ภัย จำนวน ๑ หน่วย

๔.๓ อาชญากรรม

-

๔.๔ ยาเสพติด

-

๔.๕ การสังคมสงเคราะห์

องค์การบริหารส่วนตำบลโพธิ์ใหญ่ มีผู้ที่ได้รับเบี้ยยังชีพผู้สูงอายุ ผู้พิการ และผู้ป่วยเอดส์ แยกเป็น ดังนี้

๑)	ผู้รับเบี้ยยังชีพ ผู้สูงอายุ	จำนวน	๑,๒๒๓	คน
๒)	ผู้รับเบี้ยยังชีพ ผู้พิการ	จำนวน	๓๐๔	คน
๓)	ผู้รับเบี้ยยังชีพ ผู้ป่วยเอดส์	จำนวน	๗	คน

๕. ระบบบริการพื้นฐาน

๕.๑ การคมนาคมขนส่ง

ในเขตองค์การบริหารส่วนตำบลโพธิ์ใหญ่ มีหมู่บ้านในเขตพื้นที่ จำนวน ๑๔ หมู่บ้าน ซึ่งการพัฒนาของแต่ละหมู่บ้านจะเน้นการพัฒนาไปที่ ด้านโครงสร้างพื้นฐานเป็นส่วนใหญ่ เช่น การก่อสร้างถนน โดยเฉพาะถนนคอนกรีตเสริมเหล็ก ซึ่งในแต่ละหมู่บ้านมากกว่า ๗๕ % จะเป็นถนนคอนกรีต แต่ก็ยังมีถนนในหมู่บ้านอีกหลายแห่งที่ยังเป็นถนนลูกรังและถนนดิน ซึ่งมีสภาพเป็นหลุมเป็นบ่อทำให้การสัญจรไปมาและการขนส่งผลผลิตทางการเกษตรเกิดความไม่สะดวก โดยเฉพาะในช่วงฤดูฝน ซึ่งถนนลูกรังและถนนดินดังกล่าวนี้จะต้องได้รับการพัฒนาต่อไป

ถนนภายในเขตองค์การบริหารส่วนตำบลโพธิ์ใหญ่ ประกอบด้วยถนนต่าง ๆ ดังนี้

๑. ถนนลาดยางเชื่อมระหว่างอำเภอ – จังหวัด อันเป็นทางหลวงแผ่นดิน จำนวน ๒ สาย ได้แก่
 - ๑) ทางหลวงแผ่นดินหมายเลข ๒๐๔๓ (สายพนมไพร – ร้อยเอ็ด)
 - ๒) ทางหลวงแผ่นดินหมายเลข ๒๐๒ (สายยโสธร – สุวรรณภูมิ)
๒. ถนนลาดยางภายในหมู่บ้านและเชื่อมระหว่างหมู่บ้านและตำบล จำนวน ๕ สาย ได้แก่
 - ๑) ถนนลาดยางบ้านโพธิ์ใหญ่ หมู่ที่ ๑ – ทางหลวงแผ่นดินหมายเลข ๒๐๒
 - ๒) ถนนสายบ้านโพธิ์ใหญ่ หมู่ที่ ๓ – บ้านท่าโพธิ์ หมู่ที่ ๑๑
 - ๓) ถนนสายบ้านโนนชัยศรี หมู่ที่ ๖ – บ้านดอนตู ตำบลวาริชิวาสดี
 - ๔) ถนนสายบ้านบัวงาม หมู่ที่ ๑๐ บ้านสุวรรณวาริ ตำบลพนมไพร

๕.๒ การไฟฟ้า

จำนวนหมู่บ้านที่มีไฟฟ้าใช้ จำนวน ๑๔ หมู่บ้าน

๕.๓ การประปา

๑๔ หมู่บ้าน

๕.๔ โทรศัพท์

๐๔๓-๐๓๐๑๖๕

๕.๕ ไปรษณีย์/การสื่อสาร/การขนส่งวัสดุ ครุภัณฑ์

ไปรษณีย์อนุญาตเอกชน จำนวน ๑ แห่ง

๖. ระบบเศรษฐกิจ

๖.๑ การเกษตร

ภายในเขตพื้นที่รับผิดชอบ องค์การบริหารส่วนตำบลโพธิ์ใหญ่ มีพื้นที่เพื่อทำการเกษตรทั้งหมด จำนวน ๒๐,๕๕๐ ไร่ และพื้นที่นอกการเกษตร จำนวน ๙๗๐ ไร่

อาชีพเกษตรกรกรรม ร้อยละ ๗๓ ของจำนวนประชากรในพื้นที่

- ด้านการเพาะปลูก ประชาชนจะปลูกข้าว เป็นพืชหลัก ทั้งข้าวนาปีและนาปรัง โดยมีพื้นที่การเพาะปลูก จำนวน ๑๙,๘๗๑ ไร่ และปลูกพืชอื่นๆ เช่น ยูกาลิปตัส มะม่วงหิมพาน ยางพารา ไม้ มันสำปะหลัง เป็นต้น

๖.๒ การประมง

การประมงพื้นบ้าน

๖.๓ การปศุสัตว์

ด้านการเลี้ยงสัตว์ เกษตรกรส่วนใหญ่ จะเลี้ยงโค กระบือ และสุกร เป็นหลัก และรองลงมา คือ ปลา ไก่และเป็ด

๖.๔ การบริการ

-

๖.๕ การท่องเที่ยว

-

๖.๖ อุตสาหกรรม

๑) โรงงานน้ำแข็ง	จำนวน	๒	แห่ง
๒) ปิมน้ำมัน	จำนวน	๑	แห่ง
๓) โรงงานรับซื้อไม้ยูคาลิปตัส	จำนวน	๑	แห่ง
๔) โรงงานไม้ตะเกียบ	จำนวน	๑	แห่ง
๕) โรงงานผลิตรูปหอม	จำนวน	๑	แห่ง
๖) โรงงานผลิตรองเท้า	จำนวน	๑	แห่ง
๗) โรงงานเย็บผ้า	จำนวน	๑	แห่ง
๘) โรงงานผลิตผสมปูนคอนกรีตสำเร็จ	จำนวน	๑	แห่ง
๙) कार์แคร์	จำนวน	๑	แห่ง
๑๐) ร้านวัสดุก่อสร้าง	จำนวน	๒	แห่ง
๑๑) โรงหล่อปูน	จำนวน	๑	แห่ง
๑๒) โรงงานพลาสติก	จำนวน	๑	แห่ง

๖.๗ การพาณิชย์/กลุ่มอาชีพ

๑. กลุ่มผู้ปลูกต้นกกและทำนาบ้านโนนขวา หมู่ ๑๒
๒. กลุ่มกองทุนร้านค้าชุมชน หมู่ ๕
๓. กลุ่มโรงสีชุมชนบ้านท่าไฮ หมู่ ๑๓
๔. กลุ่มแม่บ้านปลูกหม่อนเลี้ยงไหมบ้านหนองแคน หมู่ ๒
๕. กลุ่มวิสาหกิจชุมชนฉางข้าวบ้านโนนชัยศรี หมู่ ๖
๖. กลุ่มวิสาหกิจชุมชนกลุ่มทอผ้าไหม ปลูกหม่อน เลี้ยงไหม หมู่ ๑๔
๗. กลุ่มวิสาหกิจชุมชนนาแปลงใหญ่บ้านโพธิ์ใหญ่ หมู่ ๑
๘. กลุ่มโรงสีสวัสดิการชุมชนบ้านยางเดี่ยว หมู่ ๔

๖.๘ แรงงาน

๗. เศรษฐกิจพอเพียงท้องถิ่น

(ด้านการเกษตรและแหล่งน้ำ)



จังหวัดร้อยเอ็ด

อบต.โพธิ์ใหญ่

จำนวนประชากรชาย	๓,๕๕๓	คน
จำนวนประชากรหญิง	๓,๕๑๒	คน
จำนวนครัวเรือนทั้งหมด	๒,๐๘๓	ครัวเรือน
พื้นที่	๓๔,๗๔๘	ไร่

ข้อมูลทั่วไป

หมู่บ้าน/ชุมชน	หมู่ที่	ชาย	หญิง	ครัวเรือน	พื้นที่ (ไร่)
บ้านโพธิ์ใหญ่	๑	๒๙๔	๒๙๑	๕๘๕	๑,๕๐๐
บ้านหนองแคน	๒	๒๖๑	๒๕๗	๕๑๘	๗๐๐
บ้านโพธิ์ใหญ่	๓	๔๐๒	๔๑๔	๘๑๖	๒,๘๒๗
บ้านยางเดี่ยว	๔	๒๖๙	๒๕๗	๕๒๖	๒,๓๔๙
บ้านคำสุก	๕	๑๘๗	๑๘๔	๓๗๑	๒,๕๐๐
บ้านโนนชัยศรี	๖	๒๐๗	๒๐๓	๔๑๐	๑,๒๙๘
บ้านหนองกุงน้อย	๗	๓๓๗	๓๒๗	๖๖๔	๒,๕๘๔
บ้านหนองกุงใหญ่	๘	๓๔๑	๓๒๒	๖๖๓	๒,๙๕๗
บ้านหนองแวง	๙	๒๖๐	๒๙๑	๕๕๑	๒,๕๘๐
บ้านบัวงาม	๑๐	๑๘๖	๑๖๙	๓๕๕	๑,๓๖๕
บ้านท่าโพธิ์	๑๑	๓๕๕	๓๕๘	๗๑๓	๑,๘๐๐
บ้านโนนขาว	๑๒	๑๒๖	๑๑๐	๒๓๖	๔๒๕
บ้านท่าไฮ	๑๓	๒๒๐	๒๑๒	๔๓๒	๑,๒๒๓
บ้านโนนชัยศรี	๑๔	๑๐๖	๑๒๗	๒๓๓	๖๔๐

๗.๑ ข้อมูลพื้นฐานของหมู่บ้าน/ชุมชน

องค์การบริหารส่วนตำบลโพธิ์ใหญ่ ตั้งอยู่ทางทิศตะวันตกของอำเภอพนมไพร ห่างจากตัวอำเภอ ประมาณ ๑๐ กิโลเมตร และห่างจากจังหวัดร้อยเอ็ด ประมาณ ๕๖ กิโลเมตร

๗.๒ ข้อมูลด้านเกษตร

- ฝึกอบรมการป้องกันกำจัดศัตรูข้าว จำนวน ๑๔ หมู่บ้าน
- ฝึกอบรมการปลูกหม่อนเลี้ยงไหม จำนวน ๓ หมู่บ้าน
- ฝึกอบรมการเลี้ยงโค จำนวน ๑๔ หมู่บ้าน
- ฝึกอบรมการป้องกันกำจัดศัตรูหม่อนไหม จำนวน ๓ หมู่บ้าน
- ฝึกอบรมการย้อมผ้าไหมจากสีธรรมชาติ จำนวน ๑๔ หมู่บ้าน
- ฝึกอบรมแปรรูปผลผลิตเกษตร (ข้าว) จำนวน ๑๔ หมู่บ้าน
- ฝึกอบรมทำกระเปาะจากเสื่อกกและวัสดุเหลือใช้ จำนวน ๑ หมู่บ้าน
- ก่อสร้างยุ้งฉางกลาง (ธนาคารข้าว) จำนวน ๑๔ หมู่บ้าน
- ก่อสร้างโรงสีข้าวชุมชน จำนวน ๑๔ หมู่บ้าน
- ฝึกอบรมการเกษตรทฤษฎีใหม่ จำนวน ๑๔ หมู่บ้าน
- ก่อสร้างศูนย์เรียนรู้เศรษฐกิจพอเพียง จำนวน ๑๔ หมู่บ้าน

๗.๓ ข้อมูลด้านแหล่งน้ำทางการเกษตร

- ขุดเจาะบ่อบาดาลเพื่อการเกษตร จำนวน ๑๔ หมู่บ้าน
- ขุดสระเก็บน้ำเพื่อการเลี้ยงสัตว์ จำนวน ๑๔ หมู่บ้าน
- ขุดลอกแหล่งน้ำสาธารณะ จำนวน ๑๔ หมู่บ้าน
- ซ่อมสร้างคลองส่งน้ำตาดคอนกรีต จำนวน ๑๔ หมู่บ้าน
- ซ่อมแซมคลองส่งน้ำสายปี สถานีสูบน้ำด้วยไฟฟ้า จำนวน ๒ หมู่บ้าน

๗.๔ ข้อมูลด้านแหล่งน้ำกิน น้ำใช้

- ชุดเจาะบ่อบาดาลเพื่อการอุปโภค บริโภค	จำนวน	๑๔	หมู่บ้าน
- ก่อสร้างระบบประปาชุมชน	จำนวน	๑๔	หมู่บ้าน
- ขยายเขตประปาหมู่บ้าน	จำนวน	๑๔	หมู่บ้าน
- วางท่อเมนประปาหมู่บ้าน	จำนวน	๑๔	หมู่บ้าน
- ก่อสร้างถังเก็บน้ำกลาง	จำนวน	๑๔	หมู่บ้าน

๘. ศาสนา ประเพณี วัฒนธรรม

๘.๑ การนับถือศาสนา

- ประชาชน ๙๙ % นับถือศาสนาพุทธ ประชาชน ๑ % นับถือศาสนาอิสลาม

๘.๒ ประเพณีและงานประจำปี

- ประเพณีบุญบั้งไฟ - ประเพณีลอยกระทง - ประเพณีแห่เทียนเข้าพรรษา
- ประเพณีแข่งเรือยาว - ประเพณีวันสงกรานต์ - ประเพณีบุญกุ่มข้าว
- ประเพณีตักบาตรเทโว

๘.๓ ภูมิปัญญาท้องถิ่น ภาษาถิ่น

- ภาษาอีสาน

๘.๔ สินค้าพื้นเมืองและของที่ระลึก

- ผ้าไหม - ปลาสาม - ข้าวหอมมะลิ

๙. ทรัพยากรธรรมชาติ

๙.๑ น้ำ

๑) แม่น้ำ	จำนวน	๑	สาย	ได้แก่	แม่น้ำชี
๒) ลำห้วย	จำนวน	๒	ห้วย	ได้แก่	ห้วยไส้ไก่ และห้วยทางหมา
๓) บึง หนอง และอื่น ๆ	จำนวน	๓๕	แห่ง		
๔) ฝาย	จำนวน	๓	แห่ง		
๕) บ่อน้ำตื้น	จำนวน	๓๐	บ่อ		
๖) บ่อโยก	จำนวน	๒๒	บ่อ		
๗) ประปาหมู่บ้าน	จำนวน	๑๒	แห่ง		

๙.๒ ป่าไม้

ป่าสงวนแห่งชาติ สวนป่าอุโมงค์ - หนองแวง เนื้อที่ประมาณ ๓,๒๘๑ ไร่

๙.๓ ภูเขา

๙.๔ คุณภาพของทรัพยากรธรรมชาติ

- ป่าไม้เสื่อมโทรม

๑๐. ศักยภาพของท้องถิ่น

๑๐.๑ ฝ่ายนิติบัญญัติ

- ประกอบด้วยสมาชิกสภาองค์การบริหารส่วนตำบลโพธิ์ใหญ่ จำนวน ๑๔ คน และเลขานุการสภาองค์การบริหารส่วนตำบลโพธิ์ใหญ่ จำนวน ๑ คน ดังนี้

ลำดับที่	ชื่อ - สกุล	ตำแหน่ง
๑.	นายจริต ว่างมฤค	ประธานสภา อบต.โพธิ์ใหญ่
๒.	ณัฐวุฒิ อัจจอุดร	รองประธานสภา อบต.โพธิ์ใหญ่
๓.	ส.ต.ท.สุทิน ดีดวงแก้ว	เลขานุการ สภา อบต.โพธิ์ใหญ่
๔.	นายทองหล้า มุตจันทร์	สมาชิก อบต. หมู่ที่ ๑
๕.	นายไพโรจ นันยงน้อย	สมาชิก อบต. หมู่ที่ ๒
๖.	นายขวัญตา ว่างเอก	สมาชิก อบต. หมู่ที่ ๓
๗.	นายสำเร็จ เนียมนาค	สมาชิก อบต. หมู่ที่ ๔
๘.	นายเฉลิมชัย อินธิสาร	สมาชิก อบต. หมู่ที่ ๕
๙.	นายสมจิตต์ ทองไพร	สมาชิก อบต. หมู่ที่ ๖
๑๐.	นายกวิณวุฒิ คุลาไศล	สมาชิก อบต. หมู่ที่ ๗
๑๑.	นายเดช ทองโพธิ์	สมาชิก อบต. หมู่ที่ ๘
๑๒.	นายพิฑูลย์ ทองเสนา	สมาชิก อบต. หมู่ที่ ๑๐
๑๓.	นายสมานจิตต์ ทองโพธิ์ใหญ่	สมาชิก อบต. หมู่ที่ ๑๒
๑๔.	นายธีระวัฒน์ รจนาสม	สมาชิก อบต. หมู่ที่ ๑๓
๑๕.	นายบุญสม จันทร์ราชา	สมาชิก อบต. หมู่ที่ ๑๔

โครงสร้างฝ่ายนิติบัญญัติ

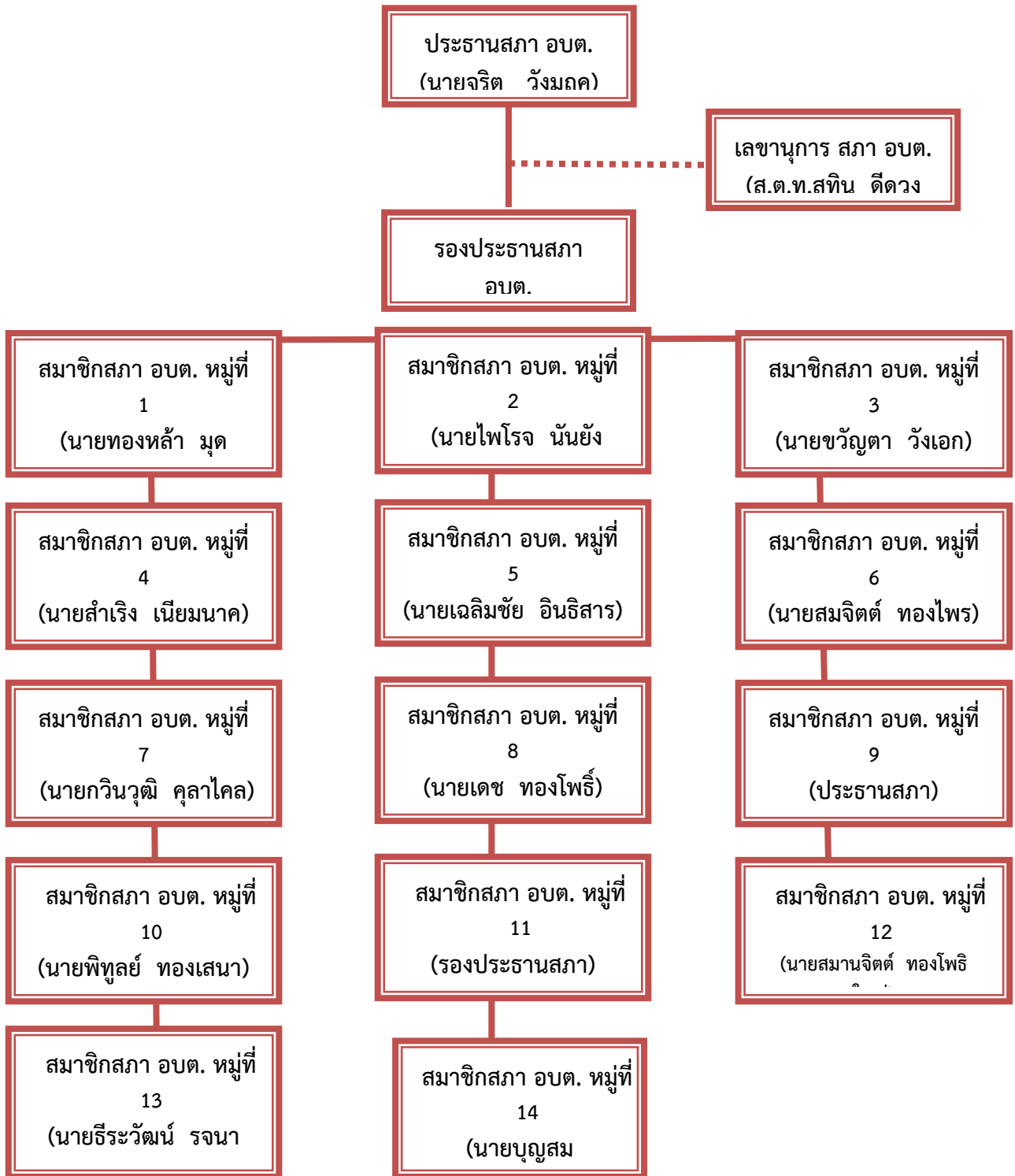

๑๐.๒ ฝ่ายบริหาร ประกอบด้วย คณะผู้บริหาร จำนวน ๔ คน ดังนี้

ลำดับ	ชื่อ - สกุล	ตำแหน่ง	ระดับการศึกษา
๑.	นายชาติรี ป็องโล่ห์	นายก อบต.โพธิ์ใหญ่	ปริญญาตรี
๒.	นายปรีชา โพธิ์เคน	รองนายก อบต.โพธิ์ใหญ่	ปริญญาโท
๓.	นางพิมพ์ชาญา แก้วประโคน	รองนายก อบต.โพธิ์ใหญ่	ปริญญาโท
๔.	นายบุญเลิศ ชมภูวงค์	เลขานุการนายก อบต.โพธิ์ใหญ่	มัธยมต้น

โครงสร้างฝ่ายบริหาร

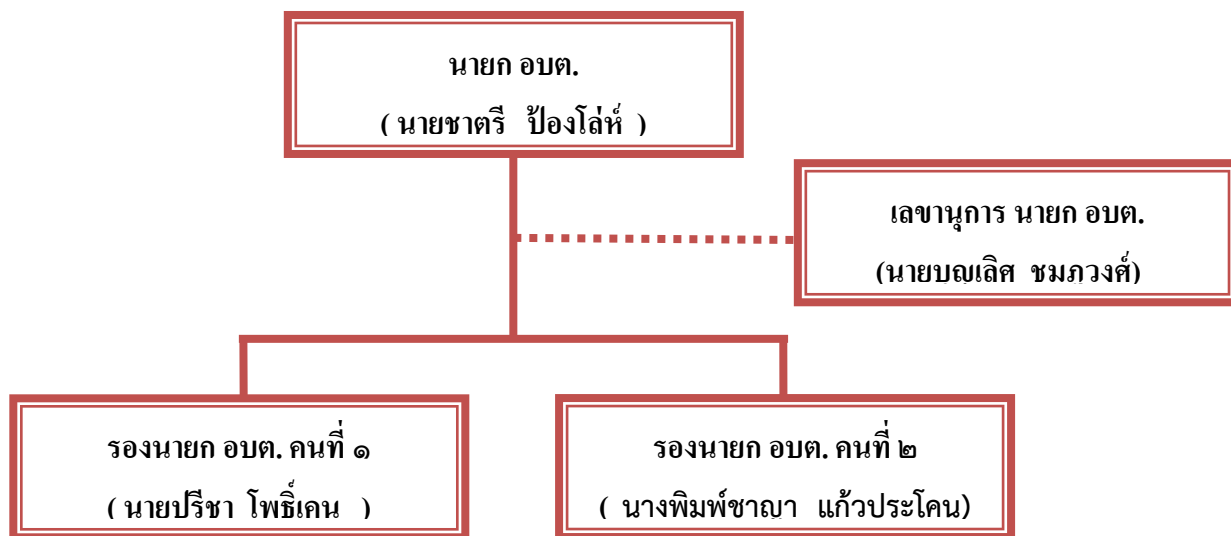

๑๐.๓ ข้าราชการ ลูกจ้าง และพนักงานจ้าง

อบต. โพธิ์ใหญ่ มีข้าราชการ ลูกจ้าง และพนักงานจ้าง ทั้งหมด จำนวน ๕๘ คน ดังนี้

๑) สำนักงานปลัด จำนวน ๑๘ คน ประกอบด้วย

ลำดับ	ชื่อ - สกุล	ตำแหน่ง	ระดับการศึกษา
๑.	ส.ต.ท.สุทิน ดีดวงแก้ว	ปลัด อบต.	ปริญญาโท
๒.	นายสุทธิพันธ์ เรืองชัยภูมิ	รองปลัด อบต.	ปริญญาโท
๓.	จ.อ.ผดุงศักดิ์ ตลาศาสตร์	หัวหน้าสำนักงานปลัด	ปริญญาโท
๔.	น.ส.จิตรลดา ชัยเรียบ	นิติกร	ปริญญาตรี
๕.	นายประพาส พิมพ์จันทา	นักจัดการงานทั่วไป	ปริญญาโท
๖.	น.ส.กาญจนา เนืองนิตย์	นักวิเคราะห์นโยบายและแผน	ปริญญาตรี
๗.	น.ส. ร่วมใจ พันจะจง	นักทรัพยากรบุคคล	ปริญญาตรี
๘.	น.ส.สุจิตรา อนุสงค์	นักจัดการงานทั่วไป (ลูกจ้างประจำ)	ปริญญาโท
๙.	นายกิตติเดช ถาดไธสง	เจ้าพนักงานป้องกันภัย	ปริญญาตรี
๑๐.	นางสาวพิมล มิเถาว์วัลย์	จพง.ธุรการ	ปวส.
๑๑.	นายสัญญา อัจจบุตร	พนักงานจ้างตามภารกิจ	ปริญญาตรี
๑๒.	นางสาวชัตติยาภรณ์ ดีปราศัย	พนักงานจ้างตามภารกิจ	ปวส.

ลำดับ	ชื่อ - สกุล	ตำแหน่ง	ระดับการศึกษา
๑๓.	นายธงชัย ระแหง	พนักงานจ้างตามภารกิจ	ปวส.
๑๔.	นายชัยสิทธิ์ รัญระนา	พนักงานจ้างตามภารกิจ	ปริญญาตรี
๑๖.	นางสาววรรณพร ฤาษี	พนักงานจ้างตามภารกิจ	ปริญญาตรี
๑๗.	นางกมลชนก ตังกิจ	พนักงานจ้างทั่วไป	ปวช.
๑๘	นายสนธยา เนียมนาค	พนักงานจ้างตามภารกิจ	มัธยมต้น

กองการศึกษา ศาสนา และวัฒนธรรม จำนวน ๑๗ คน ประกอบด้วย

ลำดับ	ชื่อ - สกุล	ตำแหน่ง	ระดับการศึกษา
๑	นางสาวนิภาวัลย์ บุตรโท	ผู้อำนวยการกองการศึกษา ศาสนา ฯ	ปริญญาโท
๒	นางดวงใจ คำบุญมี	นักวิชาการศึกษา	ปริญญาตรี
๓	นางวิไลวรรณ โอชะพนม	ครู	ปริญญาตรี
๔	นางพรทิวา โชติจันทร์	ครู	ปริญญาโท
๕	นางวัลภา พลชัย	ครู	ปริญญาตรี
๖	นางนงรักษ์ สุริโย	ครู	ปริญญาตรี
๗	นางรัศมี อินทวงค์	ครู	ปริญญาโท
๘	นางรัตติมาภรณ์ ทาวันละ	ครู	ปริญญาโท
๙	นางสุกัญญา จันทเขต	พนักงานจ้างตามภารกิจ	ปริญญาตรี
๑๐	นางโสภา โพธิ์วรรณ	พนักงานจ้างตามภารกิจ	ปริญญาตรี
๑๑	นางอติตติยา พิมพ์จันดา	พนักงานจ้างตามภารกิจ	ปริญญาโท
๑๒	นางชลดาภรณ์ กุลไพศาล	พนักงานจ้างตามภารกิจ	ปริญญาตรี
๑๓	นางสาวชिरาภรณ์ วงษาเทียม	พนักงานจ้างตามภารกิจ	ปริญญาโท
๑๔	นางสาวสุธิตา ชะเทียนรัมย์	พนักงานจ้างทั่วไป	ปริญญาตรี
๑๕	นางสมรักษ์ แสงยางใหญ่	พนักงานจ้างตามภารกิจ	ปริญญาตรี
๑๖	นางสาวมัทนา มณีสร้อย	พนักงานจ้างตามภารกิจ	ปริญญาตรี
๑๗	นางสาวนุกูล โพธิ์ศรีมาตย์	พนักงานจ้างทั่วไป	ปวส.

๒) กองสวัสดิการและสังคม จำนวน ๓ คน

ลำดับ	ชื่อ - สกุล	ตำแหน่ง	ระดับการศึกษา
๑	นางสาวศิรินันทยา สรวรงาม	ผู้อำนวยการกองสวัสดิการฯ	ปริญญาโท
๒	นางสุภารัตน์ ไชยพลงาม	พนักงานจ้างตามภารกิจ	ปริญญาตรี
๓	นางสาวจินตนา สุริโย	พนักงานจ้างตามภารกิจ	ปริญญาตรี

๔) กองส่งเสริมการเกษตร จำนวน ๕ คน

ลำดับ	ชื่อ - สกุล	ตำแหน่ง	ระดับการศึกษา
๑	นางสาวสุรีย์พร สุริโย	ผู้อำนวยการส่งเสริมการเกษตร	ปริญญาโท
๒	นายสงกา สังฆะกาโร	คนงานเครื่องสูบน้ำ	ม.๓
๓	นายเสถียร สุนีสี	คนงานเครื่องสูบน้ำ	ม.๓
๔	นางสาวกัลยานิตย์ ชิดเอื้อ	พนักงานจ้างทั่วไป	ปวช.
๕	นายโพธิ์รักษ์ โชติจันทร์	ผู้ช่วยเจ้าพนักงานธุรการ	ปริญญาตรี

๕) กองคลัง จำนวน ๘ คน ประกอบด้วย

ลำดับ	ชื่อ - สกุล	ตำแหน่ง	ระดับการศึกษา
๑.	นางสายฝน พิมพา	ผู้อำนวยการกองคลัง	ปริญญาโท
๒.	นางปพิชญา บุญจริง	นักวิชาการจัดเก็บรายได้	ปริญญาตรี
๓.	นายชยพล ชื้อสตัย	จพง.พัสดุ	ปวส.
๔.	นายณัฐรัฐประภัสร์ ชื้อสตัย	พนักงานจ้างตามภารกิจ	ปริญญาตรี
๕.	น.ส.บุญอุ้ม ทาวินละ	พนักงานจ้างตามภารกิจ	ปริญญาตรี
๖.	น.ส.ธนัชพร นุกัณหาน	พนักงานจ้างตามภารกิจ	ปริญญาตรี
๗.	นางสาววรรณิชย์ โพธิ์วรรณ	พนักงานจ้างตามภารกิจ	ปริญญาตรี
๘	นายคะเนศ ชนะเกตุ	พนักงานจ้างตามภารกิจ	ปวส.

๖) กองช่าง จำนวน ๗ คน

ลำดับ	ชื่อ - สกุล	ตำแหน่ง	ระดับการศึกษา
๑.	นายไกรรัตน์ ชัยมูล	ผู้อำนวยการกองช่าง	ปริญญาตรี
๒.	นายศิระพงศ์ โอชะพนม	พนักงานจ้างตามภารกิจ	ปวส.
๓.	นายศักดา สายกลาง	พนักงานจ้างตามภารกิจ	ปริญญาตรี
๔.	น.ส.วารุณี จำปาทอง	พนักงานจ้างตามภารกิจ	ปริญญาตรี
๕.	นายบุญช่วย รจนาสม	พนักงานจ้างตามภารกิจ	ปวช.
๖	นายไพรัตน์ สิงห์ภักดิ์	พนักงานจ้างทั่วไป	ม.๓
๗	นางสาวพิกุล แสงส่อง	พนักงานจ้างตามภารกิจ	ปวส.

ส่วนที่ ๒ ยุทธศาสตร์องค์กรปกครองส่วนท้องถิ่น

๑. ความสัมพันธ์ระหว่างแผนพัฒนาระดับมหภาค

๑.๑ แผนยุทธศาสตร์ชาติ ๒๐ ปี (พ.ศ. ๒๕๖๐ - ๒๕๗๙)

วิสัยทัศน์ “ประเทศไทยมีความมั่นคง มั่งคั่ง ยั่งยืน เป็นประเทศพัฒนาแล้ว ด้วยการพัฒนาตามหลักปรัชญาของเศรษฐกิจพอเพียง” หรือเป็นคติพจน์ประจำชาติว่า “มั่นคง มั่งคั่ง ยั่งยืน” ทั้งนี้วิสัยทัศน์ดังกล่าวจะต้องสนองต่อต่อผลประโยชน์แห่งชาติ อันได้แก่การมีเอกราช อธิปไตย และบูรณภาพแห่งเขตอำนาจรัฐ การดำรงอยู่อย่างมั่นคง ยั่งยืนของสถาบันหลักของชาติ การดำรงอยู่อย่างมั่นคงของชาติและประชาชนจากภัยคุกคามทุกรูปแบบ การอยู่ร่วมกันในชาติอย่างสันติสุขเป็นปึกแผ่นมีความมั่นคงทางสังคมท่ามกลางพหุสังคมและการมีเกียรติและศักดิ์ศรีของความเป็นมนุษย์ ความเจริญเติบโตของชาติความเป็นธรรมและความอยู่ดีมีสุขของประชาชน ความยั่งยืนของฐานทรัพยากรธรรมชาติสิ่งแวดล้อม ความมั่นคงทางพลังงานและอาหารความสามารถในการรักษาผลประโยชน์ของชาติภายใต้การเปลี่ยนแปลงของสภาวะแวดล้อมระหว่างประเทศและการอยู่ร่วมกันอย่างสันติประสานสอดคล้องกัน ด้านความมั่นคงในประชาคมอาเซียนและประชาคมโลกอย่างมีเกียรติและศักดิ์ศรีไม่เป็นภาระของโลกและสามารถแก้วิกฤลประเทศที่มีศักยภาพทางเศรษฐกิจที่ด้อยกว่า

วิสัยทัศน์ : “ประเทศไทยมีความมั่นคง มั่งคั่ง ยั่งยืน เป็นประเทศพัฒนาแล้ว ด้วยการพัฒนาตามปรัชญาของเศรษฐกิจพอเพียง”



ความมั่นคง

- **การมีความมั่นคงปลอดภัย** จากภัยและการเปลี่ยนแปลงทั้งภายในประเทศและภายนอกประเทศในทุกระดับ ทั้งระดับประเทศ สังคม ชุมชน ครัวเรือน และปัจเจกบุคคล และ**มีความมั่นคงในทุกระดับ** ทั้งมิติเศรษฐกิจ สังคม สิ่งแวดล้อม และการเมือง
- **ประเทศ** มีความมั่นคงในเอกราชและอธิปไตย มีสถาบันชาติ ศาสนา พระมหากษัตริย์ที่เข้มแข็งเป็นศูนย์กลางและมีเสถียรภาพจิตใจของประชาชน ระบบการเมืองที่มั่นคงเป็นกลางที่วางหลักการบริหารประเทศที่ต่อเนื่องและโปร่งใสตามหลักธรรมาภิบาล
- **สังคม** มีความปรองดองและความสามัคคี สามารถมีกำลังเพื่อพัฒนาประเทศ ชุมชน มีความร่มเย็น **ครอบครัว** มีความอบอุ่น
- **ประชาชน** มีความมั่นคงในชีวิต มีงานและรายได้ที่มั่นคงพอเพียงกับการดำรงชีวิต มีที่อยู่อาศัยและความปลอดภัยในชีวิตทรัพย์สิน
- **ฐานทรัพยากรและสิ่งแวดล้อม** มีความมั่นคงของอาหาร พลังงาน และน้ำ



ความมั่งคั่ง

- **ประเทศไทยมีการขยายตัวของเศรษฐกิจอย่างต่อเนื่อง** ยกเว้นปีเป็นประเทศในกลุ่มประเทศรายได้สูงความเหลื่อมล้ำของการพัฒนาลดลง ประชากรได้รับผลประโยชน์จากการพัฒนาอย่างเท่าเทียมกันมากขึ้น
- **เศรษฐกิจมีความสามารถในการแข่งขันสูง** สามารถสร้างรายได้ทั้งจากภายในและภายนอกประเทศ สร้างฐาน เศรษฐกิจและสังคมแห่งอนาคต และเป็นจุดสำคัญของการเชื่อมโยงภูมิภาคทั้งการคมนาคมขนส่ง การผลิต การค้า การลงทุน และการทำธุรกิจ มีบทบาทสำคัญในระดับภูมิภาคและระดับโลก เกิดสายสัมพันธ์ทางเศรษฐกิจและการค้าอย่างมีพลัง
- **ความสมบูรณ์ในทุนที่จะสามารถสร้างการพัฒนาต่อเนื่อง** ได้แก่ ทุนมนุษย์ ทุนทางปัญญา ทุนทางการเงิน ทุนที่เป็นเครื่องมือเครื่องจักร ทุนทางสังคม และทุนทรัพยากรธรรมชาติและสิ่งแวดล้อม



ความยั่งยืน

- **การพัฒนาที่สามารถสร้างความเจริญ** รายได้ และคุณภาพชีวิตของประชาชนให้เพิ่มขึ้นอย่างต่อเนื่อง ซึ่งเป็นการเจริญเติบโตของเศรษฐกิจที่ไม่ใช้ทรัพยากรธรรมชาติเกินพอดี ไม่สร้างภาระต่อสิ่งแวดล้อมจนเกินความสามารถในการรองรับและเยียวยาของระบบนิเวศน์
- **การผลิตและการบริโภคเป็นมิตรกับสิ่งแวดล้อม** และสอดคล้องกับกฎระเบียบของประชาคมโลกซึ่งเป็นที่ยอมรับร่วมกัน ความอุดมสมบูรณ์ของทรัพยากรธรรมชาติและสิ่งแวดล้อมมีคุณภาพดีขึ้น คนมีความรับผิดชอบต่อสังคม มีความเอื้ออาทร เสียสละเพื่อผลประโยชน์ส่วนรวม
- **มุ่งประโยชน์ส่วนรวมอย่างยั่งยืน** ให้ความสำคัญกับการมีส่วนร่วมของประชาชนทุกภาคส่วน เพื่อการพัฒนาในทุกระดับอย่างสมดุล มีเสถียรภาพ และยั่งยืน
- **ประชาชนทุกภาคส่วนในสังคมยึดถือและปฏิบัติตาม** ปรัชญาของเศรษฐกิจพอเพียง

ยุทธศาสตร์การพัฒนา

ในการที่จะบรรลุวิสัยทัศน์และทำให้ประเทศพัฒนาไปสู่อนาคตที่พึงประสงค์นั้น จำเป็นจะต้องมีการวางแผนและกำหนดยุทธศาสตร์การพัฒนาในระยะยาว และกำหนดแนวทางการพัฒนาของทุกภาคส่วนให้ขับเคลื่อนไปในทิศทางเดียวกัน ดังนั้น จึงจำเป็นต้องกำหนดยุทธศาสตร์ชาติในระยะยาว เพื่อถ่ายทอดแนวทางการพัฒนาสู่การปฏิบัติในแต่ละช่วงเวลาอย่างต่อเนื่องและมีการบูรณาการ และสร้างความเข้าใจถึงอนาคตของประเทศไทยร่วมกัน และเกิดการรวมพลังของทุกภาคส่วนในสังคมทั้งประชาชน เอกชน ประชาสังคมในการขับเคลื่อนการพัฒนาเพื่อการสร้างและรักษาไว้ซึ่งผลประโยชน์แห่งชาติและบรรลุวิสัยทัศน์ “ประเทศไทยมีความมั่นคง มั่งคั่ง ยั่งยืนเป็นประเทศพัฒนาแล้ว คนไทยมีความสุข อยู่ดี กินดี สังคมมีความมั่นคงเสมอภาคและเป็นธรรม ซึ่งยุทธศาสตร์ชาติที่จะใช้เป็นกรอบแนวทางการพัฒนาในระยะ ๒๐ ปี ต่อจากนี้ไป ประกอบด้วย ๖ ยุทธศาสตร์ ได้แก่

- (๑) ยุทธศาสตร์ด้านความมั่นคง
- (๒) ยุทธศาสตร์ด้านการสร้างความสามารถในการแข่งขัน
- (๓) ยุทธศาสตร์ด้านการพัฒนาและเสริมสร้างศักยภาพคน
- (๔) ยุทธศาสตร์ด้านการสร้างความเสมอภาคและเท่าเทียมกันทางสังคม
- (๕) ยุทธศาสตร์ด้านการเติบโต บนคุณภาพชีวิตที่เป็นมิตรกับสิ่งแวดล้อม
- (๖) ยุทธศาสตร์ด้านการปรับระบบการบริหารจัดการภาครัฐ

โดยมีสาระสำคัญของแต่ละยุทธศาสตร์ สรุปได้ดังนี้

๑. ยุทธศาสตร์ด้านความมั่นคง มีเป้าหมายในการสร้างเสถียรภาพภายในประเทศ ลด/ป้องกันภัยคุกคาม จากภายนอก และสร้างความเชื่อมั่นในอาเซียนและประชาคมโลก มีกรอบแนวทางที่ต้องให้ความสำคัญ ดังนี้

- (๑) เสริมสร้างความมั่นคงของสถาบันหลักของชาติ และการปกครองระบบประชาธิปไตยอันมีพระมหากษัตริย์ทรงเป็นประมุข
- (๒) ปฏิรูปกลไกการบริหารประเทศ ขจัดคอร์รัปชัน สร้างความเป็นธรรม ลดความเหลื่อมล้ำกระจายอำนาจ และสร้างความเชื่อมั่นในกระบวนการยุติธรรม
- (๓) ปูองกันและแก้ไขการก่อความไม่สงบในจังหวัดชายแดนภาคใต้ เน้นเสริมสร้างกระบวนการ สันติสุข และแนวทางสันติวิธี ขจัดความขัดแย้ง ลดความรุนแรง ตามแนวทาง “เข้าใจ เข้าถึง พัฒนา”
- (๔) บริหารจัดการชายแดน โดยพัฒนาความร่วมมือเป็นหุ้นส่วนยุทธศาสตร์ความมั่นคง ร่วมมือ กับประเทศเพื่อนบ้าน พัฒนาพื้นที่ชายแดน พื้นที่ศักยภาพตรวจคนเข้าเมือง เสริมสร้างความสัมพันธ์ ด้านวัฒนธรรม เร่งรัดจัดทำ หลักเขตแดน แก้ไขปัญหาพื้นที่ทับซ้อน การลักลอบเข้าเมือง
- (๕) พัฒนาระบบ กลไก มาตรการและความร่วมมือระหว่างประเทศทุกระดับ เพื่อป้องกันและ แก้ไขปัญหาภัยคุกคามข้ามชาติ ลดผลกระทบจากภัยก่อการร้าย และเสริมสร้างความมั่นคงทางเทคโนโลยี สารสนเทศ และไซเบอร์
- (๖) พัฒนาเสริมสร้างศักยภาพกองทัพ ปรับโครงสร้างกำลังและยุทโธปกรณ์ที่เหมาะสม พัฒนาระบบงานข่าวกรองให้มีประสิทธิภาพ พร้อมสร้างความร่วมมือกับประเทศเพื่อนบ้าน
- (๗) รักษาความมั่นคงของฐานทรัพยากรธรรมชาติ สิ่งแวดล้อม และการปกป้องรักษา ผลประโยชน์แห่งชาติทางทะเล รวมทั้งเสริมสร้างความมั่นคงทางอาหารและพลังงาน
- (๘) ปรับกระบวนการท างานของกลไกที่เกี่ยวข้องจากแนวตั้งสู่แนวนอนมากขึ้น

๒. ยุทธศาสตร์ด้านการสร้างความสามารถในการแข่งขัน (Growth & Competitiveness) เพื่อให้ไทยหลุดพ้นจากประเทศรายได้ปานกลาง จำเป็นต้องเพิ่มอัตราการขยายตัวของผลิตภัณฑ์มวลรวมภายในประเทศ (GDP) อยู่ที่ร้อยละ ๕.๐ - ๖.๐ ต่อปี ในอีก ๑๕ ปี และรายได้ต่อหัวเพิ่มขึ้นเป็น ๑๒,๔๐๐ ดอลลาร์

๑) สมรรถนะทางเศรษฐกิจ เศรษฐกิจไทยยังคงมีความเสี่ยงที่ต้องเผชิญ อาทิ เศรษฐกิจโลก ยังฟื้นตัวล่าช้า การเปลี่ยนแปลงทางการเงินในตลาดโลก และการเปลี่ยนแปลงของราคาพลังงาน

๒) การพัฒนาภาคการผลิตและบริการ ประเทศไทยมีฐานการผลิตที่หลากหลายที่ยังสามารถ พัฒนาคุณภาพให้เป็นการก้าวข้ามเคลื่อนเศรษฐกิจที่สำคัญได้

๓) พัฒนาผู้ประกอบการและเศรษฐกิจชุมชน ศักยภาพของผู้ประกอบการไทยส่วนใหญ่เมื่อเทียบกับต่างประเทศยังไม่สูงจึงจำเป็นต้องเร่งพัฒนาศักยภาพของ ผู้ประกอบการทั้งวิสาหกิจขนาดกลางและขนาดเล็ก ผู้ประกอบการสินค้าหนึ่งตำบลหนึ่งผลิตภัณฑ์ และวิสาหกิจ ชุมชน

๔) การพัฒนาพื้นที่เศรษฐกิจพิเศษและเมือง

๔.๑) เขตเศรษฐกิจพิเศษชายแดน พัฒนาเป็นฐานการผลิตใหม่ กระจายกิจกรรม เศรษฐกิจและความเจริญสู่ภูมิภาค สร้างความมั่นคงในพื้นที่ชายแดน เชื่อมโยงกับประเทศเพื่อนบ้านทั้งในด้าน การผลิตร่วมและช่องทางตลาดร่วมกัน

๔.๒) พื้นที่เศรษฐกิจบริเวณชายฝั่งทะเลตะวันออก (ESB) พัฒนาเป็นฐานการผลิตที่ใช้เทคโนโลยีสูง มีบริการทันสมัย ใช้ทรัพยากรอย่างประหยัด เป็นมิตรต่อสิ่งแวดล้อมและชุมชน

๔.๓) พื้นที่เมืองศูนย์กลางความเจริญ พัฒนาเป็นเมืองที่มีประสิทธิภาพ ปลอดภัย และ น่าอยู่ใช้พลังงานและทรัพยากรอย่างประหยัด จัดการสิ่งแวดล้อมเมืองอย่างเหมาะสม

๓. ยุทธศาสตร์การพัฒนาและเสริมสร้างศักยภาพคน เพื่อพัฒนาคนและสังคมไทยให้เป็นรากฐานที่แข็งแกร่งของประเทศมีความพร้อมทางกาย ใจ สติปัญญา มีความเป็นสากล มีทักษะการคิดวิเคราะห์อย่างมีเหตุผล มีระเบียบวินัย เคารพกฎหมาย มีคุณธรรมจริยธรรม รู้คุณค่าความเป็นไทย มีครอบครัวที่มั่นคงรอบแนวทางที่ต้องให้ความสำคัญ อาทิ

๑.) การพัฒนาศักยภาพคนตลอดช่วงชีวิตให้สนับสนุนการเจริญเติบโตของประเทศ

๒.) การยกระดับคุณภาพการศึกษาและการเรียนรู้ให้มีคุณภาพ เท่าเทียม และทั่วถึง

๓.) การปลูกฝังระเบียบวินัย คุณธรรม จริยธรรมค่านิยมที่พึงประสงค์

๔.) การเสริมสร้างให้คนมีสุขภาวะที่ดี

๕.) การสร้างความอยู่ดีมีสุขของครอบครัวไทยเสริมสร้างบทบาทของสถาบันครอบครัวในการบ่มเพาะจิตใจให้เข้มแข็ง

๔. ยุทธศาสตร์ด้านการสร้างโอกาสความเสมอภาคและเท่าเทียมกันทางสังคม เพื่อเร่งกระจายโอกาสการพัฒนาและสร้างความมั่นคงให้ทั่วถึง ลดความเหลื่อมล้ำไปสู่สังคมที่เสมอภาคและเป็นธรรม กรอบแนวทางที่ต้องให้ความสำคัญ อาทิ

๑) การสร้างความมั่นคงและการลดความเหลื่อมล้ำทางด้านเศรษฐกิจและสังคม

๒) การพัฒนาระบบบริการและระบบบริหารจัดการสุขภาพ

๓) การสร้างสภาพแวดล้อมและนวัตกรรมที่เอื้อต่อการดำรงชีวิตในสังคมสูงวัย

๔) การสร้างความเข้มแข็งของสถาบันทางสังคมทุนทางวัฒนธรรมและความเข้มแข็งของชุมชน

๕) การพัฒนาการสื่อสารมวลชนให้เป็นกลไกในการสนับสนุนการพัฒนา

๕. ยุทธศาสตร์ด้านการสร้างการเติบโตบนคุณภาพชีวิตที่เป็นมิตรต่อสิ่งแวดล้อม เพื่อเร่งอนุรักษ์ ป่าไม้และสร้างความมั่นคงของฐานทรัพยากรธรรมชาติ และมีความมั่นคง รวมทั้งมีความสามารถในการป้องกัน ผลกระทบและปรับตัวต่อการเปลี่ยนแปลงภูมิอากาศและภัยพิบัติธรรมชาติ และพัฒนามุ่งสู่การเป็นสังคมสีเขียว กรอบแนวทางที่ต้องให้ความสำคัญ อาทิ

๑) พัฒนาและใช้พลังงานที่เป็นมิตรกับสิ่งแวดล้อมในทุกภาคเศรษฐกิจ เพื่อลดการปล่อย ก๊าซเรือน กระจก โดยส่งเสริมการผลิตพลังงานสะอาด

๒) พัฒนาเมืองอุตสาหกรรมเชิงนิเวศและเมืองที่เป็นมิตรกับสิ่งแวดล้อม โดยการพัฒนา เมืองอุตสาหกรรม เชิงนิเวศ จะให้ความสำคัญกับการจัดตั้งคณะกรรมการส่วนกลางและระดับพื้นที่เพื่อดูแล และประสานการพัฒนา สู่เมืองอุตสาหกรรมนิเวศ

๓) การรับมือและปรับตัวต่อการเปลี่ยนแปลงสภาพภูมิอากาศ โดยอนุรักษ์และฟื้นฟูพื้นที่ป่า เพื่อรักษา สมดุลของระบบนิเวศและเป็นแหล่งดูดซับคาร์บอน และวางแผนบริหารจัดการน้ำ แก้ปัญหาอุทกภัย และภัยแล้ง อย่างบูรณาการ

๔) นโยบายการคลังเพื่อสิ่งแวดล้อม เพื่อส่งเสริมให้เกิดการเปลี่ยนแปลงพฤติกรรมในการ ผลิตและการ บริโภคที่เป็นมิตรกับสิ่งแวดล้อม ลดปัญหามลพิษ ลดการใช้ทรัพยากร และลดภาระงบประมาณ ภาครัฐเพื่อแก้ไข ปัญหาสิ่งแวดล้อม

๖. ยุทธศาสตร์ด้านการปรับสมดุลและพัฒนาระบบการบริหารจัดการภาครัฐ เพื่อให้หน่วยงาน ภาครัฐมีขนาดที่เหมาะสมกับบทบาทภารกิจ มีสมรรถนะสูง มีประสิทธิภาพและประสิทธิผลกระจายบทบาท ภารกิจไปสู่ท้องถิ่นอย่างเหมาะสม มีธรรมาภิบาลกรอบแนวทางที่ต้องให้ความสำคัญ อาทิ

๑) การปรับปรุงโครงสร้าง บทบาท ภารกิจของหน่วยงานภาครัฐให้มีขนาดที่เหมาะสม

๒) วางระบบบริหารราชการแบบบูรณาการ

๓) การพัฒนาระบบบริหารจัดการกำลังคนและพัฒนาบุคลากรภาครัฐ

๔) การต่อต้านการทุจริตและประพฤติมิชอบ

๕) การปรับปรุงกฎหมายและระเบียบต่าง ๆ ให้ทันสมัย เป็นธรรมและเป็นสากล

๖) การพัฒนาระบบการให้บริการประชาชนของหน่วยงานภาครัฐ

๗) การปรับปรุงการบริหารจัดการรายได้และรายจ่ายของภาครัฐ

กลไกการขับเคลื่อนกระบวนการพัฒนา

ยุทธศาสตร์ชาติจะเป็นแผนแม่บทหลักในการพัฒนาประเทศเพื่อให้ส่วนราชการและหน่วยงานต่าง ๆ ใช้ เป็นแนวทางในการจัดทำแผนยุทธศาสตร์การพัฒนาประเทศในด้านต่าง ๆ อาทิ แผนพัฒนาเศรษฐกิจและสังคม แห่งชาติ แผนเฉพาะด้านต่าง ๆ เช่น ด้านความมั่นคง เศรษฐกิจ การศึกษา ศิลปวัฒนธรรม ฯลฯ แผนปฏิบัติการ ในระดับกระทรวงและในระดับพื้นที่ให้มีความสอดคล้องกันตามห่วงเวลานอกจากนี้ยุทธศาสตร์ชาติจะใช้เป็น กรอบในการจัดสรรงบประมาณและทรัพยากรอื่น ๆ ของประเทศ เพื่อขับเคลื่อนการพัฒนาอย่างมีเอกภาพให้ บรรลุเป้าหมาย โดยจะต้องอาศัยการประสานความร่วมมือจากหลายภาคส่วน ภายใต้ระบบประชาธิปไตย คือ ความ ร่วมมือของภาครัฐภาคเอกชน ภาคประชาชนและประชาสังคม ทั้งนี้ รัฐธรรมนูญแห่งราชอาณาจักรไทยจะให้การ กำหนดเกี่ยวกับบทบาทของยุทธศาสตร์ชาติและแนวทางในการนำยุทธศาสตร์ชาติไปสู่การปฏิบัติเพื่อที่ส่วนราชการ และหน่วยงานต่าง ๆ จะสามารถขับเคลื่อนการพัฒนาได้อย่างต่อเนื่องและบูรณาการ

❖ ๒. แผนพัฒนาเศรษฐกิจและสังคมแห่งชาติฉบับที่ ๑๓ พ.ศ. ๒๕๖๖ - ๒๕๗๐

สำนักงานสภาพัฒนาการเศรษฐกิจและสังคมแห่งชาติ สำนักงานนายกรัฐมนตรี ❖

ปฐมบท

แผนพัฒนาเศรษฐกิจและสังคมแห่งชาติ ฉบับที่ ๑๓ (พ.ศ. ๒๕๖๖ - ๒๕๗๐) มีสถานะเป็นแผนระดับที่ ๒ ซึ่งเป็นกลไกที่สำคัญในการแปลงยุทธศาสตร์ชาติไปสู่การปฏิบัติ และใช้เป็นกรอบสำหรับการจัดทำแผนระดับที่ ๓ เพื่อให้การดำเนินงานของภาคีการพัฒนาที่เกี่ยวข้องสามารถสนับสนุนการบรรลุเป้าหมายตามยุทธศาสตร์ชาติ ตามกรอบระยะเวลาที่คาดหวังไว้ได้ โดยพระราชบัญญัติสภาพัฒนาการเศรษฐกิจและสังคมแห่งชาติ พ.ศ. ๒๕๖๑ บัญญัติให้แผนพัฒนาเศรษฐกิจและสังคมแห่งชาติ ฉบับที่ ๑๒ มีผลบังคับใช้ถึงวันที่ ๓๐ กันยายน ๒๕๖๕ ส่งผลให้กรอบระยะเวลา ๕ ปี ของแผนพัฒนาเศรษฐกิจและสังคมแห่งชาติ ฉบับที่ ๑๓ เริ่มต้น ณ วันที่ ๑ ตุลาคม ๒๕๖๕ ครอบคลุมปีงบประมาณ พ.ศ. ๒๕๖๖ - ๒๕๗๐ ซึ่งเป็นระยะ ๕ ปีที่สองของยุทธศาสตร์ชาติ ทั้งนี้ การจัดทำแผนพัฒนาฯ ฉบับที่ ๑๓ อยู่บนความตั้งใจที่จะให้แผนมีจุดเน้นและเป้าหมายของการพัฒนาที่เป็นรูปธรรม สามารถบ่งบอกทิศทางการพัฒนาที่ชัดเจนที่ประเทศควรมุ่งไปในระยะ ๕ ปี ถัดไป โดยเป็นผลที่เกิดจากกระบวนการสังเคราะห์ข้อมูลอย่างรอบด้าน ทั้งสถานะของทุนในมิติต่าง ๆ บทเรียนของการพัฒนาที่ผ่านมาตลอดจนการเปลี่ยนแปลงของปัจจัยและเงื่อนไขที่จะมีอิทธิพล ต่อองค์ภาพพต่าง ๆ ของประเทศ รวมถึงการสนับสนุนให้ภาคีการพัฒนาทุกภาคส่วนเข้ามามีส่วนร่วมในการแลกเปลี่ยนความคิดเห็นอย่างกว้างขวางตั้งแต่ในขั้นตอนการกำหนดกรอบทิศทางของแผนไปจนถึงการยกร่างแผนนอกจากนี้ การจัดทำแผนพัฒนาฯ ฉบับที่ ๑๓ ยังอยู่ในช่วงเวลาที่ทั่วโลก รวมถึงประเทศไทยต้องเผชิญกับข้อจำกัดหลากหลายประการที่เป็นผลสืบเนื่องจากการระบาดของการแพร่ระบาดของโควิด-๑๙ ซึ่งไม่เพียงแต่ก่อให้เกิดการเจ็บป่วยและเสียชีวิตของประชากร แต่ยังส่งผลให้เกิดเงื่อนไขทางเศรษฐกิจและการดำเนินชีวิตของประชาชนทุกกลุ่ม นอกจากนี้ ในระยะของแผนพัฒนาฯ ฉบับที่ ๑๓ ยังเป็นช่วงเวลาที่แนวโน้มของการพัฒนาของเทคโนโลยีอย่างก้าวกระโดด การเปลี่ยนแปลงสภาพภูมิอากาศที่มีความรุนแรงเพิ่มขึ้นการเป็นสังคมสูงวัยของประเทศไทยและหลายประเทศทั่วโลก ตลอดจนการเปลี่ยนแปลงด้านภูมิรัฐศาสตร์ระหว่างประเทศ ดังนั้น การขับเคลื่อนการพัฒนาประเทศท่ามกลางกระแสแนวโน้มการเปลี่ยนแปลงดังกล่าว จึงต้องให้ความสำคัญกับการเสริมสร้างความเข้มแข็งจากภายในให้สามารถเติบโตต่อไปได้อย่างมั่นคงท่ามกลางความผันแปรที่เกิดขึ้นรอบด้าน และคำนึงถึงผลประโยชน์ของประเทศ ทั้งทางเศรษฐกิจ สังคมและสิ่งแวดล้อมอย่างยั่งยืนในการกำหนดทิศทางของแผนพัฒนาฯ ฉบับที่ ๑๓ ให้ประเทศสามารถก้าวข้ามความท้าทายต่าง ๆ เพื่อให้ “ประเทศไทยมีความมั่นคง มั่งคั่ง ยั่งยืน เป็นประเทศพัฒนาแล้ว ด้วยการพัฒนามตามหลักปรัชญาของเศรษฐกิจพอเพียง” ตามเจตนารมณ์ของยุทธศาสตร์ชาติ ได้อาศัยหลักการและแนวคิด ๔ ประการ ดังนี้

๑. หลักปรัชญาของเศรษฐกิจพอเพียง โดยสืบสาน รักษา ต่อยอดการพัฒนาตามหลักปรัชญาของเศรษฐกิจพอเพียง ผ่านการกำหนดทิศทางการพัฒนาประเทศอย่างมีเหตุผล ความพอประมาณ ภูมิคุ้มกัน บนฐานของความรู้ คุณธรรม และความเพียร โดยคำนึงถึงความสอดคล้องกับสถานการณ์และเงื่อนไขระดับประเทศและระดับโลกทั้งในปัจจุบันและอนาคตอันใกล้ และศักยภาพของทุนทางเศรษฐกิจ ทุนทางสังคม และทุนทางทรัพยากรธรรมชาติและสิ่งแวดล้อมของประเทศ ให้ความสำคัญกับการเสริมสร้างความสมดุล ในมิติต่าง ๆ ทั้งความสมดุลระหว่างการพัฒนาความสามารถในการแข่งขันกับต่างประเทศกับความสามารถในการพึ่งตนเองได้อย่างมั่นคง ความสมดุลของการกระจายโอกาสเพื่อลดความเหลื่อมล้ำระหว่างกลุ่มคน และพื้นที่ และความสมดุลทางธรรมชาติเพื่อให้คนอยู่ร่วมกับทรัพยากรธรรมชาติและสิ่งแวดล้อมได้อย่างยั่งยืน รวมถึงการบริหารจัดการองค์ภาพพต่าง ๆ ของประเทศให้พร้อมรับกับความเสี่ยงที่เกิดจากการเปลี่ยนแปลง ทั้งภายนอกและภายในประเทศ นอกจากนี้ ในการวางแผนและการขับเคลื่อนแผนไปสู่การปฏิบัติต้องอาศัยองค์ความรู้ทางวิชาการที่รอบด้านและพิจารณาด้วยความรอบคอบ ควบคู่กับการยึดถือผลประโยชน์

ของประชาชนส่วนรวมเป็นที่ตั้ง และมุ่งมั่นผลักดันให้การพัฒนาบรรลุเป้าหมายที่ตั้งไว้

๒. การสร้างความสามารถในการ “ล้มแล้ว ลุกไว” โดยมุ่งเน้นการพัฒนาใน ๓ ระดับ ประกอบด้วย

๑) การพร้อมรับ หรือ ระดับ “อยู่รอด” ในการแก้ไขข้อจำกัดหรือจุดอ่อนที่มีอยู่ ซึ่งเป็นผลให้ประชาชน ประสบความยากลำบากในการดำรงชีวิต หรือทำให้ประเทศมีความเปราะบางต่อการเปลี่ยนแปลง จากภายนอกและภายใน รวมถึงการสร้างความพร้อมในทุกระดับในการรับมือกับสภาวะวิกฤติที่อาจเกิดขึ้น ให้สามารถฟื้นคืนสู่ภาวะปกติได้อย่างรวดเร็ว

๒) การปรับตัว หรือ ระดับ “พอเพียง” ในการปรับเปลี่ยน

ปัจจัยที่จำเป็นเพื่อเสริมสร้างความมั่นคงทางเศรษฐกิจ สังคม และสิ่งแวดล้อม ตั้งแต่ในระดับครอบครัว ชุมชน พื้นที่ และประเทศ รวมถึงปรับทิศทาง รูปแบบ และแนวทางการพัฒนาให้สอดคล้องกับกระแสการเปลี่ยนแปลง ของโลกยุคใหม่ และ

๓) การเปลี่ยนแปลงเพื่อพร้อมเติบโตอย่างยั่งยืน หรือ ระดับ “ยั่งยืน” ในการผลักดัน

ให้เกิดการเปลี่ยนแปลงเชิงโครงสร้างในมิติต่าง ๆ เพื่อเสริมสร้างความสามารถของบุคคลและสังคม ในการพัฒนาอย่างต่อเนื่อง รวมทั้งเพื่อสนับสนุนให้ประเทศสามารถเติบโตได้อย่างมีคุณภาพและยั่งยืน

๓. เป้าหมายการพัฒนาอย่างยั่งยืนของสหประชาชาติ โดยกำหนดทิศทางการพัฒนาที่อยู่ บนพื้นฐานของแนวคิด “ไม่ทิ้งใครไว้ข้างหลัง” มุ่งเสริมสร้างคุณภาพชีวิตที่ดีให้กับประชาชนทุกกลุ่ม ทั้งในมิติ ของการมีปัจจัยที่จำเป็นสำหรับการดำรงชีวิตขั้นพื้นฐานที่เพียงพอ การมีสภาพแวดล้อมที่ดี การมีปัจจัย สนับสนุนให้มีสุขภาพที่สมบูรณ์ทั้งทางร่างกายและจิตใจ การมีโอกาที่จะใช้ศักยภาพของตน ในการสร้างความเป็นอยู่ที่ดี และการมุ่งส่งต่อทรัพยากรธรรมชาติและสิ่งแวดล้อมที่ดีไปยังคนรุ่นต่อไป

๔. การพัฒนาเศรษฐกิจชีวภาพ เศรษฐกิจหมุนเวียน เศรษฐกิจสีเขียว โดยให้ความสำคัญกับ การประยุกต์ใช้องค์ความรู้ทางด้านวิทยาศาสตร์ เทคโนโลยีสมัยใหม่ และความคิดสร้างสรรค์ เพื่อสร้าง มูลค่าเพิ่มทางเศรษฐกิจ ควบคู่กับการรักษาความสมดุลระหว่างการอนุรักษ์และการใช้ประโยชน์จากฐาน ทรัพยากรธรรมชาติและ ความหลากหลายทางชีวภาพ รวมถึงการปรับเปลี่ยนรูปแบบการผลิต การให้บริการ และการบริโภคเพื่อลดผลกระทบต่อสิ่งแวดล้อม

ส่วนที่ ๑

บทบาท ความสำคัญ และสถานะของแผน

การดำเนินงานเพื่อขับเคลื่อนการพัฒนาเศรษฐกิจและสังคมของประเทศก่อนที่จะมีการประกาศใช้ ยุทธศาสตร์ชาติ ๒๐ ปี (พ.ศ. ๒๕๖๑ – ๒๕๘๐) ได้อาศัยแผนพัฒนาเศรษฐกิจและสังคมแห่งชาติเป็นแผนหลัก เพื่อเป็นกรอบในการวางแผนปฏิบัติราชการและแผนในระดับปฏิบัติต่าง ๆ รวมถึงการจัดทำคำของบประมาณ รายจ่ายประจำปีให้มีความสอดคล้องเชื่อมโยงกัน แผนพัฒนาเศรษฐกิจและสังคมแห่งชาติฉบับที่ผ่านมา จึงกำหนดประเด็นการพัฒนาประเทศในภาพกว้างที่ต้องครอบคลุมทุกมิติ เพื่อให้หน่วยงานภาครัฐทุกระดับ สามารถเชื่อมโยงภารกิจและจัดทำแผนปฏิบัติราชการและคำของบประมาณให้อยู่ภายใต้กรอบการสนับสนุน เป้าหมายของแผนพัฒนาฯ ดังนั้น จุดเน้นของแต่ละยุทธศาสตร์การพัฒนาประเทศภายใต้แผนพัฒนาฯ ฉบับที่ผ่านมาจึงมุ่งเน้นการบรรลุเป้าหมายการพัฒนาแต่ละด้านเป็นหลัก เพื่อมุ่งหมายให้ผลสัมฤทธิ์ที่เกิดขึ้น จากการขับเคลื่อนการพัฒนาของแต่ละมิตินำไปสู่การบูรณาการผลรวมที่สนับสนุนการดำเนินงานซึ่งกันและกัน และส่งผลให้ประเทศบรรลุเป้าหมายในภาพใหญ่ที่กำหนดขึ้นภายใต้แผนพัฒนาฯ ตามลำดับ

อย่างไรก็ดี นับตั้งแต่ประเทศไทยได้มีการประกาศใช้รัฐธรรมนูญแห่งราชอาณาจักรไทย พ.ศ. ๒๕๖๐ เป็นต้นมา รูปแบบการจัดทำแผนเพื่อวางกรอบทิศทางการพัฒนาประเทศได้มีการปรับเปลี่ยนไปอย่าง มีนัยสำคัญ โดยมาตรา ๖๕ ภายใต้หมวดแผนนโยบายแห่งรัฐ ได้กำหนดให้ รัฐพึงจัดให้มียุทธศาสตร์ชาติเป็น เป้าหมายการพัฒนาประเทศอย่างยั่งยืนตามหลักธรรมาภิบาลเพื่อใช้เป็นกรอบในการจัดทำแผนต่าง ๆ และกรอบงบประมาณรายจ่ายประจำปีให้สอดคล้องและบูรณาการกัน เพื่อให้เกิดเป็นพลังผลักดันร่วมกัน ไปสู่เป้าหมายการพัฒนาประเทศที่กำหนดไว้ในยุทธศาสตร์ชาติ ทั้งนี้ การถ่ายทอดยุทธศาสตร์ชาติไปสู่ การปฏิบัติให้มีความสอดคล้องกันอย่างเป็นระบบนั้น ยุทธศาสตร์ชาติ ซึ่งเป็นแผนระดับที่ ๑ จะทำหน้าที่เป็น กรอบทิศทางการพัฒนาประเทศในภาพรวมที่ครอบคลุมการสร้างสมดุลระหว่างการพัฒนาประเทศ ด้านความมั่นคง เศรษฐกิจ สังคม และสิ่งแวดล้อมเข้าด้วยกัน ด้วยกระบวนการมีส่วนร่วมจากทุกภาคส่วน โดยมี แผนระดับที่ ๒ เป็นกลไกสำคัญในการถ่ายทอดแนวทางการขับเคลื่อนประเทศในมิติต่าง ๆ ของยุทธศาสตร์ชาติไปสู่การปฏิบัติ ซึ่งประกอบด้วย แผนแม่บทภายใต้ยุทธศาสตร์ชาติ ทำหน้าที่ ในการถ่ายทอดเป้าหมายและประเด็นยุทธศาสตร์ของยุทธศาสตร์ชาติลงสู่แผนระดับต่าง ๆ โดยคำนึงถึง ประเด็นร่วมหรือประเด็นตัดข้ามระหว่างยุทธศาสตร์และการประสานเชื่อมโยงเป้าหมายของแต่ละแผนแม่บท ภายใต้ยุทธศาสตร์ชาติให้มีความสอดคล้องไปในทิศทางเดียวกัน แผนการปฏิรูปประเทศ ทำหน้าที่เป็นแผนที่ มุ่งเน้นการปรับเปลี่ยน แก้ไขปัญหา อุปสรรคเร่งด่วนเชิงโครงสร้าง กลไก หรือกฎระเบียบ เพื่อให้รากฐาน การพัฒนาภายในประเทศมีความเหมาะสม เท่าทันกับบริบทการพัฒนาที่ประเทศต้องการมุ่งเน้น ขณะที่ นโยบายและแผนระดับชาติว่าด้วยความมั่นคงแห่งชาติ ทำหน้าที่เป็นกรอบหรือทิศทางในการดำเนินการ ป้องกัน แจ่งเตือน แก้ไข หรือ ระวังยับยั้งภัยคุกคามเพื่อธำรงไว้ซึ่งความมั่นคงแห่งชาติ และมี แผนพัฒนา เศรษฐกิจและสังคมแห่งชาติ ทำหน้าที่เป็น แผนระบุทิศทางและเป้าหมายการพัฒนาที่ประเทศควรให้ ความสำคัญและมุ่งดำเนินการของยุทธศาสตร์ชาติ โดยคำนึงถึงพลวัตและเงื่อนไขการพัฒนาที่ประเทศเผชิญอยู่ เพื่อเป็นแนวทางให้ภาคส่วนที่เกี่ยวข้องปรับจุดเน้นการดำเนินงานมุ่งสู่การเสริมสร้างความสามารถของประเทศ ให้สอดคล้อง ปรับตัวเข้ากับเงื่อนไขที่เปลี่ยนแปลงไป โดยระบุทิศทางการพัฒนาอย่างชัดเจน ส่งผลให้การพัฒนา ประเทศตั้งแต่ระดับทิศทาง โครงสร้าง นโยบาย ตลอดจนกลยุทธ์และกลไกในการขับเคลื่อนไปสู่การปฏิบัติ มีความเชื่อมโยงกันทุกระดับ และจะเป็นพลังในการนาพาประเทศไปสู่การบรรลุเป้าหมายระยะยาว

อย่างเป็นรูปธรรม ทั้งนี้ ประเด็นการพัฒนาที่สำคัญนอกเหนือจากที่ระบุในแผนพัฒนาเศรษฐกิจและสังคม แห่งชาติ จะยังคงได้รับการเน้นย้ำให้ความสำคัญและขับเคลื่อนผ่านแผนระดับ ๒ อื่น ๆ ที่อยู่ในระนาบเดียวกัน

โดยแผนระดับที่ ๒ ทั้ง ๔ แผน จะเป็นกลไกที่ช่วยถ่ายทอดแนวทางการขับเคลื่อนประเทศในมิติต่าง ๆ ภายใต

ยุทธศาสตร์ชาติไปสู่การปฏิบัติในแผนระดับที่ ๓ ซึ่งเป็นแผนเชิงปฏิบัติที่ระบุการดำเนินงานภายใต้แผนงาน
โครงการที่มีความชัดเจนตามภารกิจของหน่วยงานภาครัฐ เพื่อที่จะสนับสนุนให้แผนระดับที่ ๒ และยุทธศาสตร์
ชาติให้บรรลุเป้าหมายที่กำหนดไว้บนความสอดคล้องเชื่อมโยงกันของแผนทุกระดับ
ดังนั้น เพื่อให้แผนพัฒนาเศรษฐกิจและสังคมแห่งชาติ ฉบับที่ ๑๓ (พ.ศ. ๒๕๖๖ – ๒๕๗๐) สามารถ
ระบุทิศทางและประเด็นการพัฒนาที่ประเทศควรให้ความสำคัญและมุ่งดำเนินการในระยะ ๕ ปีที่สองของ
ยุทธศาสตร์ชาติ จึงจำเป็นต้องมีการปรับกระบวนการทัศน์ในการจัดทำแผนพัฒนา ฯ ฉบับที่ ๑๓
(พ.ศ. ๒๕๖๖ – ๒๕๗๐) ให้เป็นแผนที่มีความชัดเจนในการกำหนดทิศทางและเป้าหมายการพัฒนาประเทศ
ที่ต้องการมุ่งเน้นและบรรลุผลภายในช่วงเวลาของแผน ให้สามารถชี้ชัดถึงเป้าหมายหลักที่ประเทศไทย
ต้องดำเนินการให้เกิดผล และเชื่อมโยงไปสู่เป้าหมายย่อยในมิติที่เกี่ยวข้องแต่ละด้านที่ต้องเร่งดำเนินการหรือ
ต้องมีการปรับเปลี่ยนเพื่อให้เป้าหมายหลักบรรลุผล สามารถเสริมสร้างให้ประเทศสามารถปรับปรุงจุดอ่อน
ลดข้อจำกัดที่มีอยู่เดิม และพัฒนาศักยภาพให้สอดคล้องกับพลวัตและเงื่อนไขใหม่ของโลก เพื่อให้ประเทศไทย
สามารถเติบโตต่อไปได้อย่างต่อเนื่องและยั่งยืน ท่ามกลางกระแสการเปลี่ยนแปลง ความไม่แน่นอน
และความซับซ้อนที่มากขึ้นของโลกยุคใหม่แผนพัฒนาฯ ฉบับที่ ๑๓ จึงได้ถูกจัดทำขึ้น ให้เป็นแผนที่มีความชัดเจนใน
การกำหนดทิศทางและเป้าหมายการพัฒนาประเทศที่ต้องการมุ่งเน้น โดยเริ่มต้นจากการสังเคราะห์ วิเคราะห์
แนวโน้ม พร้อมทั้งผลกระทบจากการเปลี่ยนแปลงที่อาจเกิดขึ้นทั้งภายในประเทศ ภูมิภาค และระดับโลก เพื่อ
ประเมินความท้าทายและโอกาสในการพัฒนาประเทศไทยภายใต้บริบทเงื่อนไขข้อจำกัดที่ประเทศไทยต้องเผชิญ
อันเนื่องมาจากการเปลี่ยนแปลงดังกล่าว โดยพิจารณาองค์ประกอบของการพัฒนาประเทศในมิติด้านต่าง ๆ
ที่มีความเชื่อมโยงหรือเป็นองค์ประกอบของประเด็นยุทธศาสตร์ที่ระบุไว้ในยุทธศาสตร์ชาติอย่างรอบด้าน
ก่อนนำมาสู่การกำหนดจุดเน้นเชิงเป้าหมายที่ประเทศไทยต้องให้ความสำคัญและมุ่งเน้นดำเนินงานให้บรรลุผล
ในระยะของแผนพัฒนาฯ เพื่อให้ประเทศพร้อมเติบโตอย่างยั่งยืนและสามารถบรรลุเป้าหมายการพัฒนา
ประเทศภายใต้ยุทธศาสตร์ชาติได้อย่างสัมฤทธิ์ผล

ส่วนที่ ๒

บริบทการพัฒนาประเทศ

การพิจารณาแนวทางการพัฒนาประเทศในช่วงเวลาของแผนพัฒนาเศรษฐกิจและสังคมแห่งชาติ ฉบับที่ ๑๓ จำเป็นที่จะต้องอาศัยความเข้าใจในบริบทสถานการณ์การพัฒนาประเทศ ซึ่งเป็นเงื่อนไขสำคัญในการรับมือกับสภาพแวดล้อมภายนอกที่มีความผันแปรสูงและเปลี่ยนแปลงได้ตลอดเวลาและสามารถเป็นได้ทั้งโอกาสที่ช่วยเสริมสร้างประโยชน์ หรือปัจจัยที่ก่อให้เกิดความเสี่ยงต่อการพัฒนาประเทศไทยในอนาคต โดยเฉพาะอย่างยิ่งเมื่อต้องเผชิญกับสถานการณ์วิกฤติที่ส่งผลกระทบต่อเศรษฐกิจ สังคม และสิ่งแวดล้อม ยิ่งเป็นแรงกระตุ้นให้ประเทศไทยต้องเร่งดำเนินการขับเคลื่อนการพัฒนาประเทศให้เกิดผลสัมฤทธิ์ตามเป้าหมายโดยเร็วภายใต้การบริหารจัดการทรัพยากรที่มีอยู่อย่างจำกัดให้เกิดประสิทธิภาพสูงสุดการสังเคราะห์บริบทการพัฒนา รวมถึงสถานะของทุนในมิติต่าง ๆ ของประเทศไทยในช่วงของแผนพัฒนาฉบับที่ ๑๓ จึงมาจากการรวบรวมประมวลผลการพัฒนาประเทศไทยใต้แผนพัฒนาเศรษฐกิจและสังคมแห่งชาติ ฉบับที่ ๑๒ ซึ่งยังคงมีหลายประเด็นที่ต้องได้รับการดำเนินงานอย่างต่อเนื่อง ประกอบกับการประเมินผลกระทบจากสถานการณ์แพร่ระบาดของโควิด-๑๙ ที่นำมาซึ่งการเปลี่ยนแปลงฉากทัศน์ของการพัฒนาทั่วโลกไปอย่างสิ้นเชิงและส่งผลกระทบต่อประเทศไทยในหลากหลายมิติ ตลอดจนการคาดการณ์แนวโน้มการเปลี่ยนแปลงในระดับโลกที่สำคัญหลายประการที่คาดว่าจะส่งผลกระทบต่อทิศทางการพัฒนาประเทศไทยต่อไปในอนาคต เพื่อให้สามารถประเมินทิศทางและรูปแบบของเงื่อนไขสภาพแวดล้อม พร้อมทั้งสถานะของทุนในมิติต่าง ๆ ของประเทศไทยในปัจจุบันที่เป็นปัจจัยสำคัญในการขับเคลื่อนการพัฒนาประเทศไปสู่ทิศทางที่มุ่งหวัง และเตรียมความพร้อมในการปรับตัวท่ามกลางกระแสการเปลี่ยนแปลงที่มีความซับซ้อนมากขึ้นของโลกยุคใหม่ โดยการวางกลยุทธ์การพัฒนาประเทศที่มีจุดเน้นชัดเจนและเหมาะสมกับบริบททั้งภายในและภายนอกประเทศอย่างรอบด้าน เพื่อปรับแก้ไขข้อจำกัดเดิมและใช้ศักยภาพที่มีในการสร้างสรรค์โอกาสที่จะเติบโตต่อไปอย่างยั่งยืน ท่ามกลางกระแสการเปลี่ยนแปลงที่ซับซ้อนได้อย่างเท่าทัน เพื่อให้เกิดการกระจายประโยชน์ที่เกิดขึ้นไปยังภาคส่วนต่าง ๆ ในประเทศได้อย่างเท่าเทียมและเป็นรูปธรรม

๒.๑ บริบทการพัฒนาประเทศในมิติด้านเศรษฐกิจ

ระบบเศรษฐกิจของประเทศไทยในปัจจุบันเป็นการขับเคลื่อนเศรษฐกิจโดยประสิทธิภาพ ที่อาศัยประสิทธิภาพของภาคการผลิตและคุณภาพสินค้าในการพัฒนาขีดความสามารถในการแข่งขันทางเศรษฐกิจ โดยให้ความสำคัญกับการลงทุนพัฒนาปัจจัยสนับสนุน อาทิ โครงสร้างพื้นฐาน การศึกษา การฝึกอบรมแรงงาน ประสิทธิภาพของตลาดแรงงาน ขนาดของตลาด การพัฒนาตลาดการเงิน ความพร้อมของเทคโนโลยี ซึ่งแม้ประเทศไทยจะมีการพัฒนาปัจจัยสนับสนุนต่าง ๆ ดังกล่าวมาอย่างต่อเนื่อง แต่ก็ยังคงประสบปัญหาด้านประสิทธิภาพการใช้ทรัพยากร รวมทั้งยังมีอุปสรรคในการยกระดับประสิทธิภาพของตลาดสินค้า ตลาดแรงงาน และประสิทธิภาพของภาครัฐ ที่มีความล่าช้าเมื่อเปรียบเทียบกับหลายประเทศที่เริ่มพัฒนาในช่วงเวลาเดียวกันและสามารถก้าวสู่การเป็นประเทศรายได้สูงได้สำเร็จไปแล้วในช่วงก่อนหน้านี้ ส่งผลให้ประเทศไทยติดกับดักประเทศรายได้ปานกลางมาเป็นเวลานาน จากการจัดสรรทรัพยากรระหว่างภาคเศรษฐกิจที่ผ่านมาที่ทำให้รูปแบบการขยายตัวทางเศรษฐกิจของไทยในช่วงที่ผ่านมาไม่สามารถขับเคลื่อนสู่การเป็นประเทศรายได้สูง อีกทั้งยังไม่สามารถตอบสนองต่อโอกาสและทิศทางแนวโน้มการเปลี่ยนแปลงในระดับโลกต่าง ๆ ได้อย่างเต็มศักยภาพ แม้ว่าประเทศไทยจะมีจุดแข็งในการรักษาเสถียรภาพทางเศรษฐกิจ โดยการใช้กลไกทางการคลัง และการบริหารจัดการนโยบายภาครัฐ แต่ยังคงมีปัญหาจากปัจจัยเชิงโครงสร้าง อาทิ การพึ่งพาต่างประเทศในสัดส่วนสูง ทั้งเงินลงทุน เทคโนโลยี ปัจจัยการผลิต ตลาดสำหรับการส่งออก แต่บทบาทและอำนาจต่อรองในห่วงโซ่มูลค่าโลกอยู่ในระดับที่ค่อนข้างต่ำ รวมทั้งขีดจำกัดเชิงผลิตภาพของเศรษฐกิจโดยรวมที่เป็นอุปสรรคต่อการยกระดับรายได้ และส่งผลให้เศรษฐกิจไทยมีความอ่อนไหว

ต่อแนวโน้มการเปลี่ยนแปลงหลายประการโดย ภาคการผลิตอุตสาหกรรม ที่เป็นส่วนสำคัญในการขับเคลื่อน เศรษฐกิจของประเทศมีการเติบโตช้าเมื่อเทียบกับประเทศอื่น ๆ ในระดับเดียวกัน อุตสาหกรรมไทยส่วนใหญ่ยังคง เป็นการรับจ้างผลิตหรืออยู่ในภาคการผลิตเดิมที่สร้างมูลค่าเพิ่มได้ไม่มากนัก ข้อจำกัดของผลิตภาพแรงงานและ ความเข้มข้นของการใช้เทคโนโลยี ระดับการลงทุนในทรัพย์สินทางปัญญาและการสะสมทุนยังไม่เพียงพอต่อการ ส่งเสริมความสามารถในการพัฒนาเทคโนโลยีด้วยตนเอง ส่วนอุตสาหกรรมที่มีศักยภาพในการพัฒนาสู่อุตสาหกรรม เป้าหมายซึ่งอาศัยการวิจัยและพัฒนานวัตกรรมหรือใช้เทคโนโลยีขั้นสูงในไทยยังมีขนาดเล็กและมีสัดส่วนมูลค่าเพิ่ม ที่สร้างภายในประเทศและการใช้วัตถุดิบในประเทศไม่สูง เนื่องจากไม่ได้เป็นเจ้าของเทคโนโลยีหรือวัตถุดิบหลัก โดยตรงและมีข้อจำกัดในการรับถ่ายทอดเทคโนโลยี โดยพบว่า ผลิตภาพการผลิตรวม ของไทยขยายตัวเฉลี่ย เพียงร้อยละ ๒.๑ ต่อปี ซึ่งต่ำกว่ากลุ่มประเทศรายได้ปานกลางระดับสูงอื่น ๆ จากข้อจำกัดในการพัฒนาทักษะ และคุณภาพแรงงาน การเพิ่มผลิตภาพการผลิตรวมของไทยจึงเป็นไปอย่างล่าช้าและมีแนวโน้มที่จะต้องเผชิญ กับความเสี่ยงจากกระแสความท้าทายต่าง ๆ อาทิ พัฒนาการที่รวดเร็วของเทคโนโลยี โครงสร้างประชากรและ พฤติกรรมผู้บริโภคที่เปลี่ยนแปลงไป ความขัดแย้งของการค้าโลกที่ทำให้การแข่งขันในตลาดโลกรุนแรงขึ้น ขณะที่ ภาคบริการ ส่วนใหญ่ยังคงมีรูปแบบดั้งเดิมที่ใช้แรงงานทักษะน้อยเป็นหลัก ไม่เน้นการใช้เทคโนโลยี จึงเป็นการให้บริการด้วยการใช้กำลังแรงงานที่สร้างมูลค่าเพิ่มได้ต่ำ และเติบโตในเชิงของปริมาณมากกว่า คุณภาพ ส่วนภาคบริการสมัยใหม่ที่ใช้เทคโนโลยีสารสนเทศและทักษะแรงงานขั้นสูงยังมีขนาดเล็ก เมื่อโลกต้องเผชิญกับสถานการณ์การแพร่ระบาดของโควิด-๑๙ ส่งผลกระทบต่อการดำเนินธุรกิจ ในเกือบทุกสาขา พบว่าเศรษฐกิจไทยมีความอ่อนไหวต่อภาวะเศรษฐกิจระหว่างประเทศในระดับสูง โดยในปี ๒๕๖๓ เศรษฐกิจไทยหดตัวลงถึงร้อยละ ๖.๑ ซึ่งรุนแรงกว่า ประเทศส่วนใหญ่ในโลกที่มีค่าเฉลี่ย การหดตัวทางเศรษฐกิจเพียงร้อยละ ๓.๕ โดยภาคบริการของไทยที่นอกเหนือจากบริการภาครัฐ เป็นส่วนที่ ได้รับผลกระทบมากที่สุด โดยหดตัวลงถึงร้อยละ ๗.๔ โดยเฉพาะภาคการท่องเที่ยวซึ่งมีความสำคัญอย่างมาก ต่อเศรษฐกิจไทย จากรายได้จากนักท่องเที่ยวต่างชาติที่ลดลง ๒.๑๘ ล้านล้านบาทในปี ๒๕๖๓ ส่งผล ถึงร้อยละ ๗๐ ต่อการหดตัวของเศรษฐกิจทั้งประเทศ สำหรับภาคการผลิตที่ได้รับผลกระทบรองลงมา คือ ภาคอุตสาหกรรมหดตัวลงร้อยละ ๕.๙ และภาคเกษตรกรรมหดตัวลงร้อยละ ๓.๖ ซึ่งความเสียหายทาง เศรษฐกิจในวงกว้างนี้ส่งผลกระทบต่อตลาดแรงงานอย่างหลีกเลี่ยงไม่ได้ เป็นเหตุให้อัตราการว่างงานเพิ่มสูงขึ้น ชั่วโม่งการทางานลดลง และส่งผลให้สัดส่วนหนี้ครัวเรือนต่อผลิตภัณฑ์มวลรวมในประเทศที่อยู่ในระดับสูงอยู่แล้ว มีแนวโน้มเพิ่มสูงขึ้น ขณะที่ความสามารถในการชำระหนี้ของทั้งภาคครัวเรือนและภาคธุรกิจไทย มีความเปราะบางมากขึ้น โดยเฉพาะครัวเรือนกลุ่มเปราะบางที่มีรายได้น้อย ที่มีอัตราการก่อหนี้ระยะสั้น เพื่อการอุปโภคบริโภคซึ่งเป็นหนี้ที่ไม่ได้สร้างรายได้และมีภาระผ่อนต่อเดือนสูงเพิ่มมากขึ้น จึงมีความอ่อนไหว ต่อรายได้ที่ถูกกระทบโดยตรง ซึ่งภาระหนี้ภาคครัวเรือนที่เพิ่มขึ้นอาจส่งผลกระทบต่อระบบเศรษฐกิจไทย อย่างต่อเนื่องในอนาคต และส่งผลกระทบต่อระบบเศรษฐกิจของไทยในภาพรวมต่อไปได้ สะท้อนให้เห็นถึง ความเปราะบางของโครงสร้างทางเศรษฐกิจของไทย ที่มีข้อจำกัดในการรองรับสถานการณ์วิกฤติและบริบท การเปลี่ยนแปลงสภาพแวดล้อมในการแข่งขันที่รุนแรงยิ่งขึ้นโครงสร้างทางเศรษฐกิจที่เปราะบางและข้อจำกัดในการ สร้างมูลค่าเพิ่มภายในประเทศเป็นปัจจัยสำคัญที่เหนี่ยวรั้งการพัฒนาอุตสาหกรรมและการเติบโตทางเศรษฐกิจของ ไทย ส่งผลให้ประเทศไทยไม่สามารถยกระดับขีดความสามารถในการแข่งขันให้สอดคล้องกับสภาพแวดล้อมการ แข่งขันในเวทีโลกที่เข้มข้นขึ้นจากความท้าทายของการเปลี่ยนแปลงบริบทโลกยุคใหม่ทั้งทางเทคโนโลยีและ พฤติกรรมผู้บริโภค โดยการจัดอันดับโดยสถาบันการศึกษานานาชาติในปี ๒๕๖๔ พบว่า ประเทศไทยมีขีด ความสามารถในการแข่งขันทางเศรษฐกิจอยู่ในอันดับที่ ๒๘ จากทั้งหมด ๖๔ ประเทศ/เขตเศรษฐกิจทั่วโลก ลดลง จากอันดับที่ ๒๗ เมื่อปี ๒๕๖๐ ส่วนหนึ่งมาจากการที่ระบบเศรษฐกิจไทยเน้นแข่งขันด้านต้นทุนและราคามากกว่า การลงทุนพัฒนาเชิงคุณภาพหรือการสร้างคุณค่า ทำให้ไม่สามารถตอบสนองต่อโอกาสที่มาจากแนวโน้มการ

เปลี่ยนแปลงในระดับโลกได้อย่างเต็มที่ ทั้งกระแสความก้าวหน้าทางเทคโนโลยีที่พัฒนาอย่างรวดเร็ว รวมถึงรูปแบบการใช้ชีวิตบนความปกติใหม่ ที่เป็นปัจจัยเร่งให้ธุรกิจออนไลน์ในไทยเติบโตอย่างก้าวกระโดด แต่กลับถูกรองตลาดโดยแพลตฟอร์มต่างชาติ ก่อให้เกิดการแข่งขันด้านราคาและการเข้าถึงต้นทุนสินค้าจากต่างชาติที่ถูกกว่า การนาเทคโนโลยีระบบอัตโนมัติและหุ่นยนต์เข้ามาใช้ทดแทนแรงงานมากขึ้นในหลายสาขาการผลิต ในขณะที่แรงงานส่วนใหญ่ยังขาดทักษะและความรู้ที่เหมาะสม และมีภาวะการหดตัวของกำลังแรงงานจากการเป็นสังคมสูงวัย ในขณะที่หลายประเทศทั่วโลกดำเนินนโยบายยกระดับการปกป้องทางการค้าและลดการพึ่งพาการนำเข้า ซึ่งทั้งหมดนี้อาจเป็นปัจจัยกดดันการเติบโตทางเศรษฐกิจจากการส่งออกของไทยได้ในอนาคต อย่างไรก็ตาม แม้จะมีข้อจำกัดและความท้าทายเชิงโครงสร้างหลายประการ แต่ประเทศไทยยังคงมีสถานะของทุนทางเศรษฐกิจที่มีศักยภาพ จากการมีพื้นฐานทางทรัพยากรที่ดี มีโครงสร้างพื้นฐานและระบบโลจิสติกส์ที่ได้รับการพัฒนาให้มีความก้าวหน้าได้มาตรฐานสากล และมีความเชี่ยวชาญในการผลิตสินค้าและบริการตามความต้องการของตลาดโลก ซึ่งเป็นปัจจัยรองรับการปรับตัวเพื่อสร้างประโยชน์จากโอกาสที่มาพร้อมกับกระแสการเปลี่ยนแปลงในระดับโลกอันจะส่งผลให้เกิดการปรับเปลี่ยนพฤติกรรมและความต้องการของผู้บริโภค การเปลี่ยนรูปแบบการดำเนินธุรกิจ การปรับห่วงโซ่อุปทาน และการย้ายฐานการผลิต อาทิ การเข้าสู่ยุคดิจิทัลจะสร้างงานใหม่ ๆ ที่ต้องการทักษะด้านเทคโนโลยีและเพิ่มความต้องการสินค้าอิเล็กทรอนิกส์อัจฉริยะมากขึ้น การเข้าสู่สังคมสูงวัยส่งผลให้สินค้าและบริการในอุตสาหกรรมการแพทย์และสุขภาพเป็นที่ต้องการเพิ่มขึ้นทั่วโลก กระแสความตระหนักด้านสุขภาพจะเพิ่มอุปสงค์ต่อสินค้าเกษตรปลอดภัยและผลิตภัณฑ์อาหารเพื่อสุขภาพ ตลอดจนความใส่ใจในสิ่งแวดล้อมจะเพิ่มความต้องการใช้พลังงานสะอาด ยานยนต์ไฟฟ้า รวมถึงสินค้าและบริการที่เป็นมิตรต่อสิ่งแวดล้อม พร้อมทั้งนำมาซึ่งการผลักดันให้ภาคธุรกิจเข้าสู่ระบบเศรษฐกิจหมุนเวียนและใส่ใจกับความยั่งยืนมากขึ้น ซึ่งจะเป็นโอกาสสำหรับประเทศไทยในการโยกย้ายทรัพยากรจากฐานการผลิตเดิมไปสู่การปรับโครงสร้างเศรษฐกิจจากการขับเคลื่อนภาคการผลิตและบริการแห่งอนาคตที่สร้างมูลค่าเพิ่มได้สูงและให้ความสำคัญกับความยั่งยืนตามแนวทางและเป้าหมายของยุทธศาสตร์ชาติการพัฒนาทางเศรษฐกิจของประเทศไทยในช่วงระยะเวลาของแผนพัฒนาฯ ฉบับที่ ๑๓ จึงจำเป็นต้องเร่งรัดผลักดันการปรับโครงสร้างเศรษฐกิจภาคการผลิตเพื่อเปลี่ยนผ่านสู่การขับเคลื่อนเศรษฐกิจโดยนวัตกรรมและมุ่งสู่การพัฒนาอย่างยั่งยืน ที่เน้นการสร้างคุณค่าให้แก่สินค้าและบริการเชิงคุณภาพ พร้อมทั้งให้ความสำคัญกับการกระจายผลประโยชน์สู่ภาคส่วนที่เกี่ยวข้องภายในประเทศอย่างทั่วถึงและเป็นรูปธรรม โดยถ่ายทอดแนวคิดในการพลิกโฉมประเทศสู่นโยบายและแผนในระดับต่าง ๆ ที่สนับสนุนการยกระดับภาคการผลิตสู่อุตสาหกรรมและบริการแห่งอนาคต ทั้งเพื่อพลิกฟื้นสภาวะทางเศรษฐกิจจากสถานการณ์การแพร่ระบาดของโควิด-๑๙ และผลักดันการพัฒนาสาขาการผลิตที่จะมีบทบาทในการขับเคลื่อนการเจริญเติบโตทางเศรษฐกิจของประเทศไทยในระยะต่อไป โดยเร่งต่อยอดอุตสาหกรรมที่ไทยมีศักยภาพและมีความได้เปรียบ ประยุกต์ผสมผสานกับเทคโนโลยีในการยกระดับผลิตภาพในภาพรวมให้สามารถผลิตสินค้าและบริการที่มีมูลค่าเพิ่มสูงขึ้นได้ในระยะเวลาที่สั้นลง โดยการลงทุนวิจัยและพัฒนาต่อยอดจากองค์ความรู้เดิมเพื่อสร้างนวัตกรรมให้เกิดเป็นทรัพย์สินทางปัญญาของไทยที่เน้นคุณค่าและความยั่งยืน พร้อมไปกับการสร้างอุตสาหกรรมใหม่แห่งอนาคตที่เชื่อมโยงเศรษฐกิจภายในประเทศให้เข้ากับทิศทางการเปลี่ยนแปลงของตลาดโลก เพื่อลดข้อจำกัดด้านขนาดของกำลังซื้อภายในประเทศที่มีแนวโน้มหดตัวลง โดยการผลักดันให้มีการพัฒนาคุณภาพปัจจัยการผลิต พร้อมทั้งเสริมสร้างนิเวศการแข่งขันที่เป็นธรรมยกระดับการเชื่อมโยงห่วงโซ่มูลค่าโลก ตลอดจนใช้ประโยชน์จากระบบโครงสร้างพื้นฐานที่ไทยได้มีการวางระบบไว้แล้วให้เต็มประสิทธิภาพ พร้อมประยุกต์ใช้เทคโนโลยีและสร้างนวัตกรรมเพื่อปรับปรุงผลิตภาพของแรงงาน ให้มีความสอดคล้องกับเป้าหมายในการปรับเปลี่ยนสู่อุตสาหกรรมและบริการแห่งอนาคตที่สร้างมูลค่าเพิ่มสูง การพัฒนาในระยะต่อไปจึงอยู่ที่การเพิ่มศักยภาพของภาคการผลิต รวมถึงเร่งยกระดับคุณภาพมาตรฐานสินค้าและบริการหลักของไทยให้สอดคล้องกับความต้องการของตลาดและการเปลี่ยนแปลงห่วงโซ่มูลค่าโลก โดยมุ่งเป้าในการเร่งพัฒนาภาคการผลิตและบริการเป้าหมายรายสาขาที่สำคัญของประเทศ ได้แก่

๑) การยกระดับภาคการเกษตรสู่การผลิตสินค้าเกษตรและเกษตรแปรรูปมูลค่าสูง ที่ใช้ประโยชน์จากเทคโนโลยีในการเพิ่มผลิตภาพ ลดการพึ่งพาทรัพยากรธรรมชาติ และเพิ่มมูลค่าให้กับผลผลิตสู่อุตสาหกรรมอาหารมูลค่าสูง ๒) การปรับเปลี่ยนภาคการท่องเที่ยวซึ่งเป็นภาคบริการที่สำคัญของไทยให้เป็นการท่องเที่ยวที่เน้นคุณภาพและความยั่งยืน โดยส่งเสริมการท่องเที่ยวที่เน้นคุณภาพ คุณค่า และความยั่งยืนมากกว่าปริมาณจากการสร้างมูลค่าเพิ่มให้กับบริการที่สอดคล้องกับทิศทางและแนวโน้มของตลาดยุคใหม่ ๓) การเปลี่ยนผ่านอุตสาหกรรมยานยนต์สู่ยานยนต์ไฟฟ้าตลอดห่วงโซ่อุปทาน โดยสนับสนุนการลงทุนวิจัยและพัฒนาเพื่อยกระดับขีดความสามารถของผู้ประกอบการไทย พร้อมทั้งเตรียมความพร้อมของโครงสร้างพื้นฐานด้านพลังงานและปัจจัยสนับสนุนอื่น ๆ อย่างเป็นระบบ ๔) การผลักดันให้ไทยเป็นศูนย์กลางทางการแพทย์และสุขภาพมูลค่าสูง โดยส่งเสริมการผลิตบุคลากร ยกระดับมาตรฐาน รวมถึงสนับสนุนให้มีการใช้ประโยชน์ต่อยอดจากผลการศึกษาวิจัยและเทคโนโลยีที่ก้าวหน้ามาใช้ในกระบวนการรักษาพยาบาลเพื่อสร้างมูลค่าเพิ่มในการยกระดับสู่การให้บริการบนฐานนวัตกรรมและเทคโนโลยีขั้นสูง ๕) การดำเนินยุทธศาสตร์ให้ประเทศไทยเป็นประตูการค้าการลงทุนและยุทธศาสตร์ทางโลจิสติกส์ที่สำคัญของภูมิภาค โดยเร่งยกระดับการเชื่อมต่อระหว่างพื้นที่ทั้งในและระหว่างประเทศ พร้อมทั้งพัฒนาโครงสร้างพื้นฐานด้านดิจิทัลและโลจิสติกส์เพื่ออำนวยความสะดวกด้านการค้าการลงทุน และ ๖) การเร่งยกระดับอุตสาหกรรมอิเล็กทรอนิกส์ของไทยให้เป็น ศูนย์กลางอุตสาหกรรมอิเล็กทรอนิกส์อัจฉริยะและอุตสาหกรรมดิจิทัลของอาเซียน โดยปรับเปลี่ยนอุตสาหกรรมเซมิคอนดักเตอร์และอิเล็กทรอนิกส์ของไทยจากการรับจ้างผลิตไปสู่การคิดค้นออกแบบและเป็นเจ้าของเทคโนโลยีด้วยตนเอง

๒.๒ บริบทการพัฒนาประเทศไทยในมิติด้านสังคมและทรัพยากรมนุษย์

จากการขับเคลื่อนการพัฒนาประเทศไทยในมิติต่าง ๆ ภายใต้แผนพัฒนาเศรษฐกิจและสังคมแห่งชาติที่ผ่านมา ส่งผลให้ประเทศไทยประสบความสำเร็จในการแก้ปัญหาความยากจนในภาพรวม และมีแนวโน้มสัดส่วนและจำนวนคนจนในไทยลดลงอย่างต่อเนื่อง โดยภายในช่วงระยะเวลาของแผนพัฒนาฯ ฉบับที่ ๑๒ พบว่า สามารถลดสัดส่วนคนจนลงจากร้อยละ ๘.๖ ในปี ๒๕๕๙ เหลือร้อยละ ๖.๘๔ ในปี ๒๕๖๓ อย่างไรก็ตาม เนื่องจากข้อจำกัดด้านข้อมูลระดับประเทศในระยะยาว การติดตามประเมินผลการแก้ไขปัญหาความยากจนที่ผ่านมาส่วนใหญ่จึงเป็นค่าเฉลี่ยในภาพรวม ซึ่งไม่สามารถอธิบายพลวัตของความยากจนได้ว่าครัวเรือนยากจนที่ต้องการความช่วยเหลือที่สุดจะสามารถหลุดพ้นความยากจนได้หรือไม่ โดยกลุ่มประชากรที่มีรายได้ต่ำสุดมีรายได้เฉลี่ยต่อหัวเพิ่มขึ้นเพียงร้อยละ ๔.๖ ซึ่งต่ำกว่าเป้าหมายที่กำหนดไว้ที่เฉลี่ยร้อยละ ๑๕ ต่อปี โดยปัจจัยสำคัญมาจากการกระจายผลประโยชน์จากการเจริญเติบโตทางเศรษฐกิจที่ไม่ทั่วถึง รายได้ประชาชาติที่เพิ่มขึ้นจากการพัฒนาทางเศรษฐกิจจึงไม่ได้ถูกจัดสรรให้แก่ประชากรทุกกลุ่มอย่างเท่าเทียม และมีคนจนที่ยังคงติดอยู่ในกับดักความยากจนอย่างต่อเนื่อง นอกจากนี้ ผลกระทบจากสถานการณ์การแพร่ระบาดของโควิด-๑๙ ที่ก่อให้เกิดภาวะเศรษฐกิจชะลอตัว ได้ส่งผลให้จำนวนคนจนเพิ่มสูงขึ้น โอกาสในการหลุดพ้นจากกับดักความยากจนเป็นไปได้ยากขึ้น จนมีแนวโน้มที่จะส่งต่อความยากจนข้ามรุ่นไปยังลูกหลาน และยังเป็นการตอกย้ำปัญหาเชิงโครงสร้างของสังคมไทย ทั้งความเหลื่อมล้ำของโอกาสในการศึกษาและการพัฒนาทักษะแรงงานที่มีคุณภาพ ความเหลื่อมล้ำของโอกาสในการเข้าถึงและใช้ประโยชน์จากเทคโนโลยี โครงสร้างพื้นฐาน และบริการสาธารณะ รวมไปถึงการขาดหลักประกันและสวัสดิการขั้นพื้นฐานที่เพียงพอต่อการสร้างความมั่นคงในชีวิต ซึ่งอาจส่งผลกระทบต่อเจริญเติบโตของประเทศในระยะยาวได้ การกระจายโอกาสทางเศรษฐกิจและสังคมที่ไม่เท่าเทียมของประเทศไทยก่อให้เกิดความเหลื่อมล้ำในหลายมิติ ทั้งในส่วนของ ความเหลื่อมล้ำด้านรายได้ ระหว่างคนจนและคนรวยในระดับสูง ที่พบว่ารายได้เฉลี่ยระหว่างกลุ่มคนที่จนที่สุดกับกลุ่มที่มีฐานะดีที่สุดมีความแตกต่างกันเกือบ ๑๖ เท่า โดยกลุ่มรายได้สูงมีการเติบโตของรายได้ที่สูงขึ้นเร็วกว่ากลุ่มผู้มียาได้น้อย ในขณะที่ผู้มียาได้น้อยมีการก่อก่อนหน้านี้เพิ่มขึ้น

อย่างต่อเนื่อง กลุ่มผู้มีรายได้สูงจึงมีโอกาสออมเงินและลงทุนในสินทรัพย์มากกว่า ส่งผลให้เกิดความไม่เสมอภาคของการถือครองทรัพย์สิน โดยกลุ่มที่มีรายได้สูงสุดร้อยละ ๑๐ มีการถือครองสินทรัพย์ในประเทศที่มีมูลค่าสูงถึงเกือบ ๑ ใน ๓ ของทรัพย์สินรวมทั้งประเทศ บ่งบอกถึง ความเหลื่อมล้ำด้านความมั่งคั่ง ซึ่งมีสาเหตุที่สำคัญส่วนหนึ่งมาจากรูปแบบการกระจายผลประโยชน์ทางเศรษฐกิจที่ไม่ทั่วถึงในช่วงที่ผ่านมา อีกทั้งยังพบ ความเหลื่อมล้ำเชิงพื้นที่ จากการเจริญเติบโตและกระจุกตัวทางเศรษฐกิจในเขตกรุงเทพฯ และปริมณฑล ซึ่งสัดส่วนรายได้ส่วนใหญ่มาจากภาคการผลิตอุตสาหกรรมและการค้า ในขณะที่ภาคตะวันออกเฉียงเหนือและภาคเหนือซึ่งมีสัดส่วนประชากรถึง ๑ ใน ๓ ของทั้งประเทศ มีสัดส่วนรายได้ส่วนใหญ่มาจากภาคเกษตรกรรม กลับมีขนาดเศรษฐกิจต่ำกว่าร้อยละ ๑๐ ของผลิตภัณฑ์มวลรวมในประเทศ โดยมีรายได้ต่อหัวต่ำกว่าค่าเฉลี่ยของประเทศกว่า ๒ เท่า และต่ำกว่ากรุงเทพฯ และปริมณฑล ถึง ๓ - ๔ เท่า ซึ่งนอกจากจะเป็นผลจากการกระจุกตัวของความเจริญทางเศรษฐกิจแล้ว ยังมีความแตกต่างด้านโครงสร้างพื้นฐาน การจัดสรรทรัพยากร และคุณภาพทุนมนุษย์ที่เป็นปัจจัยสำคัญต่อการพัฒนา ในระดับพื้นที่ โดยกรุงเทพฯ และภาคกลาง มีดัชนีความก้าวหน้าของคนสูงกว่าภูมิภาคอื่นเกือบทุกด้าน สะท้อนให้เห็นถึงความเหลื่อมล้ำในการเข้าถึงบริการสาธารณะที่มีคุณภาพ อาทิ ด้านสุขภาพ การศึกษา ชีวิตการงาน รายได้ ตลอดจนการคมนาคมและการสื่อสาร นอกจากนี้ ประเทศไทยยังมีปัญหา ความเหลื่อมล้ำในการดำเนินธุรกิจระหว่างกิจการที่มีขนาดต่างกันในระดับสูง โดยกิจการรายใหญ่ของไทยที่เป็นกำลังหลักในการขับเคลื่อนมูลค่าเพิ่มทางเศรษฐกิจของประเทศก็ยังคงมีความสามารถในการผลิตต่ำกว่าบริษัทข้ามชาติ ขณะที่วิสาหกิจขนาดกลางและขนาดย่อม ซึ่งมีจำนวนกว่าร้อยละ ๙๙ ของกิจการทั้งหมดและจ้างงานกว่าร้อยละ ๗๐ ของการจ้างงานทั้งหมดในประเทศ กลับมีสัดส่วนมูลค่าต่อผลิตภัณฑ์มวลรวมในประเทศเพียงร้อยละ ๓๔.๒ ในปี ๒๕๖๓ แสดงให้เห็นว่าประเทศไทยยังไม่สามารถเพิ่มบทบาทให้แก่วิสาหกิจขนาดกลางและขนาดย่อมในการขับเคลื่อนเศรษฐกิจของประเทศได้ตามที่ตั้งเป้าหมายไว้ที่ร้อยละ ๕๐ โดยข้อจำกัดในการเติบโตของวิสาหกิจขนาดย่อมที่ไม่สามารถพัฒนาสู่การเป็นวิสาหกิจขนาดกลางได้ ประกอบด้วย การเข้าถึงเงินทุนเพื่อขยายกิจการ การพัฒนาผลิตภาพและระบบบริหารจัดการ ความเข้มข้นของการใช้เทคโนโลยี หรือการขยายตลาด ทั้งในและต่างประเทศ เป็นต้น สะท้อนถึงปัญหาการขาดความสามารถในการปรับตัวและใช้ประโยชน์จากความก้าวหน้าทางเทคโนโลยีของวิสาหกิจขนาดกลางและขนาดย่อมไทย ทั้งเพื่อเผชิญวิกฤติและเพื่อตอบสนองต่อความต้องการของตลาดที่เปลี่ยนแปลงไปอย่างรวดเร็วปัญหาความเหลื่อมล้ำในหลายมิติของประเทศไทยถูกฉายภาพให้เห็นชัดและทวีความรุนแรงมากขึ้นเมื่อต้องเผชิญกับภาวะวิกฤตจากสถานการณ์การแพร่ระบาดของโควิด-๑๙ โดยพบว่าคนจนและผู้ด้อยโอกาสได้รับผลกระทบอย่างรุนแรงมากกว่าประชากรทั่วไป เนื่องจากกลุ่มดังกล่าวไม่มีเงินออมและขาดโอกาสในการเข้าถึงแหล่งเงินทุน มีโอกาสถูกเลิกจ้างงานได้ง่าย อีกทั้งยังมีความเสี่ยงทางสุขภาพสูงจากการใช้บริการขนส่งสาธารณะและการมีที่อยู่อาศัยที่มีสภาพแออัดไม่ถูกสุขลักษณะ โดยไม่สามารถเข้าถึงอุปกรณ์สำหรับป้องกันและควบคุมโรคได้เท่าผู้ที่มีฐานะดี ในขณะที่ความก้าวหน้าทางเทคโนโลยียังอาจนำมาซึ่งปัญหาความเหลื่อมล้ำทางดิจิทัล เนื่องจากขาดความพร้อมด้านอุปกรณ์ ขาดทักษะดิจิทัล ขาดทุนในการเข้าถึงระบบอินเทอร์เน็ต ซึ่งจะทำให้ยิ่งขาดโอกาสในการมีส่วนร่วมและได้รับประโยชน์จากกิจกรรมทางเศรษฐกิจใหม่ ๆ การเข้าถึงการศึกษาและการฝึกอบรมพัฒนาทักษะ หรือกระทั่งการได้รับมาตรการช่วยเหลือของภาครัฐ ในส่วนของโครงสร้างประชากรของประเทศ พบว่าสังคมไทยเข้าสู่การเป็น สังคมสูงวัย มาตั้งแต่ปี ๒๕๔๘ โดยในปี ๒๕๖๓ มีจำนวนประชากรผู้สูงอายุรวมกว่า ๑๑.๖ ล้านคน หรือคิดเป็นร้อยละ ๑๗.๕๗ และมีแนวโน้มเพิ่มขึ้นอย่างต่อเนื่อง โดยคาดว่าภายในปี ๒๕๖๖ ซึ่งเป็นปีเริ่มต้นของแผนพัฒนาฯ ฉบับที่ ๑๓ ไทยจะกลายเป็น สังคมสูงวัยอย่างสมบูรณ์ ที่มีประชากรอายุมากกว่า ๖๐ สูงถึงร้อยละ ๒๐.๑ ของประชากรทั้งหมด สวนทางกับประชากรวัยเรียนและวัยแรงงานที่มีแนวโน้มลดลง โดยเฉพาะกลุ่มอายุ ๓-๒๑ ปี

ที่จะมีสัดส่วนลดลงอย่างต่อเนื่องจนเหลือเพียงร้อยละ ๒๐.๖๖ ของประชากรทั้งหมดในปี ๒๕๗๐ หรือลดลงกว่า ๗๑๕,๐๐๐ คน ภายในช่วงระยะเวลาของแผนพัฒนาฯ ฉบับที่ ๑๓ ทั้งนี้ การเข้าสู่สังคมสูงวัยอาจส่งผลให้ปัญหาความเหลื่อมล้ำในประเทศทวีความรุนแรงยิ่งขึ้น เนื่องจากกลุ่มผู้สูงอายุมักจะมีค่าความเหลื่อมล้ำทางรายได้สูงกว่ากลุ่มผู้มีอายุน้อย และการที่ประชากรวัยแรงงานที่มีสัดส่วนลดลงอย่างต่อเนื่อง อาจนำมาซึ่งปัญหาขาดแคลนกำลังแรงงานในประเทศ ตลอดจนความจำเป็นในการพึ่งพาแรงงานต่างชาติมากขึ้น และส่งผลกระทบต่อทางเศรษฐกิจและสังคมต่อประเทศไทยอย่างมีนัยสำคัญ ทั้งในด้านการเจริญเติบโตทางเศรษฐกิจ ความสามารถในการแข่งขัน และผลิตภาพแรงงาน รวมถึงความต้องการงบประมาณเพื่อเป็นสวัสดิการรองรับวัยเกษียณ จากอัตราการพึ่งพิงของผู้สูงอายุต่อวัยแรงงานและภาระทางการคลังในด้านการดูแลสุขภาพของผู้สูงอายุที่มีแนวโน้มเพิ่มสูงขึ้นในส่วนของพัฒนาทรัพยากรมนุษย์ของประเทศไทยในภาพรวมมีแนวโน้มที่ดีขึ้นอย่างต่อเนื่องจากผลของการยกระดับสุขภาวะ การเข้าถึงโอกาสทางการศึกษา และระดับรายได้ที่เพิ่มขึ้น ตามดัชนีการพัฒนามนุษย์ของโครงการพัฒนาแห่งสหประชาชาติ สะท้อนว่าคนไทยทุกช่วงวัยมีความรู้ความสามารถโดยรวมเพิ่มขึ้น แต่กลับพบว่ามีทักษะด้านการอ่านหรือการศึกษาหาความรู้ลดลง และมีจำนวนเยาวชนที่ไม่ได้เรียนและไม่ได้ทำงานใด ๆ เพิ่มสูงขึ้น ทำให้ศักยภาพของเยาวชนกลุ่มนี้ไม่ได้ถูกนำมาใช้ประโยชน์และไม่ได้รับการพัฒนา ซึ่งประเด็นด้านการพัฒนาทุนทรัพยากรมนุษย์เชิงคุณภาพเป็นความท้าทายที่สำคัญของไทยมาโดยตลอด จากระบบและคุณภาพการศึกษาที่มีผลสัมฤทธิ์ทางการศึกษาอยู่ในเกณฑ์ต่ำ จากรายงานขององค์กรเพื่อความร่วมมือทางเศรษฐกิจและการพัฒนา ที่ทำการทดสอบความรู้ความเข้าใจของนักเรียนอายุ ๑๕ ปี ทั่วโลก ในด้านคณิตศาสตร์ วิทยาศาสตร์ และการอ่าน พบว่านักเรียนไทยร้อยละ ๕๙.๕ อยู่ในกลุ่มที่ไม่ผ่านเกณฑ์มาตรฐาน และมีนักเรียนไทยเพียงร้อยละ ๐.๑๘ ที่ทำคะแนนได้ในระดับสูงกว่าค่ามาตรฐาน ทั้งยังขาดความเชื่อมโยงระหว่างระบบการศึกษาและตลาดแรงงาน และยังไม่มียุทธศาสตร์ข้อมูลอุปสงค์และอุปทานกำลังคนของประเทศเพื่อประกอบการวางแผนพัฒนาากำลังแรงงาน ที่จะช่วยระบุถึงสมรรถนะและทักษะที่จำเป็นของงานแต่ละอาชีพซึ่งเป็นสิ่งที่ภาคธุรกิจให้ความสำคัญมากกว่าคุณวุฒิทางการศึกษา จึงเป็นข้อจำกัดในการผลิตและยกระดับทักษะแรงงานให้สอดคล้องกับความต้องการของตลาดและทิศทางการปรับเปลี่ยนโครงสร้างเศรษฐกิจของประเทศสู่ฐานนวัตกรรม ที่มีแนวโน้มความต้องการทักษะที่เกี่ยวข้องกับวิทยาศาสตร์และเทคโนโลยีมากขึ้น อาทิ ความรอบรู้ด้านดิจิทัล การจัดการข้อมูล ปัญญาประดิษฐ์ โค้ดดิ้ง รวมไปถึงทักษะที่เทคโนโลยีไม่สามารถทดแทนได้ โดยเฉพาะทักษะทางพฤติกรรม อาทิ ทักษะมนุษยสัมพันธ์เชิงวิพากษ์ การทำงานเป็นทีม หรือความคิดสร้างสรรค์

ทั้งนี้ แนวโน้มโครงสร้างประชากรที่คาดว่าจะมีกลุ่มประชากรวัยเรียนลดลง ส่งผลให้การขยายสถานศึกษาในเชิงปริมาณลดความจำเป็นลง และเป็นโอกาสในการยกระดับคุณภาพ ความเสมอภาค และประสิทธิภาพทางการศึกษา หากสามารถใช้ประโยชน์จากเทคโนโลยีในการบริหารจัดการทรัพยากรการศึกษา และส่งเสริมการเรียนรู้ตลอดชีวิตอย่างมีประสิทธิภาพ ซึ่งความก้าวหน้าของเทคโนโลยีดิจิทัลและความแพร่หลายของการเข้าถึงอินเทอร์เน็ตที่มากขึ้น ช่วยขยายโอกาสทางการศึกษาและการเรียนรู้ที่ไม่จำกัดเฉพาะในห้องเรียน อาทิ การเรียนรู้ทางไกล การเรียนรู้ตลอดชีวิต การเรียนรู้ที่สนับสนุนศักยภาพรายบุคคลที่จะมีบทบาทสำคัญในการตอบสนองต่อความต้องการของตลาดแรงงานที่เปลี่ยนแปลงไปอย่างรวดเร็วจากการประเมินภาพรวมของบริบทและสถานะของทุนทางสังคมของประเทศไทย บ่งชี้ให้เห็นว่าในช่วงระยะเวลาของแผนพัฒนาฯ ฉบับที่ ๑๓ ประเทศไทยต้องให้ความสำคัญกับการแก้ไขปัญหาเชิงโครงสร้างเพื่อมุ่งสู่สังคมแห่งโอกาสและความเป็นธรรม ด้วยการกระจายโอกาส สร้างความเสมอภาค และลดความเหลื่อมล้ำทั้งในเชิงรายได้ ความมั่งคั่ง เชิงพื้นที่ และโอกาสในการแข่งขันของภาคธุรกิจ โดยการกระจายการพัฒนาพื้นที่เศรษฐกิจและเมือง เพื่อกระจายประโยชน์จากความเจริญทางเศรษฐกิจกระจายโอกาสเข้าถึงโครงสร้างพื้นฐานและบริการสาธารณะที่มีคุณภาพ พร้อมทั้งสร้างความพร้อมด้าน

โครงสร้างพื้นฐาน โลจิสติกส์ และดิจิทัลเพื่อรองรับการพัฒนาเศรษฐกิจและพื้นที่เมือง เพื่อให้คนทุกกลุ่มสามารถเข้าถึงและใช้ประโยชน์จากเทคโนโลยี ทั้งการเข้าถึงแหล่งความรู้ แหล่งเงินทุน และสวัสดิการทางสังคม โดยเฉพาะอย่างยิ่งการให้ความช่วยเหลือกลุ่มเปราะบางให้มีโอกาสได้รับการพัฒนาอย่างเต็มศักยภาพ เพื่อแก้ไขปัญหาความยากจนเรื้อรังและป้องกันการส่งต่อความยากจนไปยังลูกหลาน โดยเน้นส่งเสริมโอกาสทางการศึกษาและการพัฒนาทักษะอาชีพที่มีคุณภาพแก่เด็กและเยาวชนจากครัวเรือนยากจน พร้อมทั้งพัฒนาหลักประกันและความคุ้มครองทางสังคมที่มีการบูรณาการอย่างเป็นระบบ เพื่อส่งเสริมความมั่นคงในชีวิตให้ทุกคนในสังคมได้รับความคุ้มครองทางสังคมอย่างเหมาะสมเพียงพอ สามารถหลุดพ้นจากความยากจนได้อย่างยั่งยืน ในส่วนของการลดความเหลื่อมล้ำของศักยภาพในการแข่งขันทางธุรกิจนั้น ควรมุ่งให้ความสำคัญกับการพัฒนาศักยภาพวิสาหกิจขนาดกลางและขนาดย่อมให้สามารถแข่งขันได้ และมีการเติบโตที่ยั่งยืน โดยพัฒนาสภาพแวดล้อมให้ผู้ประกอบการไทยสามารถแข่งขันได้อย่างเป็นธรรม อาทิ การสนับสนุนทางเทคโนโลยีและกลไกทางการเงินที่เหมาะสมเพื่อให้เข้าถึงแหล่งทุนได้อย่างทั่วถึง การยกระดับมาตรฐานและพัฒนาต่อยอดผลิตภัณฑ์และบริการ การเพิ่มการเข้าถึงบริการและการจัดซื้อจัดจ้างภาครัฐ รวมถึงการสนับสนุนให้วิสาหกิจขนาดกลางและขนาดย่อมของไทยสามารถเชื่อมโยงเข้าสู่เครือข่ายห่วงโซ่คุณค่าระดับโลกได้โดยง่าย

๒.๓ บริบทการพัฒนาประเทศในมิติด้านทรัพยากรธรรมชาติและสิ่งแวดล้อม ประเทศไทยมีทุนทางทรัพยากรธรรมชาติและสิ่งแวดล้อมที่ดี ซึ่งเป็นพื้นฐานที่สำคัญต่อการพัฒนาเศรษฐกิจที่ยั่งยืนและการมีคุณภาพชีวิตที่ดีของประชาชน ทั้งนี้ หากมีการดำเนินกิจกรรมทางเศรษฐกิจที่มีการใช้ประโยชน์จากทรัพยากรธรรมชาติที่มากเกินไป ทั้งในมิติด้านการผลิตและการบริโภค ซึ่งก่อให้เกิดของเสียและมลพิษในระดับที่เกินกว่าความสามารถในการรองรับของระบบนิเวศในพื้นที่ จนส่งผลกระทบต่อทรัพยากรธรรมชาติและสิ่งแวดล้อมของประเทศเสื่อมโทรมลงนั้น อาจส่งผลกระทบต่อพัฒนาเศรษฐกิจและสังคมของชาติในระยะยาวอย่างหลีกเลี่ยงไม่ได้ โดยการมุ่งพัฒนาทางเศรษฐกิจในระยะหลายสิบปีที่ผ่านมา อาจกล่าวได้ว่าเป็นการพัฒนาที่เน้นผลประโยชน์จากการเติบโตทางเศรษฐกิจจนขาดการคำนึงถึงความยั่งยืนของการใช้ทรัพยากรธรรมชาติและขีดความสามารถของระบบนิเวศที่เพียงพอ และประสิทธิภาพการใช้ทรัพยากรในการผลิตสินค้าและบริการยังอยู่ในระดับต่ำ มีการใช้ทรัพยากรอย่างสิ้นเปลือง และสร้างมูลค่าเพิ่มได้น้อยกว่าที่ควร จึงส่งผลให้ทรัพยากรธรรมชาติของไทยเสื่อมโทรมอย่างรวดเร็วและต่อเนื่อง ในขณะที่ปัญหาสิ่งแวดล้อมจากของเสียและมลพิษทวีความรุนแรงมากขึ้น ซึ่งเป็นความท้าทายต่อการบรรลุเป้าหมายการพัฒนาที่ยั่งยืน ที่เป็นหนึ่งในปัจจัยกำหนดความสำเร็จที่สำคัญต่อการบรรลุวิสัยทัศน์ของการพัฒนาภายใต้ยุทธศาสตร์ชาติการประเมินสถานการณ์ของทุนทรัพยากรทางธรรมชาติที่สำคัญของประเทศ พบว่า ทรัพยากรป่าไม้ของไทยมีแนวโน้มค่อนข้างคงที่ โดยมีสัดส่วนพื้นที่ป่าไม้อยู่ในช่วงประมาณร้อยละ ๓๑-๓๓ ของพื้นที่ทั้งหมดจากการปลูกป่าไม้ทดแทนได้ใกล้เคียงกับพื้นที่ที่สูญเสียไปในแต่ละปี แต่ยังคงต่ำกว่าค่าเป้าหมายตามแผนพัฒนาฉบับที่ ๑๒ ที่กำหนดให้เพิ่มพื้นที่ป่าไม้เป็นร้อยละ ๔๐ ของพื้นที่ประเทศ เมื่อพิจารณาแนวโน้มในระยะยาวพบว่าในอดีตการบุกรุกทำลายป่าเป็นสาเหตุสำคัญที่สุดของการสูญเสียพื้นที่ป่าไม้ไทย ทว่าในปัจจุบันปัญหาไฟป่าทั้งที่เกิดจากเหตุการณ์ทางธรรมชาติและฝีมือมนุษย์ได้กลายมาเป็นสาเหตุหลักของการสูญเสียพื้นที่ป่าไม้ที่มากที่สุดของประเทศไทย และมีแนวโน้มที่สถานการณ์ไฟป่าจะมีความรุนแรงเพิ่มสูงขึ้น ประกอบกับแนวโน้มการเปลี่ยนแปลงสภาพภูมิอากาศที่นำมาซึ่งภาวะโลกร้อนจะส่งผลให้ภัยคุกคามต่อพื้นที่ป่าไม้และความหลากหลายทางชีวภาพทวีความรุนแรงเพิ่มขึ้นในอนาคตในส่วนของ ทรัพยากรน้ำ ประเทศไทยมีการพัฒนาแหล่งน้ำต้นทุนเพิ่มขึ้นอย่างต่อเนื่องทั้งแหล่งน้ำผิวดินและแหล่งน้ำใต้ดิน แต่กิจกรรมทางเศรษฐกิจที่เพิ่มมากขึ้น ทั้งภาคเกษตร อุตสาหกรรม การท่องเที่ยวและการอุปโภคบริโภคของภาคครัวเรือน ส่งผลให้มีปริมาณการใช้น้ำเพิ่มสูงขึ้น ประกอบกับความเสื่อมโทรมของแหล่งน้ำตามธรรมชาติทั้งจากการกระทำของมนุษย์และปัจจัยตามธรรมชาติ รวมถึงความแปรปรวนของปริมาณน้ำฝนในแต่ละปี ทำให้มีปริมาณน้ำที่เก็บกักได้ลดลง ส่งผลให้ปัญหาภัยแล้งเกิดขึ้นเป็นประจำทุกปีและมีแนวโน้มที่จะรุนแรงยิ่งขึ้น ขณะเดียวกัน ประเทศไทยยังคง

ประสบกับปัญหาน้ำท่วมอย่างสม่ำเสมอแม้ในระยะเวลาที่ผ่านมาจนวนประชากรที่ได้รับผลกระทบจะมีแนวโน้มลดลงแต่ก็ยังคงอยู่ในระดับที่ค่อนข้างสูงเมื่อผนวกกับภาวะการแปรปรวนของสภาพภูมิอากาศที่รุนแรงมากขึ้น จะยิ่งส่งผลให้ปัญหาน้ำท่วมเป็นความท้าทายที่สำคัญอย่างไม่อาจหลีกเลี่ยงได้ อย่างไรก็ตาม ความก้าวหน้าของเทคโนโลยีมีแนวโน้มที่จะช่วยยกระดับการบริหารจัดการน้ำและสร้างโอกาสในการเพิ่มประสิทธิภาพการใช้น้ำ อาทิ การใช้เทคโนโลยีการผลิตที่ช่วยประหยัดน้ำ การใช้เทคโนโลยีที่สามารถเชื่อมโยงเครื่องมือและอุปกรณ์ต่าง ๆ ผ่านระบบอินเทอร์เน็ตในการบริหารจัดการน้ำสูญเสียในระบบส่งน้ำ รวมทั้งการคาดการณ์สถานการณ์น้ำให้มีความถูกต้องแม่นยำยิ่งขึ้นในขณะที่ ทรัพยากรทางทะเลและชายฝั่ง ซึ่งมีบทบาทสำคัญทั้งในด้านการรักษาสมดุลของความหลากหลายทางชีวภาพด้วยการเป็นแหล่งอนุบาลสัตว์น้ำและการรองรับกิจกรรมทางเศรษฐกิจรูปแบบต่าง ๆ ทั้งทางด้านการคมนาคมขนส่ง การท่องเที่ยว และเป็นพื้นที่ที่หาประมง พบว่าพื้นที่ชายฝั่งทะเลของประเทศไทยซึ่งครอบคลุมพื้นที่ ๒๓ จังหวัด รวมประมาณ ๓,๑๕๑ ตารางกิโลเมตร อยู่ภายใต้ความเสี่ยงจากภัยคุกคามทั้งทางธรรมชาติและการกระทำของมนุษย์ ทั้งการรุกรานพื้นที่ป่าชายเลน การปล่อยของเสียลงสู่ทะเลที่ทำให้เกิดการปนเปื้อนของสารพิษ สิ่งปฏิภูล และขยะพลาสติก รวมถึงแนวโน้มการเปลี่ยนแปลงสภาพภูมิอากาศที่ภาวะโลกร้อนกำลังเป็นภัยต่อทรัพยากรทางทะเลและชายฝั่งอย่างมีนัยสำคัญ โดยส่งผลให้แนวปะการังเสียหายตามธรรมชาติ และปัญหาการกัดเซาะชายฝั่งทวีความรุนแรงขึ้นในหลายพื้นที่ เมื่อพิจารณาถึงสถานการณ์ของทุนทางสิ่งแวดล้อมของไทย พบว่า การจัดการของเสีย เป็นความท้าทายสำคัญของการจัดการด้านสิ่งแวดล้อมของประเทศ จากการขยายตัวของกิจกรรมทางเศรษฐกิจและรูปแบบการใช้ชีวิตของประชาชนที่เปลี่ยนแปลงไป ส่งผลให้ปริมาณขยะในประเทศไทยเพิ่มขึ้นอย่างต่อเนื่อง โดยปริมาณขยะระหว่างปี ๒๕๕๓ - ๒๕๖๒ เพิ่มขึ้นเฉลี่ยร้อยละ ๒ ต่อปี แม้จะมีระบบการกำจัดขยะที่ถูกวิธีและมีการนำขยะกลับไปหมุนเวียนใช้ใหม่ก็ตาม โดยในปี ๒๕๖๓ มีขยะที่ถูกกำจัดอย่างถูกต้องหรือนำกลับมาใช้ประโยชน์ใหม่เพียงร้อยละ ๖๙ ซึ่งยังคงต่ำกว่าค่าเป้าหมายที่แผนพัฒนาฯ ฉบับที่ ๑๒ กำหนดไว้ไม่น้อยกว่าร้อยละ ๗๕ ภายในปี ๒๕๖๕ ส่งผลให้มีปริมาณขยะตกค้างจำนวนมากที่จะส่งผลกระทบต่อคุณภาพแหล่งน้ำสิ่งมีชีวิตในน้ำ ตลอดจนแหล่งน้ำผิวดินและทะเลในที่สุด ทั้งนี้ สาเหตุของขยะตกค้างมาจากศักยภาพของระบบการจัดการขยะที่ไม่เพียงพอ จึงไม่สามารถรองรับปริมาณขยะที่เพิ่มขึ้นตามอัตราการขยายตัวของกิจกรรมทางเศรษฐกิจและสังคมของประเทศ ประกอบกับการขาดการคัดแยกขยะตั้งแต่ต้นทาง จึงทำให้ไม่สามารถนำขยะไปใช้ประโยชน์ซ้ำได้อย่างเต็มรูปแบบ นอกจากนี้ ประเทศไทยยังมี ปัญหามลพิษทางอากาศ โดยเฉพาะอย่างยิ่งฝุ่นละอองขนาดไม่เกิน ๒.๕ ไมครอน ที่ส่วนใหญ่มาจากการเผาไหม้ที่ไม่สมบูรณ์ อาทิ การเผาขยะหรือวัสดุการเกษตรในที่โล่ง ไอเสียจากรถยนต์ การเผาไหม้จากเครื่องยนต์ดีเซล การปล่อยก๊าซเสียในภาคอุตสาหกรรม รวมถึงภัยธรรมชาติอย่างไฟป่า เป็นมลพิษทางอากาศที่เกิดขึ้นและมีปริมาณเกินค่ามาตรฐานเป็นประจำทุกปี โดยเฉพาะในพื้นที่เขตอุตสาหกรรมและเมืองใหญ่ที่มีประชากรและการจราจรหนาแน่น และปัญหาสิ่งแวดล้อมในพื้นที่อุตสาหกรรมหลัก โดยเฉพาะอย่างยิ่งจังหวัดระยอง ที่ยังคงพบปัญหามลพิษทางอากาศจากการมีค่าเฉลี่ยสารเบนซินในพื้นที่ในระดับสูงเกินกว่าค่ามาตรฐานที่กำหนดมาโดยตลอด นับตั้งแต่ปี ๒๕๕๕ เป็นต้นมาสำหรับประเด็นด้านสิ่งแวดล้อมที่ทั่วโลกให้ความสำคัญ คือ การปล่อยก๊าซเรือนกระจก นั้น ประเทศไทยได้ประกาศเป้าหมายการลดก๊าซเรือนกระจกและการดำเนินงานด้านการเปลี่ยนแปลงสภาพภูมิอากาศภายหลังปี ๒๕๖๓ ที่จะลดการปล่อยก๊าซเรือนกระจกลงร้อยละ ๒๐-๒๕ เมื่อเทียบกับปริมาณก๊าซเรือนกระจกปกติที่คาดว่าจะเกิดขึ้นในปี ๒๕๗๓ (ค.ศ. ๒๐๓๐) หรือคิดเป็นการปล่อยก๊าซเรือนกระจกไม่เกิน ๔๔๔ ล้านตันคาร์บอนไดออกไซด์เทียบเท่า ซึ่งนับตั้งแต่ปี ๒๕๕๖ เป็นต้นมา แม้แนวโน้มปริมาณการปล่อยก๊าซเรือนกระจก

จากกิจกรรมต่าง ๆ จะเพิ่มขึ้นมาโดยตลอด แต่ประเทศไทยมีการปล่อยก๊าซเรือนกระจกต่ำกว่าประมาณการในปริมาณก๊าซเรือนกระจกปกติที่คาดว่าจะเกิดขึ้นอย่างต่อเนื่อง โดยในปี ๒๕๖๑ ไทยปล่อยก๊าซเรือนกระจกต่ำกว่าปริมาณปกติที่คาดว่าจะเกิดขึ้นร้อยละ ๑๖ ซึ่งประสบความสำเร็จเหนือเป้าหมายของแผนพัฒนาฯ ฉบับที่ ๑๒ ที่กำหนดให้การปล่อยก๊าซเรือนกระจกต่ำกว่าปริมาณปกติที่คาดว่าจะเกิดขึ้นร้อยละ ๗

ทั้งนี้ เมื่อพิจารณาแหล่งที่มาในการปล่อยก๊าซเรือนกระจก พบว่าสัดส่วนของการปล่อยก๊าซเรือนกระจก ที่มากที่สุดถึงร้อยละ ๗๔ มาจากการใช้พลังงาน ซึ่งมาจากการผลิตไฟฟ้าร้อยละ ๔๒ การคมนาคมขนส่ง ร้อยละ ๒๓ ภาคอุตสาหกรรมและการก่อสร้างร้อยละ ๒๐ ดังนั้น การผลิตไฟฟ้าและการคมนาคมขนส่ง จะมีบทบาทที่สำคัญอย่างมากต่อการควบคุมปริมาณก๊าซเรือนกระจกของไทย พร้อมกับการพัฒนา ความสามารถในการดูดกลับก๊าซเรือนกระจกของภาคป่าไม้และการใช้ประโยชน์ที่ดิน ซึ่งมีปริมาณการดูดกลับ ก๊าซเรือนกระจก ๙๖.๑๓ ล้านตันคาร์บอนไดออกไซด์เทียบเท่าต่อปีอย่างไรก็ดี เพื่อให้สามารถบรรลุเป้าหมายความเป็นกลางทางคาร์บอน ของประเทศไทยภายในปี ๒๕๖๓ (ค.ศ. ๒๐๕๐) และบรรลุตามเจตจำนงในการปล่อยก๊าซ เรือนกระจกสุทธิเป็นศูนย์ในปี ๒๖๐๘(ค.ศ. ๒๐๖๕) ตามถ้อยแถลงของนายกรัฐมนตรีต่อที่ประชุมสมัชชารัฐภาคี กรอบอนุสัญญาสหประชาชาติว่าด้วยการเปลี่ยนแปลงสภาพภูมิอากาศ สมัยที่ ๒๖ ประเทศไทยอาจต้องพิจารณา เป้าหมายเชิงกลยุทธ์ที่มีความท้าทายยิ่งขึ้น พร้อมทั้งวางยุทธศาสตร์ระยะยาวเพื่อให้การปล่อยก๊าซเรือนกระจกลดลง ถึงร้อยละ ๔๐หรือคิดเป็นปริมาณก๊าซเรือนกระจกที่จะปล่อยได้ ๒๒๒ ล้านตันคาร์บอนไดออกไซด์เทียบเท่าในปี ๒๕๗๓ซึ่งหน่วยงานที่เกี่ยวข้องอยู่ระหว่างการศึกษาปรับค่าเป้าหมายย่อย รวมถึงแผนดำเนินงานทั้งในระยะสั้น และระยะกลางเพื่อให้สอดคล้องกับเจตนารมณ์ดังกล่าว ทั้งนี้ แนวโน้มของความก้าวหน้าทางเทคโนโลยีและ กระแสความตระหนักต่อภาวะการเปลี่ยนแปลงภูมิอากาศจะส่งเสริมให้เกิดอุปสงค์ต่อพลังงานสะอาดเพิ่มขึ้น อันจะนำมาซึ่งโอกาสที่สำคัญในการลดก๊าซเรือนกระจกในระยะต่อไปของไทย โดยที่ภาครัฐจะต้องดำเนินการ เตรียมความพร้อมด้านโครงสร้างพื้นฐานให้สามารถรองรับการเปลี่ยนผ่านสู่การใช้พลังงานหมุนเวียนและ รถยนต์ไฟฟ้าอย่างเพียงพอเหมาะสมดังนั้น แนวทางสำคัญสำหรับการพัฒนาทุนทางทรัพยากรธรรมชาติและ สิ่งแวดล้อมในระยะต่อไปคือการเปลี่ยนผ่านเชิงโครงสร้างจากการเน้นผลทางเศรษฐกิจระยะสั้นไปสู่การเจริญเติบโต ที่ยั่งยืนซึ่งการพัฒนาประเทศในอนาคตจะไม่สามารถแยกประเด็นด้านสิ่งแวดล้อมออกจากการดำเนินกิจกรรม ทางเศรษฐกิจและสังคมได้อีกต่อไป จึงต้องกำหนดเป้าหมายอย่างชัดเจนในการมุ่งสู่เศรษฐกิจหมุนเวียนและ สังคมคาร์บอนต่ำอย่างเป็นมิตรต่อสิ่งแวดล้อม ควบคู่กับการปรับเปลี่ยนพฤติกรรมบริโภค เพื่อลดการใช้ วัสดุดิบและลดของเสียจากกระบวนการผลิต เพื่อแก้ไขปัญหาสิ่งแวดล้อมและแก้ปัญหาการใช้ทรัพยากรที่ไม่มี ประสิทธิภาพ ซึ่งทำลายความยั่งยืนของทรัพยากรธรรมชาติและระบบนิเวศ เป็นจุดเริ่มต้นสู่การพัฒนา เศรษฐกิจและสังคมก้าวหน้าควบคู่ไปกับการรักษาสิ่งแวดล้อมอย่างสมดุล เพื่อส่งต่อทรัพยากรธรรมชาติและ สิ่งแวดล้อมที่ดีไปยังคนรุ่นต่อไปในระยะยาว โดยการส่งเสริมให้เกิดเศรษฐกิจหมุนเวียนที่มีการใช้ทรัพยากร อย่างมีประสิทธิภาพ ยั่งยืน และสอดคล้องกับขีดความสามารถในการรองรับของระบบนิเวศอย่างเป็น รูปธรรม โดยใช้ประโยชน์จากองค์ความรู้ทางวิทยาศาสตร์ เทคโนโลยี และนวัตกรรมในการขับเคลื่อนเศรษฐกิจ และสังคมไทย บนพื้นฐานของการใช้ทรัพยากรอย่างมีประสิทธิภาพสูงสุดของทุกภาคส่วน โดยอาศัยกลไกและ มาตรการสนับสนุนการพัฒนาเทคโนโลยีและนวัตกรรมให้เกิดการลงทุนสีเขียวที่เป็นมิตรต่อสิ่งแวดล้อม เพิ่มมากขึ้น พร้อมทั้งผลักดันให้ภาคการผลิตปรับรูปแบบการดำเนินธุรกิจตามแนวทางทางเศรษฐกิจหมุนเวียน และสังคมคาร์บอนต่ำ ส่งเสริมให้ชุมชนท้องถิ่นและเกษตรกรเข้ามามีส่วนร่วมฟื้นฟูทรัพยากรธรรมชาติ และได้รับประโยชน์จากเศรษฐกิจหมุนเวียนอย่างเป็นรูปธรรม เพื่อพัฒนาโครงสร้างแรงจูงใจให้เกิดการปรับ พฤติกรรมทางเศรษฐกิจและการดำรงชีพอย่างยั่งยืนนอกจากนี้ การมีสภาพภูมิประเทศส่วนใหญ่เป็นพื้นที่ราบลุ่ม ประชากรจำนวนมากพึ่งพิงการดำรงชีพจากภาคการเกษตร

ประเทศไทยจึงมีความเสี่ยงสูงที่จะได้รับผลกระทบจากการเปลี่ยนแปลงสภาพภูมิอากาศทั้งยังต้องเผชิญความท้าทายจากผลของการพัฒนาทางเศรษฐกิจและกายภาพที่ก่อให้เกิดการทลายสมดุลของสิ่งแวดล้อม พร้อมกับความต้องการใช้น้ำที่เพิ่มขึ้นตามการขยายตัวของเมืองและพื้นที่เขตเศรษฐกิจซึ่งอาจก่อให้เกิดปัญหาด้านสิ่งแวดล้อมที่จะทวีความซับซ้อนยิ่งขึ้นในระยะยาว การเปลี่ยนแปลงสภาพภูมิอากาศและภัยคุกคามจากภัยพิบัติทางธรรมชาติยังมีแนวโน้มที่คาดว่าจะเกิดขึ้นบ่อยครั้งและทวีความรุนแรงยิ่งขึ้นในอนาคต อาจนำมาซึ่งความสูญเสียและผลกระทบต่อทั้งเศรษฐกิจ สังคม และสิ่งแวดล้อมได้อย่างมหาศาล เป็นความเสี่ยงของการบริหารจัดการที่ไทยยังมีขีดความสามารถและประสิทธิภาพในการบริหารจัดการสถานการณ์วิกฤติไม่เพียงพอ จึงจำเป็นต้องแก้ไขด้วยการจัดการปัญหาที่ต้นเหตุ เพื่อลดความเสี่ยงและผลกระทบจากภัยธรรมชาติและ การเปลี่ยนแปลงสภาพภูมิอากาศ โดยส่งเสริมการใช้มาตรการเชิงป้องกันก่อนเกิดภัยในพื้นที่สำคัญ อาทิ การบูรณาการข้อมูลที่เกี่ยวข้องเพื่อจัดทำแผนที่เสี่ยงภัยประกอบการวางแผนส่งเสริมการใช้เทคโนโลยีในการบริหารจัดการความเสี่ยงจากภัยธรรมชาติและ การเปลี่ยนแปลงสภาพภูมิอากาศ การให้ความรู้และสร้างกระบวนการมีส่วนร่วมเพื่อเพิ่มศักยภาพประชาชนและชุมชนในการรับมือกับภัยธรรมชาติและ การเปลี่ยนแปลงสภาพภูมิอากาศ การอนุรักษ์พื้นที่ทรัพยากรธรรมชาติและระบบนิเวศ รวมถึงการส่งเสริมความร่วมมือกับต่างประเทศเพื่อบริหารจัดการความเสี่ยงจากภัยคุกคามทางธรรมชาติร่วมกัน

๒.๔ บริบทการพัฒนาประเทศในมิติด้านการบริหารจัดการภาครัฐ

ภายใต้การดำเนินงานของแผนพัฒนาฯ ฉบับที่ ๑๒ ประเทศไทยมีความก้าวหน้าในการบริหารจัดการภาครัฐซึ่งเป็นการพัฒนาทุนทางสถาบันของประเทศอย่างมีนัยสำคัญ โดยสามารถตอบสนองต่อความต้องการของภาคส่วนต่าง ๆ ได้ดีขึ้น อาทิ การปรับปรุงกระบวนการและรูปแบบการให้บริการสาธารณะในรูปแบบดิจิทัล การพัฒนาระบบสารสนเทศและระบบข้อมูลเพื่อสนับสนุนการดำเนินงานภาครัฐ ทั้งนี้ ยังพบว่าประเทศไทยมีความโดดเด่นในการพัฒนาไปสู่การเป็นรัฐบาลดิจิทัลและการอำนวยความสะดวกให้กับภาคธุรกิจ โดยในปี ๒๕๖๓ ประเทศไทยได้รับการจัดอันดับดัชนีรัฐบาลอิเล็กทรอนิกส์ จากองค์การสหประชาชาติให้อยู่ในอันดับที่ ๕๗ จากทั้งหมด ๑๙๓ ประเทศ ดีขึ้นจากอันดับที่ ๗๗ ในปี ๒๕๕๙ อย่างไรก็ตาม ประเทศไทยยังคงมีอุปสรรคที่ทำให้การพัฒนาประสิทธิภาพของภาครัฐไม่ดีขึ้นเท่าที่ควร จากรายงานของสถาบันการศึกษานานาชาติที่สะท้อนถึงความเชื่อมั่นของภาคธุรกิจและประชาชนต่อประสิทธิภาพการดำเนินงานของหน่วยงานภาครัฐ แม้ประเทศไทยจะสามารถลดสัดส่วนค่าใช้จ่ายด้านบุคลากรต่องบประมาณรายจ่ายประจำปีได้บ้างแล้ว และมีจำนวนองค์กรปกครองส่วนท้องถิ่นที่ได้รับรางวัลการบริหารจัดการที่ดีเพิ่มขึ้นก็ตาม โดยข้อจำกัดที่สำคัญในการพัฒนาประสิทธิภาพภาครัฐมาจากปัญหาเชิงโครงสร้างการบริหารงานภาครัฐที่มีขนาดใหญ่ มีขั้นตอนกระบวนการตามระเบียบปฏิบัติของระบบราชการที่ล้าสมัย ไม่สนับสนุนการทางานรัฐบาลดิจิทัลแบบครบวงจร การจัดเก็บและการเชื่อมโยงข้อมูลในรูปแบบดิจิทัลที่เป็นระบบและบูรณาการ เนื่องจากแต่ละหน่วยงานยึดถือกรอบอำนาจหน้าที่ตามกฎหมายของตนเป็นหลัก ทั้งยังยึดติดกับบทบาทการเป็นผู้ดำเนินการเองมากกว่าการให้ความร่วมมือสนับสนุน แม้จะมีหน่วยงานหรือภาคส่วนอื่นที่มีขีดความสามารถในการดำเนินงานเดียวกันได้อย่างมีคุณภาพและประสิทธิภาพสูงกว่าก็ตาม ส่งผลให้ภาครัฐมีความซ้ำซ้อนด้านบทบาทภารกิจระหว่างส่วนราชการต่าง ๆ ที่มีความแยกส่วนกัน ขาดการแบ่งปันหรือการพัฒนาแบบข้อมูลร่วมกัน การยกเลิกหรือคว่ำรวมนหน่วยงานภาครัฐในกรณีที่ภารกิจเดิมหมดความจำเป็นหรือมีความสำคัญลดลงก็เป็นสิ่งที่กระทำได้ยากและใช้เวลานาน ซึ่งเป็นอุปสรรคต่อการปรับเปลี่ยนภารกิจให้สอดคล้องกับบริบทการเปลี่ยนแปลงที่เกิดขึ้นอย่างรวดเร็ว นอกจากนี้ ยังมีกฎระเบียบและกฎหมายที่ล้าสมัยจำนวนมากที่ส่งผลให้เกิดความล่าช้าในการดำเนินงาน ทำให้ประชาชนและภาคธุรกิจต้องแบกรับต้นทุนจนวนมหาศาล ทั้งที่เป็นค่าใช้จ่ายจริงและค่าเสียโอกาสในการทำธุรกิจสูงถึง ๑๓๓,๘๑๖ ล้านบาทต่อปี หรือคิดเป็นร้อยละ ๐.๘ ของผลิตภัณฑ์มวลรวมในประเทศ

อีกหนึ่งปัจจัยสำคัญต่อความสำเร็จในการยกระดับทุนทางสถาบันและการบริหารจัดการภาครัฐ คือประเด็นด้าน ความยั่งยืนทางการคลัง ซึ่งแม้ประเทศไทยจะมีเสถียรภาพทางการคลังที่ดี แต่แนวโน้ม ของการบริหารจัดการทางการคลังของประเทศในระยะยาวยังคงมีความน่าเป็นห่วง จากโครงสร้างงบประมาณ รายจ่ายของประเทศในช่วงปี ๒๕๕๙-๒๕๖๓ พบว่าประเทศไทยมีรายจ่ายประจำในระดับสูง เฉลี่ยร้อยละ ๗๔.๘ ทั้งยังมีสัดส่วนค่าใช้จ่ายด้านบุคลากรเฉลี่ยร้อยละ ๒๑.๑ ซึ่งถือว่าอยู่ในระดับที่ค่อนข้างสูงเมื่อเทียบกับ ประเทศอื่น ๆ ในขณะที่มีฐานการจัดเก็บภาษีที่ค่อนข้างแคบ ส่งผลกระทบต่อการดำเนินงานของภาครัฐอย่างมี นัยสำคัญ โดยโครงสร้างประชากรที่เข้าสู่สังคมสูงวัยมากขึ้นจะยิ่งเพิ่มความท้าทายต่อการรักษาความยั่งยืน ทางการคลัง เนื่องจากรัฐต้องจัดสรรงบประมาณด้านสวัสดิการและด้านสาธารณสุขเพิ่มมากขึ้น ขณะที่จำนวน วัยแรงงานที่ลดลงจะยิ่งมีผลต่อความสามารถในการเติบโตทางเศรษฐกิจและการจัดเก็บรายได้ของภาครัฐ โดยโครงสร้างการจัดเก็บรายได้และบริหารงบประมาณของรัฐที่มีข้อจำกัดนี้ เมื่อประกอบกับความเสี่ยง จากสถานการณ์วิกฤติที่อาจเกิดขึ้นและส่งผลกระทบต่อประเทศได้อย่างรุนแรง อย่างเช่นผลกระทบจาก การแพร่ระบาดของโควิด-๑๙ ที่ส่งผลให้รัฐบาลมีแนวโน้มที่จะจัดเก็บรายได้สุทธิได้ต่ำกว่าประมาณการเดิม ในขณะที่รัฐต้องดาเนินนโยบายและมาตรการการเงินการคลังจำนวนมากเพื่อบรรเทาความเดือดร้อน ให้กับประชาชนและผู้ประกอบการ จึงทำให้มีแนวโน้มที่จะมีงบประมาณในการพัฒนาประเทศลดลง นอกจากนี้ ยังมีประเด็นด้าน ความมั่นคงปลอดภัยทางสังคม ของประเทศไทยที่น่าเป็นห่วง โดยประเทศไทยได้รับการจัดอันดับความมั่นคงปลอดภัยในชีวิตและทรัพย์สินของคนในสังคมอยู่ในอันดับ ที่ ๑๒๓ จากทั้งหมด ๑๖๓ ประเทศ ขณะที่ดัชนีความมั่นคงปลอดภัยทางไซเบอร์ของโลกแสดงให้เห็นว่า ความมั่นคงทางไซเบอร์ของไทยมีอันดับลดลงจากอันดับที่ ๒๒ ในปี ๒๕๖๐ เป็นอันดับที่ ๔๔ ในปี ๒๕๖๓ จากข้อจำกัดทางศักยภาพของทั้งระดับบุคคลและองค์กรภาครัฐที่พัฒนาทักษะความรู้ความเข้าใจ และสมรรถนะทางดิจิทัลได้ไม่ทันต่อการรับมือกับภัยคุกคามทางไซเบอร์ ซึ่งเป็นความท้าทายของภาครัฐ ในการลดข้อจำกัดและเสริมสร้างศักยภาพในการดำเนินงานของหน่วยงานรัฐต่อไป

ในส่วนของทุนทางสถาบันในระดับประชาสังคมซึ่งบ่งบอกถึงเสถียรภาพและความเข้มแข็งของสังคมนั้น พบว่า ประเทศไทยมีการพัฒนาเครือข่ายภาคประชาสังคมที่ค่อนข้างเข้มแข็ง มีระดับของการดำเนินงาน อาสาสมัครและการช่วยเหลือแบ่งปันที่สูง ซึ่งมีบทบาทที่สำคัญอย่างยิ่งในการรับมือกับภาวะวิกฤติต่าง ๆ สะท้อนถึงพลังเชิงบวกทางสังคม ซึ่งเป็นคุณลักษณะที่ดีของคนไทย อย่างไรก็ตาม ภาคประชาสังคมส่วนใหญ่ ยังไม่ได้รับการสนับสนุนจากภาครัฐอย่างเพียงพอและขาดการเชื่อมโยงการทำงานร่วมกันอย่างเป็นระบบ เท่าที่ควร และด้วยความผันแปรของพลวัตทางสังคมที่ความเป็นปัจเจกมีแนวโน้มสูงขึ้น ค่านิยมในสังคม ที่เปลี่ยนแปลง และความก้าวหน้าของโลกออนไลน์ที่เติบโตแพร่หลายและสื่อสังคมออนไลน์ที่เน้นความรวดเร็ว ในการแพร่กระจายข่าวสารจนมีอิทธิพลต่อวิถีชีวิตของคนในสังคมอย่างกว้างขวางในปัจจุบัน นำไปสู่ ความเคลื่อนไหวทางสังคมที่เรียกร้องให้ภาครัฐพัฒนาการดำเนินงานให้โปร่งใสและมีประสิทธิภาพ ซึ่งอาจส่งผลให้เกิดความไม่สงบในสังคมขึ้นได้ง่ายหากเกิดกระแสสังคมที่ขาดความเชื่อมั่นในรัฐ เกิดเป็น แรงผลักดันให้ภาครัฐต้องยิ่งตระหนักถึงความจำเป็นในการปรับเปลี่ยนรูปแบบการบริหารจัดการให้สามารถ เชื่อมโยงและเปิดโอกาสให้ทุกภาคส่วนเข้ามาเป็นภาคีการพัฒนาขับเคลื่อนประเทศอย่างมีส่วนร่วมและมี ประสิทธิภาพยิ่งขึ้น เพื่อฟื้นฟูความเชื่อมั่นในรัฐให้กลับคืนมาการพัฒนาการบริหารจัดการภาครัฐเพื่อส่งเสริมทุนทาง สถาบันของประเทศไทยในระยะยาวของแผนพัฒนาฯ ฉบับที่ ๑๓ จึงอยู่ที่การยกระดับคุณภาพและประสิทธิภาพ ของการบริหารจัดการภาครัฐให้สามารถตอบสนองต่อความต้องการของประชาชนได้อย่างเป็นรูปธรรมและทันต่อ สถานการณ์ โดยเร่งปรับตัวให้เท่าทันการเปลี่ยนแปลง สามารถให้บริการที่มีคุณภาพมาตรฐานแก่ประชาชนทุกคน อย่างเท่าเทียม

มีการเชื่อมโยงจากส่วนกลางสู่ท้องถิ่นได้อย่างมีบูรณาการ และมีธรรมาภิบาล เพื่อรักษาเสถียรภาพทางสังคม และฟื้นฟูความเชื่อมั่นในรัฐ เป็นการเสริมสร้างทุนทางสถาบันของประเทศ ซึ่งการปฏิรูปภาครัฐเป็นประเด็นท้าทายที่สำคัญของไทยมาอย่างต่อเนื่อง โดยเฉพาะอย่างยิ่งในยุคที่คนในสังคมส่วนใหญ่มีความตระหนักรู้ด้านสิทธิมนุษยชน ภาครัฐจึงต้องเร่งพัฒนากลไกทางสถาบันที่เอื้อต่อการเปลี่ยนแปลงสู่ดิจิทัลและนำเทคโนโลยีมาใช้ในการให้บริการสาธารณะให้มีความสะดวกรวดเร็วและมีประสิทธิภาพยิ่งขึ้น ร่วมกับการใช้ข้อมูลและกระบวนการมีส่วนร่วมในการออกแบบนโยบายสาธารณะและการกำกับดูแลการดำเนินงานของรัฐ ให้เท่าทันต่อการเปลี่ยนแปลงและสอดคล้องกับสภาพการณ์ที่ปรับเปลี่ยนไปได้อย่างฉับไว เพื่อเสริมสร้างความสามารถของประเทศในการรับมือกับการเปลี่ยนแปลงและความเสี่ยงภายใต้บริบทโลกใหม่ โดยภาครัฐต้องทบทวนบทบาทและกระบวนการทำงาน เน้นการพัฒนาสมรรถนะให้ยึดหยุ่นคล่องตัว เชื่อมโยงและเปิดกว้าง ควบคู่กับการพัฒนาข้อมูลและบริการภาครัฐในรูปแบบดิจิทัล เพื่อให้ประชาชนและภาคธุรกิจสามารถเข้าถึงได้อย่างสะดวกรวดเร็วและประหยัด เพื่อให้สามารถให้บริการสาธารณะที่มีคุณภาพได้อย่างมีประสิทธิภาพ สามารถเข้าถึงได้อย่างทั่วถึง เท่าเทียม และเท่าทันต่อความต้องการและความคาดหวังของประชาชนและทุกภาคส่วน ซึ่งต้องมีการปรับระบบการบริหารจัดการทรัพยากรบุคคลภาครัฐ โดยให้ความสำคัญกับการพัฒนาบุคลากรให้มีทักษะที่จำเป็นในการให้บริการภาครัฐแบบดิจิทัล รวมถึงยกเลิกกฎหมายที่ล้าสมัย หมดความจำเป็น พร้อมกับการพัฒนากฎหมายและกฎระเบียบให้เอื้อต่อการพัฒนาประเทศในอนาคต เพื่อให้ประเทศไทยมีภาครัฐที่มีสมรรถนะ ทันสมัย คล่องตัว และตอบโจทย์ประชาชน สามารถเป็นปัจจัยผลักดันการพลิกโฉมประเทศได้อย่างแท้จริง

๓.๑ วัตถุประสงค์และเป้าหมายการพัฒนา

การพัฒนาประเทศในระยะ ๕ ปี ของแผนพัฒนาฯ ฉบับที่ ๑๓ ให้สามารถก้าวข้ามความท้าทายที่เป็นอุปสรรคต่อการบรรลุเป้าหมายตามยุทธศาสตร์ชาติ จำเป็นจะต้องเร่งแก้ไขจุดอ่อนและข้อจำกัดของประเทศที่มีอยู่เดิม รวมทั้งเพิ่มศักยภาพในการรับมือกับความสำคัญที่มาจาก การเปลี่ยนแปลงของบริบททั้งจากภายนอกและภายใน ตลอดจนการเสริมสร้างความสามารถในการสร้างสรรค์ประโยชน์จากโอกาสที่เกิดขึ้นได้อย่างเหมาะสมและทันทั่วถึง ด้วยเหตุนี้ การกำหนดทิศทางการพัฒนาประเทศในระยะของแผนพัฒนาฯ ฉบับที่ ๑๓ จึงมีวัตถุประสงค์เพื่อ พลิกโฉมประเทศไทยสู่ “สังคมก้าวหน้า เศรษฐกิจสร้างมูลค่าอย่างยั่งยืน” ซึ่งหมายถึงการสร้างการเปลี่ยนแปลงที่ครอบคลุมตั้งแต่ระดับโครงสร้าง นโยบาย และกลไก เพื่อมุ่งเสริมสร้างสังคมที่ก้าวทันพลวัตของโลก และเกื้อหนุนให้คนไทยมีโอกาสที่จะพัฒนาตนเองได้อย่างเต็มศักยภาพ พร้อมกับการยกระดับกิจกรรมการผลิตและการให้บริการให้สามารถสร้างมูลค่าเพิ่มที่สูงขึ้น โดยอยู่บนพื้นฐานของความยั่งยืนทางสิ่งแวดล้อมเพื่อให้เป็นไปตามวัตถุประสงค์ข้างต้น แผนพัฒนาฯ ฉบับที่ ๑๓ จึงได้กำหนดเป้าหมายหลักของการพัฒนาจำนวน ๕ ประการ ประกอบด้วย

๓.๑.๑ การปรับโครงสร้างภาคการผลิตและบริการสู่เศรษฐกิจฐานนวัตกรรม มุ่งยกระดับ

ขีดความสามารถในการแข่งขันของภาคการผลิตและบริการสำคัญ ผ่านการผลักดันส่งเสริมการสร้างมูลค่าเพิ่ม โดยใช้นวัตกรรม เทคโนโลยี และความคิดสร้างสรรค์ ที่ตอบโจทย์พัฒนาการของสังคมยุคใหม่และเป็นมิตรต่อสิ่งแวดล้อม พร้อมทั้งให้ความสำคัญกับการเชื่อมโยงเศรษฐกิจท้องถิ่นและผู้ประกอบการรายย่อยกับห่วงโซ่มูลค่าของภาคการผลิตและบริการเป้าหมาย รวมถึงพัฒนาระบบนิเวศที่ส่งเสริมการค้าการลงทุนและนวัตกรรม

๓.๑.๒ การพัฒนาคนสำหรับโลกยุคใหม่ มุ่งพัฒนาให้คนไทยมีทักษะและคุณลักษณะที่เหมาะสมกับโลกยุคใหม่ ทั้งทักษะในด้านความรู้ ทักษะทางพฤติกรรม และคุณลักษณะตามบรรทัดฐานที่ดีของสังคม และเร่งรัดการเตรียมพร้อมกำลังคนให้มีคุณภาพสอดคล้องกับความต้องการของตลาดแรงงาน และเอื้อต่อการปรับโครงสร้างเศรษฐกิจไปสู่ภาคการผลิตและบริการเป้าหมายที่มีศักยภาพและผลิตภาพสูงขึ้น รวมทั้งให้ความสำคัญกับการสร้างหลักประกันและความคุ้มครองทางสังคมที่สามารถส่งเสริมความมั่นคงในชีวิต

๓.๑.๓ การมุ่งสู่สังคมแห่งโอกาสและเป็นธรรม มุ่งลดความเหลื่อมล้ำทางเศรษฐกิจและสังคม ทั้งในเชิงรายได้ พื้นที่ ความมั่งคั่ง และการแข่งขันของภาคธุรกิจ ด้วยการสนับสนุนช่วยเหลือกลุ่มเปราะบางและผู้ด้อยโอกาสให้มีโอกาสในการเลื่อนสถานะทางเศรษฐกิจและสังคม กระจายโอกาสทางเศรษฐกิจ และจัดให้มีบริการสาธารณะที่มีคุณภาพอย่างทั่วถึงและเท่าเทียมในทุกพื้นที่ พร้อมทั้งเพิ่มโอกาสในการแข่งขันของภาคธุรกิจให้เปิดกว้างและเป็นธรรม

๓.๑.๔ การเปลี่ยนผ่านการผลิตและบริการไปสู่ความยั่งยืน มุ่งลดการก่อมลพิษ ควบคู่ไปกับการผลักดันให้เกิดการใช้ทรัพยากรธรรมชาติอย่างมีประสิทธิภาพและสอดคล้องกับขีดความสามารถในการรองรับของระบบนิเวศ ตลอดจนลดปริมาณการปล่อยก๊าซเรือนกระจกเพื่อให้ประเทศไทยบรรลุเป้าหมายความเป็นกลางทางคาร์บอนภายในปี ๒๕๕๓ และบรรลุเป้าหมายการปล่อยก๊าซเรือนกระจกสุทธิเป็นศูนย์ภายในปี ๒๖๐๘

๓.๑.๕ การเสริมสร้างความสามารถของประเทศในการรับมือกับการเปลี่ยนแปลงและความเสี่ยงภายใต้บริบทโลกใหม่ มุ่งสร้างความพร้อมในการรับมือและแสวงหาโอกาสจากการเป็นสังคมสูงวัย การเปลี่ยนแปลงสภาพภูมิอากาศ ภัยโรคระบาด และภัยคุกคามทางไซเบอร์ พัฒนาโครงสร้างพื้นฐานและกลไกทางสถาบันที่เอื้อต่อการเปลี่ยนแปลงสู่ดิจิทัล รวมทั้งปรับปรุงโครงสร้างและระบบการบริหารงานของภาครัฐให้สามารถตอบสนองต่อการเปลี่ยนแปลงของบริบททางเศรษฐกิจ สังคม และเทคโนโลยีได้อย่างทันเวลา

มีประสิทธิภาพ และมีธรรมาภิบาลโดยตัวชี้วัดและค่าเป้าหมายของแต่ละเป้าหมายหลัก มีดังนี้
เป้าหมายหลัก ตัวชี้วัด สถานะปัจจุบัน ค่าเป้าหมายในปี ๒๕๗๐

๑. การปรับโครงสร้างภาคการผลิตและบริการสู่เศรษฐกิจฐานนวัตกรรมรายได้ประชาชาติต่อหัว ๗,๐๙๗
เหรียญสหรัฐต่อปี(๒๒๗,๐๐๐ บาท)ในปี ๒๕๖๔๙,๓๐๐ เหรียญสหรัฐต่อปี(๓๐๐,๐๐๐ บาท)

๒. การพัฒนาคนสำหรับโลกยุคใหม่ดัชนีความก้าวหน้าของคน(ประกอบด้วยตัวชี้วัดใน ๘ ด้าน ได้แก่
สุขภาพ การศึกษา ชีวิตการงาน รายได้ที่อยู่อาศัยและสภาพแวดล้อมชีวิตครอบครัวและชุมชน การคมนาคมและ
การสื่อสาร และการมีส่วนร่วม)๐.๖๕๐๑(ความก้าวหน้าของคนอยู่ในระดับปานกลาง)ในปี ๒๕๖๓
๐.๗๒๐๙(ความก้าวหน้าของคนอยู่ในระดับสูง)

๓. การมุ่งสู่สังคมแห่งโอกาสและความเป็นธรรมความแตกต่างของความเป็นอยู่(รายจ่าย) ระหว่างกลุ่ม
ประชากรที่มีฐานะทางเศรษฐกิจสูงสุดร้อยละ ๑๐ และต่ำสุดร้อยละ ๔๐๕.๖๘ เท่าในปี ๒๕๖๓
ต่ำกว่า ๕ เท่า

๔. การเปลี่ยนผ่านการผลิตและบริการไปสู่อุตสาหกรรมที่ยั่งยืนปริมาณการปล่อยก๊าซเรือนกระจกในปี ๒๕๖๒การ
ปล่อยก๊าซเรือนกระจกในภาคพลังงานและขนส่ง ลดลงร้อยละ๑๗ เมื่อเทียบกับปริมาณการปล่อยก๊าซเรือนกระจก
ในกรณีปกติการปล่อยก๊าซเรือนกระจกโดยรวม(ครอบคลุม)ภาคพลังงาน/คมนาคมและขนส่ง/กระบวนการทาง
อุตสาหกรรม/การจัดการของเสีย)ลดลงไม่น้อยกว่าร้อยละ๒๐ เมื่อเทียบกับปริมาณการปล่อยก๊าซเรือนกระจกใน
กรณีปกติ

๕. การเสริมสร้างความสามารถของประเทศในการรับมือกับการเปลี่ยนแปลงและความเสี่ยงภายใต้บริบท
โลกใหม่ดัชนีรวมสะท้อนความสามารถในการรับมือกับการเปลี่ยนแปลงประกอบด้วย ๔ ตัวชี้วัดย่อย ได้แก่

๑) ชีตความสามารถของการปฏิบัติตามกฎอนามัยระหว่างประเทศและการเตรียมความพร้อมฉุกเฉินด้านสุขภาพ
ร้อยละ ๘๕ในปี ๒๕๖๓ร้อยละ ๙๐โดยสมรรถนะหลักแต่ละด้านไม่ต่ำกว่าร้อยละ ๘๐เป้าหมายหลัก ตัวชี้วัด
สถานะปัจจุบัน ค่าเป้าหมายในปี ๒๕๗๐๒) อันดับความเสี่ยงด้านภูมิอากาศ อันดับเฉลี่ย ๕ ปี(๒๕๕๘-๒๕๖๒)
เท่ากับ ๓๖.๘อันดับเฉลี่ย ๕ ปี(๒๕๖๖-๒๕๗๐)ไม่น้อยกว่า ๔๐๑๓) อันดับความสามารถในการแข่งขันด้านดิจิทัล
อันดับที่ ๓๘ในปี ๒๕๖๔อันดับที่ ๓๐๔) อันดับประสิทธิภาพของรัฐบาล อันดับที่ ๒๐ในปี ๒๕๖๔อันดับที่ ๑๕
ทั้งนี้ ตัวชี้วัดและค่าเป้าหมายของแต่ละเป้าหมายหลัก เป็นตัวชี้วัดรวมที่ต้องการอาศัยการดำเนินงาน
จากหลายหมวดหมายการพัฒนาประกอบกัน และใช้ในการวัดผลสัมฤทธิ์ของแผนในภาพรวม

๓.๒ หมวดหมายการพัฒนา

เพื่อถ่ายทอดเป้าหมายหลักไปสู่ภาพของการขับเคลื่อนที่ชัดเจนในลักษณะของวาระการพัฒนา
ที่เอื้อให้เกิดการทำงานร่วมกันของหลายหน่วยงานและหลายภาคส่วนในการผลักดันการพัฒนาเรื่องใด
เรื่องหนึ่งให้เกิดผลได้อย่างเป็นรูปธรรม แผนพัฒนาฯ ฉบับที่ ๑๓ จึงได้กำหนดหมวดหมายการพัฒนา จำนวน
๑๓ หมวดหมาย ซึ่งเป็นการบ่งบอกถึงสิ่งที่ประเทศไทยปรารถนาจะ “เป็น” หรือมุ่งหวังจะ “มี” เพื่อสะท้อน
ประเด็นการพัฒนาที่มีลำดับความสำคัญสูงต่อการพลิกโฉมประเทศไทยสู่ “สังคมก้าวหน้า เศรษฐกิจ
สร้างมูลค่าอย่างยั่งยืน” โดยหมวดหมายทั้ง ๑๓ ประการ แบ่งออกได้เป็น ๔ มิติ ดังนี้

๓.๒.๑ มิติภาคการผลิตและบริการเป้าหมาย

หมวดหมายที่ ๑ ไทยเป็นประเทศชั้นนำด้านสินค้าเกษตรและเกษตรแปรรูปมูลค่าสูง

หมวดหมายที่ ๒ ไทยเป็นจุดหมายของการท่องเที่ยวที่เน้นคุณภาพและความยั่งยืน

หมวดหมายที่ ๓ ไทยเป็นฐานการผลิตยานยนต์ไฟฟ้าที่สำคัญของโลก

หมวดหมายที่ ๔ ไทยเป็นศูนย์กลางทางการแพทย์และสุขภาพมูลค่าสูง

หมวดหมายที่ ๕ ไทยเป็นประตูการค้าการลงทุนและยุทธศาสตร์ทางโลจิสติกส์ที่สำคัญของภูมิภาค

หมวดหมายที่ ๖ ไทยเป็นศูนย์กลางอุตสาหกรรมอิเล็กทรอนิกส์อัจฉริยะและอุตสาหกรรมดิจิทัลของอาเซียน

๓.๒.๒ มิติโอกาสและความเสมอภาคทางเศรษฐกิจและสังคม
หมวดหมู่ที่ ๗ ไทยมีวิสาหกิจขนาดกลางและขนาดย่อมที่เข้มแข็ง มีศักยภาพสูง และสามารถแข่งขันได้
หมวดหมู่ที่ ๘ ไทยมีพื้นที่และเมืองอัจฉริยะที่น่าอยู่ ปลอดภัย เติบโตได้อย่างยั่งยืน
๑ ตัวเลขอันดับที่น้อย แสดงถึงระดับผลกระทบจากสภาพอากาศที่สูง
หมวดหมู่ที่ ๙ ไทยมีความยากจนข้ามรุ่นลดลง และมีความคุ้มครองทางสังคมที่เพียงพอเหมาะสม

๓.๒.๓ มิติความยั่งยืนของทรัพยากรธรรมชาติและสิ่งแวดล้อม
หมวดหมู่ที่ ๑๐ ไทยมีเศรษฐกิจหมุนเวียนและสังคมคาร์บอนต่ำ
หมวดหมู่ที่ ๑๑ ไทยสามารถลดความเสี่ยงและผลกระทบจากภัยธรรมชาติและ การเปลี่ยนแปลงสภาพภูมิอากาศ

๓.๒.๔ มิติปัจจัยผลักดันการพลิกโฉมประเทศ
หมวดหมู่ที่ ๑๒ ไทยมีกำลังคนสมรรถนะสูง มุ่งเรียนรู้อย่างต่อเนื่อง ตอบโจทย์การพัฒนาแห่งอนาคต
หมวดหมู่ที่ ๑๓ ไทยมีภาครัฐที่ทันสมัย มีประสิทธิภาพ และตอบโจทย์ประชาชน
ความเชื่อมโยงระหว่างหมวดหมู่การพัฒนากับเป้าหมายหลักแสดงไว้ในแผนภาพที่ ๓.๑ โดยหมวดหมู่
การพัฒนาที่กำหนดขึ้นเป็นประเด็นที่มีลักษณะเชิงบูรณาการที่ครอบคลุมการพัฒนาตั้งแต่ในระดับต้นน้ำจนถึง
ปลายน้ำ และสามารถนำไปสู่ผลพัฒนาทั้งในมิติเศรษฐกิจ สังคม ทรัพยากรธรรมชาติและสิ่งแวดล้อม
ไปพร้อม ๆ กัน ทำให้หมวดหมู่แต่ละประการสามารถสนับสนุนเป้าหมายหลักได้มากกว่าหนึ่งข้อ นอกจากนี้
การพัฒนาภายใต้แต่ละหมวดหมู่ไม่ได้แยกขาดจากกัน แต่มีการสนับสนุนหรือเอื้อประโยชน์ซึ่งกันและกัน
แผนภาพที่ ๓.๑ ความเชื่อมโยงระหว่างหมวดหมู่การพัฒนากับเป้าหมายหลัก

ส่วนที่ ๔

แผนกลยุทธ์รายหมวดหมู่

หมวดหมู่ที่ ๑ ไทยเป็นประเทศชั้นนำด้านสินค้าเกษตรและเกษตรแปรรูปมูลค่าสูง

๑. สถานการณ์การพัฒนาที่ผ่านมา

การพัฒนาภาคการเกษตรที่ผ่านมา เน้นการผลิตเพื่อการส่งออกและการเป็นวัตถุดิบให้กับอุตสาหกรรม
ต่อเนื่องในการสร้างรายได้เข้าสู่ประเทศ ผ่านการขยายพื้นที่เพาะปลูก การพัฒนาปัจจัยการผลิตให้มีคุณภาพ
การพัฒนาและใช้เทคโนโลยีอย่างต่อเนื่อง ซึ่งสามารถเพิ่มประสิทธิภาพการผลิตได้ในระดับหนึ่ง โดยในปี ๒๕๖๒
ผลิตภัณฑ์มวลรวมในประเทศของภาคการเกษตรและการแปรรูปที่เกี่ยวข้อง มีมูลค่า ๑,๔๗๗,๕๘๙ ล้านบาท
ซึ่งกิจกรรมทางเศรษฐกิจที่เกี่ยวข้องกับการผลิตสินค้าเกษตร อุตสาหกรรมอาหาร และอุตสาหกรรมเครื่องดื่ม
มีมูลค่ารวมคิดเป็นร้อยละ ๗.๕ ของผลิตภัณฑ์มวลรวมในประเทศของภาคการเกษตรและการแปรรูป
ที่เกี่ยวข้องปี ๒๕๖๒ แม้ว่ารัฐบาลได้ให้การส่งเสริมการผลิตและพัฒนาภาคการเกษตรตลอดห่วงโซ่อุปทาน แต่ยังมี
ข้อจำกัดที่สำคัญในการยกระดับการพัฒนากิจกรรมของไทย อาทิ ๑) น้ำเพื่อการเกษตร โดยร้อยละ ๘๓ ของพื้นที่
การเกษตรอยู่นอกเขตชลประทาน ๒) การเพาะปลูกในพื้นที่ที่ไม่เหมาะสม โดยร้อยละ ๓๐ ของพื้นที่การเกษตรเป็น
ที่ดินที่ไม่เหมาะสมกับการผลิตพืชและเป็นกลุ่มดินมีปัญหา ๓) การถือครองที่ดินพื้นที่การเกษตรที่เกษตรกรเป็น
เจ้าของมีแนวโน้มลดลงเหลือประมาณร้อยละ ๔๘ ของพื้นที่การเกษตรทั้งหมด ๔) มลพิษทางอากาศที่เกิดจาก
การเผาวัสดุเหลือทิ้งในพื้นที่การเกษตร ๕) ขาดการเชื่อมโยงในลักษณะของคลัสเตอร์ ตลอดห่วงโซ่มูลค่าของ
สถาบันเกษตรกรและเครือข่าย เพื่อเพิ่มอำนาจต่อรองในตลาดและลดต้นทุนการดำเนินงานธุรกิจ ๖) ความไม่สอดคล้อง
กันของปริมาณและคุณภาพผลผลิต กับความต้องการของตลาดทั้งในด้านการบริโภคทางตรงและการเป็นวัตถุดิบ
แปรรูปผลิตภัณฑ์ ๗) การผลิตและส่งออกสินค้าเกษตรเป็นวัตถุดิบหรือแปรรูปเป็นผลิตภัณฑ์ที่มีมูลค่าเพิ่มต่ำ
ไม่สร้างมูลค่าเพิ่ม ๘) แนวโน้มแรงงานในภาคเกษตรไทยที่มีอายุเฉลี่ยสูงขึ้น ขณะเดียวกัน ยังมีปัจจัยภายนอกที่
สำคัญที่ส่งผลให้การพัฒนากิจกรรมของไทยไม่สามารถยกระดับและเติบโตอย่างต่อเนื่อง ประกอบด้วย

๑) ภัยพิบัติทางธรรมชาติมีแนวโน้มเพิ่มสูงขึ้น ไม่ว่าจะเป็น ภัยแล้ง อุทกภัย และวาตภัย รวมถึงการระบาดของโรคที่เกิดกับพืชและสัตว์ ๒) ความผันผวนของราคาสินค้าเกษตรที่เกิดจากการผลิตสินค้าตามฤดูกาลและภาวะเศรษฐกิจโลก และ ๓) การนำเข้าสินค้าเกษตรเป็นมาตรฐานทางการค้าระหว่างประเทศและประเทศคู่ค้าเพิ่มมากขึ้น อาทิ มาตรฐานแรงงาน มาตรฐานสิ่งแวดล้อมอย่างไรก็ดี ความต้องการอาหารที่เพิ่มมากขึ้น การใช้ประโยชน์จากวัตถุดิบทางการเกษตรและของเหลือภาคเกษตรที่หลากหลายมากขึ้น และความตระหนักของผู้ผลิตและผู้บริโภคเกี่ยวกับการผลิตที่เป็นมิตรต่อสิ่งแวดล้อมเพิ่มมากขึ้น เป็นโอกาสให้ภาคการเกษตรไทยปรับเปลี่ยนรูปแบบการผลิตจาก “ผลิตมากแต่สร้างรายได้น้อย” ไปสู่การผลิตสินค้าคุณภาพสูงที่ “ผลิตน้อยแต่สร้างรายได้มาก” เพื่อให้ประเทศไทยเป็นประเทศชั้นนำด้านสินค้าเกษตรและเกษตรแปรรูปมูลค่าสูง แต่เมื่อพิจารณาความพร้อมของภาคเกษตรของไทยในการปรับเปลี่ยนรูปแบบการผลิตให้สามารถผลิตและจำหน่ายสินค้าเกษตรและเกษตรแปรรูปมูลค่าสูงนั้น พบว่ายังมีประเด็นสำคัญที่จำเป็นต้องสร้างความชัดเจน ปรับปรุง และยกระดับ เพื่อลดข้อจำกัดและเอื้อให้เกิดการผลิตสินค้าเกษตรและเกษตรแปรรูปมูลค่าสูง กล่าวคือ ตั้งแต่ต้นน้ำ ได้แก่ ๑) เทคโนโลยีและนวัตกรรม การเกษตรสมัยใหม่ที่เฉพาะเจาะจงยังมีการใช้ไม่มาก ๒) ฐานข้อมูลภาคการเกษตรที่มีอยู่เป็นจำนวนมาก ยังขาดการเชื่อมโยงและใช้ประโยชน์ในการบริหารจัดการภาคการเกษตร ๓) ความรู้ความเข้าใจเกี่ยวกับการสร้างมูลค่าเพิ่มจากการผลิตภาคเกษตรที่เป็นมิตรกับสิ่งแวดล้อมยังอยู่ในวงแคบ อาทิ การปลูกไม้เศรษฐกิจ การท่องเที่ยวเชิงเกษตร ๔) ระบบประกันภัยพืชผลยังไม่จูงใจให้เกษตรกรซื้อประกันโดยสมัครใจ สำหรับกลางน้ำ ประกอบด้วย ประเด็น ๕) นวัตกรรมการแปรรูปอาหาร ยังมีจำนวนล้าหลังด้านเทคโนโลยีอุตสาหกรรมอาหารที่น้อยกว่าต่างประเทศ แม้ว่าจะมีเม็ดเงินนวัตกรรมอาหาร และมีมูลค่าการลงทุนในการวิจัยและพัฒนาที่สูง ๖) ความพร้อมของโครงสร้างพื้นฐานด้านคุณภาพในการทดสอบอาหารใหม่ และการขึ้นทะเบียนอาหารใหม่ ยัง มีน้อยและล่าช้า รวมถึงประเด็นปลายน้ำ ได้แก่ ๗) ตลาดสินค้าเกษตรและเกษตรแปรรูปมูลค่าสูงยังไม่มี ความชัดเจน อาทิ อาหารทางการแพทย์ อาหารสุขภาพ สารสำคัญจากพืชสมุนไพร เคมีชีวภาพ ๘) ตลาดกลางจำหน่ายสินค้าเกษตรและผลิตภัณฑ์ยังมีอยู่อย่างจำกัด และปัจจัยสนับสนุน ได้แก่ ๙) การบริหารจัดการอุปสงค์และอุปทานของน้ำยังไม่เหมาะสม ทั้งในด้านการจัดหา จัดสรร พื้นฟูพัฒนาแหล่งน้ำ และเทคนิคการบริหารจัดการน้ำ รวมถึงการจัดการน้ำเสียเนื่องจากยังมีความต้องการน้ำที่ยังจัดการไม่ได้กว่า ๗๐,๐๐๐ ล้านลูกบาศก์เมตร และไม่สามารถจัดการกับความเสียหายน้ำท่วม/น้ำแล้งได้ ๑๐) ระบบรับรองมาตรฐานความปลอดภัยสินค้าเกษตรมีจำนวนมากและมีข้อกำหนดการผ่านเกณฑ์มาตรฐานที่แตกต่างกัน ทำให้ผู้ผลิตมีต้นทุนสูงในการขอรับรองมาตรฐานหากต้องการจำหน่ายสินค้าเกษตรแก่ตลาดปลายทางที่ยอมรับมาตรฐานความปลอดภัยสินค้าเกษตรที่ต่างกัน ๑๑) ระบบการรวบรวม ขนส่ง และกระจายสินค้าเกษตรที่ทันสมัยและมีประสิทธิภาพในปัจจุบันยังไม่เพียงพอกับความต้องการ และจำเป็นต้องได้รับการปรับปรุงการบริหารจัดการให้ทันสมัยและรวดเร็ว และ ๑๒) กลไกในการเชื่อมโยงผู้มีส่วนเกี่ยวข้องในห่วงโซ่อุปทานยังไม่มีประสิทธิภาพ

๒. เป้าหมายการพัฒนา

๒.๑ ความเชื่อมโยงของหมุดหมายกับเป้าหมายหลักของแผนพัฒนาฯ ฉบับที่ ๑๓ และยุทธศาสตร์ชาติหมุดหมายที่ ๑ ไทยเป็นประเทศชั้นนำด้านสินค้าเกษตรและเกษตรแปรรูปมูลค่าสูง มีความเชื่อมโยงกับเป้าหมายหลักของแผนพัฒนาฯ ฉบับที่ ๑๓ ทั้ง ๕ เป้าหมาย ได้แก่ เป้าหมายที่ ๑) การปรับโครงสร้างภาคการผลิตและบริการสู่เศรษฐกิจฐานนวัตกรรม โดยยกระดับให้มีขีดความสามารถในการแข่งขัน และเศรษฐกิจท้องถิ่นและผู้ประกอบการรายย่อยสามารถเชื่อมโยงกับห่วงโซ่มูลค่าของภาคการผลิตและบริการเป้าหมาย เป้าหมายที่

๒) การพัฒนาคนสำหรับโลกยุคใหม่ โดยสนับสนุนให้กำลังคนมีคุณภาพ สอดคล้องกับความต้องการของภาคการผลิตเป้าหมาย เป้าหมายที่ ๓) การมุ่งสู่สังคมแห่งโอกาสและความเป็นธรรม โดยลดความเหลื่อมล้ำทั้งในเชิงรายได้และความมั่นคง รวมถึงโอกาสในการแข่งขันของภาคธุรกิจ และให้กลุ่มเปราะบางและผู้ด้อยโอกาสมีโอกาสในการเลื่อนขั้นทางเศรษฐกิจและสังคมสูงขึ้น เป้าหมายที่ ๔) การเปลี่ยนผ่านการผลิตและบริโภคไปสู่ความยั่งยืน โดยการใช้ทรัพยากรธรรมชาติในการผลิตและบริโภคอย่างมีประสิทธิภาพและสอดคล้องกับขีดความสามารถในการรองรับของระบบนิเวศ และ เป้าหมายที่ ๕) การเสริมสร้างความสามารถของประเทศในการรับมือกับการเปลี่ยนแปลงและความเสี่ยงภายใต้บริบทโลกใหม่ โดยประเทศไทยมีความสามารถในการรับมือกับภัยคุกคามที่สำคัญในอนาคต โดยเฉพาะการเปลี่ยนแปลงสภาพภูมิอากาศ โรคระบาดร้ายแรงและโรคอุบัติใหม่ และภัยคุกคามทางไซเบอร์เป้าหมายของหมวดหมู่ที่ ๑ เมื่อพิจารณาความเชื่อมโยงกับยุทธศาสตร์ชาติ พบว่า มีความสอดคล้องกับยุทธศาสตร์ชาติ จำนวน ๓ ด้าน ได้แก่ ๑) ด้านการสร้างขีดความสามารถในการแข่งขัน ในเป้าหมาย (๑) ประเทศไทยเป็นประเทศพัฒนาแล้ว เศรษฐกิจเติบโตอย่างมีเสถียรภาพและยั่งยืน และ (๒) ประเทศไทยมีขีดความสามารถในการแข่งขันสูงขึ้น โดยมีแผนแม่บทภายใต้ยุทธศาสตร์ชาติ ประเด็นเกษตร ที่ให้ความสำคัญกับการยกระดับการผลิตให้เข้าสู่คุณภาพมาตรฐานความปลอดภัย การใช้ประโยชน์จากความโดดเด่นและเอกลักษณ์ของสินค้าเกษตร รวมถึงความหลากหลายทางชีวภาพในแต่ละพื้นที่เพื่อสร้างมูลค่าให้กับสินค้าเกษตร การประยุกต์ใช้เทคโนโลยีและนวัตกรรมสมัยใหม่ในการผลิตและการจัดการฟาร์ม ๒) ด้านการสร้างโอกาสและความเสมอภาคทางสังคม ในเป้าหมายการสร้างความเป็นธรรม และลดความเหลื่อมล้ำในทุกมิติ โดยมีแผนแม่บทภายใต้ยุทธศาสตร์ชาติ ประเด็นเศรษฐกิจฐานราก ที่ให้ความสำคัญกับการรวมกลุ่มในรูปแบบที่มีโครงสร้างกระจายรายได้ให้กับเศรษฐกิจและชุมชนได้อย่างเป็นรูปธรรม และมีกลไกขับเคลื่อนเศรษฐกิจฐานรากด้วยการดึงเอาพลังของภาคส่วนต่าง ๆ ทั้งภาคเอกชน ประชาสังคม และชุมชนท้องถิ่นมาร่วมขับเคลื่อน พร้อมทั้งสร้างความเข้มแข็งให้กับชุมชน และ ๓) ด้านการสร้างการเติบโตบนคุณภาพชีวิตที่เป็นมิตรต่อสิ่งแวดล้อม ในเป้าหมายการใช้ประโยชน์และสร้างการเติบโตบนฐานทรัพยากรธรรมชาติและสิ่งแวดล้อมให้สมดุลภายในขีดความสามารถของระบบนิเวศ โดยมีแผนแม่บทภายใต้ยุทธศาสตร์ชาติ ประเด็นการเติบโตอย่างยั่งยืน ที่ให้ความสำคัญกับการเติบโตที่เน้นหลักการใช้ประโยชน์ การอนุรักษ์ การรักษาฟื้นฟูและสร้างใหม่ เพื่อให้มีฐานทรัพยากรธรรมชาติและสิ่งแวดล้อมอย่างยั่งยืน ไม่ใช่ทรัพยากรธรรมชาติจนเกินความพอดี ไม่สร้างมลภาวะต่อสิ่งแวดล้อมจนเกินขีดความสามารถในการรองรับและเยียวยาของระบบนิเวศ รวมถึงการผลิตและการบริโภคเป็นมิตรต่อสิ่งแวดล้อม

๒.๒ เป้าหมาย ตัวชี้วัด และค่าเป้าหมายของการพัฒนาระดับหมวดหมู่

เป้าหมายที่ ๑ มูลค่าเพิ่มของสินค้าเกษตรและเกษตรแปรรูปสูงขึ้น

ตัวชี้วัดที่ ๑.๑ ผลผลิตทั้งหมดรวมในประเทศสาขาเกษตรเติบโต ร้อยละ ๔.๕ ต่อปี

ตัวชี้วัดที่ ๑.๒ รายได้สุทธิต่อครัวเรือนเกษตรกร ไม่ต่ำกว่า ๕๓๗,๐๐๐ บาทต่อครัวเรือน เมื่อสิ้นสุดแผน

ตัวชี้วัดที่ ๑.๓ พื้นที่เกษตรอินทรีย์ เพิ่มขึ้นเป็น ๒.๐ ล้านไร่ และพื้นที่เกษตรที่ได้รับการรับรองตามหลักการปฏิบัติทางการเกษตรที่ดีเพิ่มขึ้นเป็น ๒.๕ ล้านไร่ เมื่อสิ้นสุดแผน

ตัวชี้วัดที่ ๑.๔ พื้นที่เพาะปลูกพืชที่ไม่เหมาะสมลดลงร้อยละ ๑๐ เมื่อสิ้นสุดแผน

เป้าหมายที่ ๒ การพัฒนาโครงสร้างพื้นฐานและระบบบริหารจัดการ เพื่อคุณภาพ ความมั่นคงทางอาหาร และความยั่งยืนของภาคเกษตร

ตัวชี้วัดที่ ๒.๑ ภาคเกษตรมีผลิตภาพการผลิตรวม เฉลี่ยร้อยละ ๑.๕ เมื่อสิ้นสุดแผน

ตัวชี้วัดที่ ๒.๒ มีตลาดกลางสินค้าเกษตรภูมิภาคในภาคเหนือ ๒ แห่ง ภาคตะวันออกเฉียงเหนือ ๒ แห่ง ภาคใต้ ๒ แห่ง ภาคกลาง ๑ แห่ง และภาคตะวันออก ๑ แห่ง เมื่อสิ้นสุดแผน

ตัวชี้วัดที่ ๒.๓ น้ำไหลลงอ่างเก็บน้ำทั้งประเทศมีปริมาณอย่างน้อย ๔๐,๐๐๐ ล้านลูกบาศก์เมตรต่อปี เมื่อสิ้นสุดแผน
ตัวชี้วัดที่ ๒.๔ ระบบชลประทานมีประสิทธิภาพไม่ต่ำกว่าร้อยละ ๗๕ เมื่อสิ้นสุดแผน
ตัวชี้วัดที่ ๒.๕ เกิดการใช้น้ำซ้ำในพื้นที่เขตนอกเขตชลประทาน ไม่ต่ำกว่าร้อยละ ๒๐ ของพื้นที่ เมื่อสิ้นสุดแผน
ตัวชี้วัดที่ ๒.๖ มีพื้นที่ที่สามารถลดความเสี่ยงภัยน้ำท่วม-น้ำแล้ง และเกิดระบบจัดการน้ำชุมชน จำนวนไม่น้อยกว่า
๔,๐๐๐ ตำบล เมื่อสิ้นสุดแผนเป้าหมายที่ ๓ การเพิ่มศักยภาพและบทบาทของผู้ประกอบการเกษตรในฐานะหุ้นส่วน
เศรษฐกิจของห่วงโซ่อุปทานที่ได้รับส่วนแบ่งประโยชน์อย่างเหมาะสมและเป็นธรรม

ตัวชี้วัดที่ ๓.๑ จำนวนสหกรณ์ภาคเกษตรในชั้นที่ ๑ ตามเกณฑ์การจัดระดับความเข้มแข็งสหกรณ์เพิ่มขึ้น
อย่างน้อยร้อยละ ๑๘ เมื่อสิ้นสุดแผน

ตัวชี้วัดที่ ๓.๒ จำนวนกลุ่มเกษตรกรในชั้นที่ ๑ ตามเกณฑ์การจัดระดับความเข้มแข็งกลุ่มเกษตรกรเพิ่มขึ้น
อย่างน้อยร้อยละ ๖ เมื่อสิ้นสุดแผน

ตัวชี้วัดที่ ๓.๓ จำนวนวิสาหกิจชุมชนในระดับดี ตามเกณฑ์การจัดระดับความเข้มแข็งวิสาหกิจชุมชนเพิ่มขึ้น
อย่างน้อยร้อยละ ๓๕ เมื่อสิ้นสุดแผน

ตัวชี้วัดที่ ๓.๔ ผู้ประกอบการเกษตรเพิ่มขึ้นปีละ ๔,๐๐๐ ราย

๓. แผนที่กลยุทธ์

๔. กลยุทธ์การพัฒนา

กลยุทธ์ที่ ๑ การประยุกต์ใช้เทคโนโลยีและนวัตกรรมแบบมุ่งเป้า เพื่อให้เกิดการยกระดับกระบวนการผลิตและ
สร้างมูลค่าเพิ่ม

กลยุทธ์ย่อยที่ ๑.๑ สนับสนุนการวิจัยพัฒนาเทคโนโลยีและนวัตกรรมการผลิตและแปรรูปแบบมุ่งเป้า
โดยการมีส่วนร่วมของภาคเอกชน เพื่อให้เกิดการนางานวิจัยไปประยุกต์ใช้ตามความเหมาะสมของตลาด

กลยุทธ์ย่อยที่ ๑.๒ ส่งเสริมและขยายผลงานวิจัยจากหน่วยงานวิจัย มหาวิทยาลัยและสถาบัน
อาชีวศึกษา ภาคเอกชน และองค์กรเกษตรกรที่มีส่วนในการพัฒนาเทคโนโลยีนวัตกรรม เพื่อให้เกิดการใช้
ประโยชน์จากผลงานวิจัยและสร้างการมีส่วนร่วมระหว่างผู้พัฒนาเทคโนโลยีและผู้ใช้งาน

กลยุทธ์ที่ ๒ การส่งเสริมการผลิตและการขยายตัวของตลาดสินค้าเกษตรและผลิตภัณฑ์เกษตรแปรรูป
ที่มีมูลค่าเพิ่มสูง อาทิ ผลผลิตเกษตรปลอดภัย สมุนไพรแปรรูป อาหารทางการแพทย์ อาหารทางเลือก อาหาร
ฟังก์ชัน พลังงาน วัสดุและเคมีชีวภาพ โปรตีนจากพืชและแมลง

กลยุทธ์ย่อยที่ ๒.๑ ส่งเสริมให้มีการพัฒนาและทำธุรกิจผลิตภัณฑ์เกษตรแปรรูปมูลค่าเพิ่มสูง
ที่มีศักยภาพทางการตลาดในอนาคต โดยให้มีการจัดทำแผนที่นาทางสำหรับการพัฒนาและส่งเสริมผลิตภัณฑ์
เกษตรแปรรูปมูลค่าเพิ่มสูงรายผลิตภัณฑ์อย่างครบวงจร เพื่อนำไปสู่การส่งเสริมอย่างเป็นระบบ ต่อเนื่อง และ
มีประสิทธิภาพ ตลอดจนให้มีการพัฒนาและจัดทำข้อมูลผลิตภัณฑ์มวลรวมในประเทศ สาขาเกษตรแปรรูป

กลยุทธ์ย่อยที่ ๒.๒ กำหนดแผนที่นาทางในการพัฒนาและส่งเสริมการผลิตและใช้ผลิตภัณฑ์ชีวภาพ
ที่ผลิตจากวัตถุดิบทางการเกษตร ของเหลือทิ้งจากกระบวนการผลิตภาคเกษตร และผลพลอยได้อื่น อาทิ พลังงาน
วัสดุและเคมีชีวภาพ ปุ๋ยชีวภาพ วัคซีน สารชีวภัณฑ์ คาร์บอนเครดิต คาร์บอนซิงก์ รวมถึงการผลักดันไปสู่

การปฏิบัติกลยุทธ์ย่อยที่ ๒.๓ ส่งเสริมให้เกษตรกรประยุกต์ใช้วิทยาศาสตร์ เทคโนโลยี นวัตกรรมกระบวนการ
ผลิตที่หลากหลาย และคลังข้อมูลที่เกี่ยวข้องกับการเกษตร รวมถึงอัตลักษณ์ของท้องถิ่น ในการวิเคราะห์ วางแผน
พัฒนาผลผลิตและประสิทธิภาพการผลิต แปรรูปสินค้าเกษตรและสร้างมูลค่าเพิ่มผลผลิต ที่สอดคล้องกับศักยภาพ

ของพื้นที่และความต้องการของตลาด

กลยุทธ์ย่อยที่ ๒.๔ ส่งเสริมให้มีการปรับเปลี่ยนการเพาะปลูกพืชในพื้นที่ที่ไม่เหมาะสม ไปสู่การผลิตสินค้าเกษตรที่มีมูลค่าเพิ่มสูง

กลยุทธ์ย่อยที่ ๒.๕ รัณรงค์ และส่งเสริมให้ผู้บริโภคมีการตระหนัก เลือกรู้ และบริโภคสินค้าเกษตร และเกษตรแปรรูปที่ปลอดภัย มีคุณภาพสูง และได้มาตรฐาน เพื่อกระตุ้นให้เกิดตลาดสินค้าคุณภาพในวงกว้างอย่างทั่วถึง

กลยุทธ์ย่อย ๒.๖ ส่งเสริมและสนับสนุนให้ส่วนราชการมีการใช้สินค้าเกษตรและสินค้าเกษตรแปรรูปที่ได้คุณภาพ อาทิ ผลผลิตจากการเกษตรสำหรับใช้ในโรงพยาบาล โรงเรียน และเรือนจำ อาหารทางการแพทย์

กลยุทธ์ที่ ๓ การขยายผลรูปแบบเกษตรยั่งยืนที่เป็นมิตรกับสิ่งแวดล้อมและมีมูลค่าเพิ่มสูงจากแบบอย่างความสำเร็จในประเทศ เช่น เกษตรตามโมเดลเศรษฐกิจชีวภาพ เศรษฐกิจหมุนเวียน เศรษฐกิจสีเขียว เกษตรปลอดภัยวนเกษตร เกษตรอินทรีย์ ท่องเที่ยวเกษตร ประมงพื้นบ้าน การทำประมงถูกกฎหมาย และการปฏิบัติต่อแรงงานที่ถูกต้อง เป็นต้น

กลยุทธ์ย่อยที่ ๓.๑ ส่งเสริมการทำเกษตรยั่งยืนที่ตระหนักถึงผลกระทบต่อสิ่งแวดล้อมและการพัฒนาที่อาศัยธรรมชาติเป็นพื้นฐาน ผ่านการดำเนินการปกป้อง จัดการอย่างยั่งยืน และฟื้นฟูธรรมชาติหรือระบบนิเวศที่เปลี่ยนไป เพื่อคุณภาพชีวิตที่ดีของมนุษย์ และเป็นประโยชน์ต่อความหลากหลายทางชีวภาพ อาทิ การปลูกป่าเศรษฐกิจ การทวนเกษตร การลดการเผาตอซัง การทำประมงถูกกฎหมาย การปฏิบัติต่อแรงงานที่ถูกต้อง

กลยุทธ์ย่อยที่ ๓.๒ สนับสนุนปัจจัยการผลิตที่จำเป็น เพื่อให้เกิดการขยายผลรูปแบบเกษตรกรรมเป็นมิตรกับสิ่งแวดล้อมและมีมูลค่าเพิ่มสูง อาทิ สารชีวภัณฑ์ ปุ๋ยชีวภาพ พร้อมทั้งให้มีการจัดเก็บข้อมูลปริมาณการผลิตและการใช้สารชีวภัณฑ์อย่างต่อเนื่อง

กลยุทธ์ย่อยที่ ๓.๓ จัดให้มีการบริหาร อนุรักษ์ เพาะพันธุ์ เพาะเลี้ยง พันธุ์พืชเฉพาะถิ่น สัตว์น้ำ และปศุสัตว์ เพื่อเพิ่มปริมาณผลผลิตทางการเกษตรตามธรรมชาติ

กลยุทธ์ย่อยที่ ๓.๔ ขยายผลแบบอย่างความสำเร็จในการบริหารจัดการเพื่อผลิตสินค้าเกษตรให้สอดคล้องกับทรัพยากรของชุมชนที่มีอยู่ให้มีประสิทธิภาพ

กลยุทธ์ที่ ๔ การพัฒนาระบบบริหารจัดการน้ำเพื่อการเกษตรให้มีความสมดุลระหว่างอุปสงค์และอุปทานรวมทั้งการใช้น้ำซ้ำ

กลยุทธ์ย่อยที่ ๔.๑ ส่งเสริมและผลักดันการเพิ่มพื้นที่ป่าต้นน้ำ/ป่าเศรษฐกิจที่สามารถสร้างรายได้ในพื้นที่ที่ไม่เหมาะสมสำหรับการปลูกพืช รวมทั้งเพิ่มปริมาณน้ำตามธรรมชาติให้มีน้ำเพียงพอต่อการใช้น้ำทั้งระบบ

กลยุทธ์ย่อยที่ ๔.๒ เร่งพัฒนาและฟื้นฟูระบบชลประทานและการกระจายน้ำในพื้นที่เขตชลประทาน พร้อมทั้งพัฒนาและบริหารจัดการแหล่งน้ำนอกเขตชลประทาน รวมถึงแหล่งน้ำชุมชน ตลอดจนการจัดการตะกอนที่เหมาะสม โดยความร่วมมือระหว่างองค์กรปกครองส่วนท้องถิ่นร่วมและหน่วยงานที่เกี่ยวข้อง เพื่อเพิ่มแหล่งเก็บกักน้ำให้สามารถใช้ได้อย่างมีประสิทธิภาพ

กลยุทธ์ย่อยที่ ๔.๓ ดำเนินการให้มีการจัดการตะกอนอย่างเหมาะสม ตั้งแต่การมีระบบดักตะกอน การลดการชะล้างพังทลายของตะกอนในลาน้ำด้วยการปลูกพืชคลุมดินหรือพืชป้องกันกัดเซาะตลิ่ง เพื่อเพิ่มปริมาณและแหล่งเก็บกักน้ำให้สามารถใช้ได้อย่างมีประสิทธิภาพ

กลยุทธ์ย่อยที่ ๔.๔ บริหารจัดการและวางแผนการใช้น้ำอย่างเป็นระบบและสมดุล ตลอดจนพัฒนาและถ่ายทอดองค์ความรู้เกี่ยวกับการใช้น้ำที่มีประสิทธิภาพ อาทิ การใช้น้ำซ้ำ

กลยุทธ์ที่ ๕ การส่งเสริมให้เอกชนลงทุนพัฒนาตลาดกลางและตลาดออนไลน์สินค้าเกษตร รวมถึงสินค้ากลุ่มปศุสัตว์และประมง

กลยุทธ์ย่อยที่ ๕.๑ พัฒนาปัจจัยสนับสนุนที่เอื้อและจูงใจให้เอกชนลงทุนและพัฒนาตลาดกลาง

ภูมิภาค/ตลาดในชุมชน

กลยุทธ์ย่อยที่ ๕.๒ ผลักดันให้มีการจัดเก็บข้อมูลราคาสินค้าเกษตรเปรียบเทียบระหว่างตลาดภูมิภาคและตลาดส่วนกลางอย่างต่อเนื่อง

กลยุทธ์ย่อยที่ ๕.๓ พัฒนาความรู้และทักษะให้เกษตรกรสามารถซื้อขายผลผลิตผ่านตลาดออนไลน์สินค้าเกษตร เช่น พืช ประมง และปศุสัตว์ เป็นต้น

กลยุทธ์ที่ ๖ การสนับสนุนระบบประกันภัยและรับรองคุณภาพมาตรฐานสินค้าเกษตรและสินค้าเกษตรแปรรูปที่เกษตรกรเข้าถึงได้

กลยุทธ์ย่อยที่ ๖.๑ เพิ่มประสิทธิภาพของระบบประกันภัยสินค้าเกษตรให้มีความหลากหลายและเหมาะสมกับรูปแบบการผลิตสินค้าเกษตร

กลยุทธ์ย่อยที่ ๖.๒ ดำเนินการให้มีการปรับลดต้นทุนการทาดูแลของเกษตรกรที่เกี่ยวข้องกับการขอรับรองมาตรฐานต่าง ๆ ตลอดทั้งห่วงโซ่อุปทาน เพื่อเพิ่มโอกาสการเข้าถึงและจูงใจให้เกษตรกรมีการผลิตสินค้าที่มีคุณภาพได้มาตรฐานมากยิ่งขึ้น

กลยุทธ์ย่อยที่ ๖.๓ สนับสนุนบทบาทของเอกชนในการเชื่อมโยงผลผลิตของเกษตรกรที่ได้มาตรฐานเพื่อเข้าสู่ห่วงโซ่อุปทานสินค้าเกษตรสร้างมูลค่า

กลยุทธ์ย่อยที่ ๖.๔ เจรจาหรือหาข้อตกลงให้มาตรฐานสินค้าเกษตรและผลิตภัณฑ์ของไทยเป็นที่ยอมรับในต่างประเทศ

กลยุทธ์ย่อยที่ ๖.๕ เร่งพัฒนาโครงสร้างพื้นฐานทางคุณภาพของประเทศ รวมถึงกระบวนการทดสอบคุณภาพที่จำเป็น สำหรับการพัฒนาสินค้าเกษตรและเกษตรแปรรูปมูลค่าสูง

กลยุทธ์ที่ ๗ การพัฒนาประสิทธิภาพการบริหารจัดการฟาร์มและกิจกรรมหลังการเก็บเกี่ยว เพื่อลดต้นทุนและเพิ่มมูลค่าผลผลิตของเกษตรกร

กลยุทธ์ย่อยที่ ๗.๑ สนับสนุนบทบาทสถาบันเกษตรกร (สหกรณ์/กลุ่มเกษตรกร/วิสาหกิจชุมชน)

ในฐานะหน่วยธุรกิจของเกษตรกร ให้ทำหน้าที่สนับสนุนการเพิ่มประสิทธิภาพการบริหารจัดการฟาร์ม กิจกรรมหลังการเก็บเกี่ยว และกระบวนการขนส่งผลผลิตจนถึงลูกค้าปลายทาง เพื่อลดต้นทุนและเพิ่มมูลค่าให้กับผลผลิตของเกษตรกร

กลยุทธ์ย่อยที่ ๗.๒ พัฒนาโครงสร้างพื้นฐานและสิ่งอำนวยความสะดวกในการรวบรวมและขนส่งสินค้าเกษตร เพื่อเชื่อมโยงผลผลิตตลอดห่วงโซ่อุปทานสินค้าเกษตร

กลยุทธ์ย่อยที่ ๗.๓ พัฒนาให้มีการจัดเก็บข้อมูลความสูญเสียในกระบวนการผลิตของภาคเกษตรเพื่อใช้เป็นฐานสำหรับการวัดในอนาคต

กลยุทธ์ที่ ๘ การส่งเสริมให้เกษตรกรมีที่ดินทำกินและรักษาพื้นที่เกษตรกรรมที่เหมาะสมไว้เป็นฐานการผลิตการเกษตร

กลยุทธ์ย่อยที่ ๘.๑ สนับสนุนและส่งเสริมการจัดสรรที่ดินทำกินให้กับเกษตรกรอย่างเป็นระบบผ่านกลไกที่มีอยู่ อาทิ การจัดที่ดินทำกินให้ชุมชนตามนโยบายรัฐบาล และการจัดสรรที่ดินของสำนักงานการปฏิรูปที่ดินเพื่อเกษตรกรรม

กลยุทธ์ย่อยที่ ๘.๒ คุ้มครองพื้นที่เกษตรกรรมที่มีศักยภาพและขยายโอกาสในการเข้าถึงพื้นที่ทำกินของเกษตรกรให้มากขึ้น รวมถึงการกำหนดเขตการใช้พื้นที่ทำการเกษตรที่เหมาะสม

กลยุทธ์ที่ ๙ การพัฒนาฐานข้อมูลและคลังข้อมูลที่เกี่ยวข้องกับการเกษตร รวมทั้งผลักดันให้มีการใช้ข้อมูลอย่างมีประสิทธิภาพ

กลยุทธ์ย่อยที่ ๙.๑ พัฒนาระบบคลังข้อมูลด้านเกษตรให้เชื่อมโยงกัน และเป็นข้อมูลเปิด เพื่อเป็นฐานสำหรับนำไปใช้งานประยุกต์ต่อยอดในการเพิ่มประสิทธิภาพการผลิตภาคเกษตรและการสร้างมูลค่าเพิ่มต่อไป

โดยเฉพาะอย่างยิ่งข้อมูลที่เกี่ยวข้องกับ ๑) ด้านทรัพยากรธรรมชาติ (อาทิ น้ำ ดิน ป่า ทะเล) ๒) ด้านการเกษตร

เช่น ความเหมาะสมของพื้นที่ในการผลิตสินค้าเกษตร และทะเบียนเกษตรกร เป็นต้น ๓) ด้านการตลาดสินค้าเกษตรและผลิตภัณฑ์ อาทิ แนวโน้มราคาสินค้าเกษตร แหล่งรับซื้อ และ ๔) ด้านเทคโนโลยีและนวัตกรรม กลยุทธ์ย่อยที่ ๙.๒ พัฒนาแพลตฟอร์มและแอปพลิเคชันสำหรับการเข้าถึงคลังข้อมูลต่าง ๆ เพื่อให้มีการใช้ข้อมูลที่เกี่ยวข้องกับภาคเกษตรในการจำแนกรูปแบบการผลิตและสมรรถนะของเกษตรกร เพื่อให้การจัดทำแนวทางการส่งเสริมและพัฒนาภาคเกษตร รวมถึงมาตรการต่าง ๆ มีความเหมาะสมกับสมรรถนะเกษตรกรและศักยภาพของพื้นที่ที่มีความแตกต่างกัน

กลยุทธ์ที่ ๑๐ การพัฒนาให้เกิดระบบการบริหารจัดการเพื่อความมั่นคงทางด้านอาหาร

กลยุทธ์ย่อยที่ ๑๐.๑ ส่งเสริมให้ชุมชนสามารถเข้าถึงความมั่นคงทางอาหารทั้งด้านปริมาณและ

โภชนาการที่ครบถ้วน รวมถึงระบบสำรองอาหาร ให้มีรูปแบบที่หลากหลาย ปลอดภัย เพียงพอ และสนับสนุนให้เกิดพื้นที่ต้นแบบด้านการสำรองอาหารของชุมชน

กลยุทธ์ย่อยที่ ๑๐.๒ เตรียมการบริหารจัดการการกระจายสินค้าเกษตรและอาหารในภาวะวิกฤต

กลยุทธ์ที่ ๑๑ การยกระดับขีดความสามารถของเกษตรกรและสถาบันเกษตรกร

กลยุทธ์ย่อยที่ ๑๑.๑ พัฒนาต่อยอดองค์ความรู้และทักษะในการบริหารจัดการฟาร์ม ความปลอดภัย

และอาชีวอนามัยของเกษตรกร และการดำเนินธุรกิจการเกษตรในยุคดิจิทัล เพื่อยกระดับขีดความสามารถเกษตรกรไปสู่การเป็นเกษตรกรอัจฉริยะที่มีศักยภาพสูงในการพัฒนากระบวนการผลิตและสร้างมูลค่าเพิ่มของสินค้าเกษตร ให้เหมาะสมกับสภาพพื้นที่และความต้องการของตลาดได้อย่างต่อเนื่อง และยั่งยืน

กลยุทธ์ย่อยที่ ๑๑.๒ ยกกระดับความเข้มแข็งและความสามารถในการดำเนินธุรกิจเพิ่มมูลค่าของ

สหกรณ์การเกษตร กลุ่มเกษตรกร และวิสาหกิจชุมชน รวมทั้งสนับสนุนบทบาทภาคเอกชนและสถาบันการศึกษา ทั้งระดับอาชีวศึกษา และอุดมศึกษาในพื้นที่ ในการเป็นผู้ให้บริการ ผู้ถ่ายทอดเทคโนโลยี และที่ปรึกษาทางธุรกิจ เพื่อเชื่อมโยงข้อมูล องค์ความรู้ และเทคโนโลยีกับการปรับเปลี่ยนและต่อยอดธุรกิจการเกษตรได้อย่างมีประสิทธิภาพ

กลยุทธ์ย่อยที่ ๑๑.๓ ปรับปรุงกฎหมายและระเบียบเกี่ยวกับการพัฒนาสหกรณ์ให้สอดคล้องกับ

การเปลี่ยนแปลงและเอื้อต่อการสร้างความเข้มแข็งของสหกรณ์ อาทิ ปรับปรุงระบบการจัดทำบัญชี

และการตรวจสอบทางการเงินให้เป็นไปด้วยความรวดเร็ว โปร่งใส และเป็นอิสระ เพื่อการป้องกันและแก้ไขปัญหาได้ทันสถานการณ์ และสร้างความเชื่อมั่นของสมาชิกและประชาชนต่อระบบสหกรณ์

กลยุทธ์ที่ ๑๒ การพัฒนากลไกเพื่อเชื่อมโยงภาคีต่าง ๆ ทั้งภาคเอกชน ส่วนราชการ กลุ่มเกษตรกร และ

นักวิชาการในพื้นที่ ในการเป็นหุ้นส่วนทางเศรษฐกิจในการพัฒนาภาคเกษตรตลอดห่วงโซ่อุปทาน

กลยุทธ์ย่อยที่ ๑๒.๑ สนับสนุนบทบาทองค์กรหรือสภาเกษตรกรในกลไกความร่วมมือภาครัฐ

ภาคเอกชน และภาควิชาการในแต่ละจังหวัด เพื่อเชื่อมโยงการผลิตของเกษตรกรและการดำเนินธุรกิจการเกษตร

ของสถาบันเกษตรกรในพื้นที่ให้สอดคล้องกับศักยภาพของพื้นที่ ความต้องการของภาคเอกชนในระดับจังหวัด

การดำเนินภารกิจของส่วนราชการระดับจังหวัด และความเชี่ยวชาญของสถาบันการศึกษาในพื้นที่ เพื่อสร้าง

ความเป็นหุ้นส่วนทางเศรษฐกิจบนพื้นฐานของการแบ่งปันข้อมูล องค์ความรู้ ทักษะ และผลประโยชน์

อย่างเท่าเทียมและเหมาะสมกับบทบาท หน้าที่ และความรับผิดชอบ

กลยุทธ์ย่อยที่ ๑๒.๒ ส่งเสริมบทบาทภาคเอกชนในการเป็นหุ้นส่วนเศรษฐกิจกับสถาบันเกษตรกร

และเกษตรกรในรูปแบบธุรกิจต่าง ๆ เพื่อให้เกิดความร่วมมือในการยกระดับประสิทธิภาพกระบวนการผลิตให้

มีความสอดคล้องกับศักยภาพพื้นที่และความต้องการของตลาด โดยมีการแบ่งปันผลประโยชน์ร่วมกัน

อย่างเหมาะสมและเป็นธรรม

หมุดหมายที่ ๒ ไทยเป็นจุดหมายของการท่องเที่ยวที่เน้นคุณภาพและความยั่งยืน

๑. สถานการณ์การพัฒนาที่ผ่านมา

อุตสาหกรรมท่องเที่ยวมีบทบาทสำคัญในระบบเศรษฐกิจไทย และยังเป็นแหล่งสร้างรายได้สำคัญให้แก่เศรษฐกิจของประเทศทั้งทางตรงและทางอ้อม สามารถสร้างรายได้ให้กับประเทศไทย ๒.๙๙ ล้านล้านบาท คิดเป็นร้อยละ ๑๘ ของผลิตภัณฑ์มวลรวมในประเทศ และก่อให้เกิดการจ้างงาน ๘.๓ ล้านตำแหน่ง ในปี ๒๕๖๒ อีกทั้งยังมีการเติบโตทางเศรษฐกิจอย่างต่อเนื่อง โดยระหว่างปี ๒๕๕๘ – ๒๕๖๒ รายได้จากการท่องเที่ยวของไทยขยายตัวเฉลี่ยร้อยละ ๒.๓ ต่อปี อย่างไรก็ตาม การขยายตัวของรายได้จากการท่องเที่ยวดังกล่าว เป็นผลมาจากการเพิ่มขึ้น

ของจำนวนนักท่องเที่ยวเป็นหลัก กล่าวคือ จำนวนนักท่องเที่ยวเพิ่มขึ้นเฉลี่ยถึงร้อยละ ๕.๖ ต่อปี ในขณะที่การใช้จ่ายต่อคนต่อวันของนักท่องเที่ยวขยายตัวในอัตราที่ลดลง และระยะเวลาท่องเที่ยวต่อทริปลดลง ซึ่งทำให้การท่องเที่ยวของไทยในระยะหลังต้องเผชิญกับความท้าทายด้านความยั่งยืน จากการเติบโตในเชิงปริมาณมากกว่าคุณภาพ นอกจากนี้ หากพิจารณาในมิติของการกระจายรายได้ พบว่า รายได้จากการท่องเที่ยวร้อยละ ๙๐ ยังกระจุกอยู่ในเมืองท่องเที่ยวหลัก ไม่สามารถกระจายไปสู่เมืองท่องเที่ยวรองได้อย่างมีประสิทธิภาพ โดยเฉพาะรายได้จากนักท่องเที่ยวต่างชาติ ที่อยู่ในเมืองหลักถึงประมาณร้อยละ ๙๘ ของรายได้จากนักท่องเที่ยวต่างชาติทั้งหมดทั้งนี้ สถานการณ์การแพร่ระบาดของโควิด-๑๙ ตั้งแต่ปี ๒๕๖๓ ทำให้ประเทศไทยต้องเผชิญกับการหดตัวอย่างรุนแรงของเศรษฐกิจการท่องเที่ยว โดยรายได้จากการท่องเที่ยวลดลงถึงร้อยละ ๗๑ จากปี ๒๕๖๒ เหลือเพียง ๐.๗๙ ล้านล้านบาท ในปี ๒๕๖๓ และแม้ว่าจะมีมาตรการกระตุ้นการเดินทางท่องเที่ยวของภาครัฐที่ผ่านมา อาทิโครงการเราเที่ยวด้วยกัน โครงการกำลังใจ แต่ยังไม่เพียงพอต่อการฟื้นตัวของภาคการท่องเที่ยว เนื่องจากที่ผ่านมาโครงสร้างเศรษฐกิจการท่องเที่ยวของไทยพึ่งพานักท่องเที่ยวต่างชาติถึงร้อยละ ๖๓.๙ อีกทั้ง การหดตัวดังกล่าวยังส่งผลให้ธุรกิจที่เกี่ยวข้องเนื่องกับการท่องเที่ยวได้รับผลกระทบอย่างหนัก โดยเฉพาะจากปัญหาจำนวนนักท่องเที่ยวที่ลดลงและการขาดสภาพคล่อง ภาครัฐจึงได้มีมาตรการเสริมสภาพคล่องเร่งด่วน อาทิ มาตรการสินเชื่อเบิกจ่ายค่าที่พักชำระหนี้ แต่ธุรกิจที่เกี่ยวข้องเนื่องกับการท่องเที่ยวส่วนใหญ่อยู่นอกระบบ ทำให้ไม่สามารถเข้าถึงมาตรการฟื้นฟูและเยียวยาของภาครัฐได้อย่างเพียงพอ ทั้งนี้ แนวโน้มของการแพร่ระบาดยังคงรุนแรงและยืดเยื้อจากการแพร่กระจายของโควิด-๑๙ สายพันธุ์ใหม่ๆ ทั่วโลก ทำให้ฉากทัศน์ของเศรษฐกิจการท่องเที่ยวของไทยในระยะต่อไปจะยังคงมีความไม่แน่นอนอนศกยภาพของการท่องเที่ยวไทยยังมีข้อได้เปรียบจากประเทศคู่แข่ง ด้วยทำเลที่ตั้งที่เป็นจุดศูนย์กลางของภูมิภาค ความหลากหลายของทรัพยากรธรรมชาติ ศิลปวัฒนธรรม และความมีอัธยาศัยไมตรีของคนไทยโดยในปี ๒๕๖๔ สภาเศรษฐกิจโลกได้จัดอันดับดัชนีการพัฒนาด้านการเดินทางและการท่องเที่ยว ประจำปี ๒๕๖๔ เพื่อการฟื้นฟูภาคท่องเที่ยวอย่างยืดหยุ่นและยั่งยืน ซึ่งประเทศไทยอยู่ในอันดับที่ ๓๖ จาก ๑๑๗ ประเทศ และอยู่ในอันดับที่ ๓๕ จาก ๑๑๗ ประเทศ ในปี ๒๕๖๒ โดยในปี ๒๕๖๔ พบว่า ประเทศไทยมีจุดแข็งสำคัญ ได้แก่ ด้านโครงสร้างพื้นฐานด้านการขนส่งทางอากาศ อยู่ในอันดับที่ ๑๓ ด้านทรัพยากรธรรมชาติ อยู่ในอันดับที่ ๑๔ และด้านทรัพยากรที่ไม่ใช่เพื่อการพักผ่อน อยู่ในอันดับที่ ๑๖ โดยยังมีประเด็นท้าทายที่ต้องให้ความสำคัญ คือ ด้านความยั่งยืนของสิ่งแวดล้อม อยู่ในอันดับที่ ๙๗ ด้านความมั่นคงและความปลอดภัย อยู่ในอันดับที่ ๙๒ และด้านการให้ความสำคัญกับการเดินทางและท่องเที่ยว อยู่ในอันดับที่ ๘๘ ซึ่งจุดอ่อนดังกล่าวล้วนแล้วแต่เป็น

ประเด็นสำคัญสำหรับการท่องเที่ยวในระยะต่อไปที่ถูกขับเคลื่อนโดยมีแนวโน้มสำคัญ คือ ความกังวลด้านสุขภาพและสุขอนามัย การเติบโตของสังคมผู้สูงอายุ ความก้าวหน้าทางเทคโนโลยีเพื่อการท่องเที่ยว และความตระหนักในด้านสิ่งแวดล้อมและความยั่งยืนการพัฒนาอุตสาหกรรมท่องเที่ยวอย่างยั่งยืนจะต้องคำนึงปัจจัยเสี่ยงทั้งภายในและภายนอก ทั้งนี้สถานการณ์และแนวโน้มการท่องเที่ยว และปัญหาที่ผ่านมา พบว่า ประเทศไทยมีความท้าทายต่อการบรรลุเป้าหมายในหลายประเด็น สรุปได้ดังนี้ ๑) การสร้างมูลค่าเพิ่มให้กับการท่องเที่ยว

เพื่อดึงดูดให้เกิดการจับจ่ายใช้สอยของนักท่องเที่ยวมากขึ้น และส่งเสริมการท่องเที่ยวที่เน้นคุณภาพมากกว่าปริมาณ การเพิ่มขีดความสามารถในการแข่งขันของการท่องเที่ยวไทย โดยเฉพาะในเมืองท่องเที่ยวรอง และผู้ประกอบการ รายย่อยเพื่อดึงดูดการท่องเที่ยวภายในประเทศ และก่อให้เกิดการกระจายรายได้จากการท่องเที่ยวอย่างมี ประสิทธิภาพ

๓) การบริหารจัดการการท่องเที่ยวอย่างยั่งยืน ทั้งในมิติของมาตรฐานความสะอาดและปลอดภัย สังคม ทรัพยากรธรรมชาติ และสิ่งแวดล้อม ๔) การพัฒนาปัจจัยเอื้อให้เกิดการพัฒนาการท่องเที่ยวอย่างยั่งยืน โดยเฉพาะ การพัฒนาภาคคนและธุรกิจให้พร้อมรับกับการเปลี่ยนแปลง การปรับปรุงระเบียบและกฎหมายที่ล้าสมัย และเป็นอุปสรรค การใช้เทคโนโลยีและข้อมูลในการพัฒนาและส่งเสริมการท่องเที่ยวอย่างมีประสิทธิภาพ

๒. เป้าหมายการพัฒนา

๒.๑ ความเชื่อมโยงของหมุดหมายกับเป้าหมายหลักของแผนพัฒนาฯ ฉบับที่ ๑๓ และยุทธศาสตร์ชาติ หมุดหมายที่ ๒ ไทยเป็นจุดหมายของการท่องเที่ยวที่เน้นคุณภาพและความยั่งยืน เชื่อมโยงกับ ยุทธศาสตร์ชาติด้านการสร้างขีดความสามารถในการแข่งขัน ที่มุ่งเน้นการสร้างความหลากหลายด้านการท่องเที่ยว รักษาการเป็นจุดหมายปลายทางที่สำคัญของการท่องเที่ยวระดับโลกที่ดึงดูดนักท่องเที่ยวทุกระดับ และเพิ่มสัดส่วน ของนักท่องเที่ยวที่มีคุณภาพสูง อีกทั้งยังเชื่อมโยงกับเป้าหมายหลักของแผนพัฒนาฯ ฉบับที่ ๑๓ ใน ๔ เป้าหมาย ได้แก่ เป้าหมายที่ ๑) การปรับโครงสร้างภาคการผลิตและบริการสู่เศรษฐกิจฐานนวัตกรรม โดยยกระดับให้ ภาคการท่องเที่ยวมีขีดความสามารถในการแข่งขันที่สูงขึ้น และส่งเสริมให้ผู้ประกอบการรายย่อยและชุมชน สามารถเชื่อมโยงกับห่วงโซ่มูลค่าได้ เป้าหมายที่ ๒) การพัฒนาคนสำหรับโลกยุคใหม่ เป้าหมายที่ ๓) การมุ่งสู่ สังคมแห่งโอกาสและความเป็นธรรม และ เป้าหมายที่ ๔) การเปลี่ยนผ่านการผลิตและบริการไปสู่ความยั่งยืน โดยให้ความสำคัญกับการบริหารจัดการทรัพยากรอย่างมีประสิทธิภาพและยั่งยืน

๒.๒ เป้าหมาย ตัวชี้วัด และค่าเป้าหมายของการพัฒนาระดับหมุดหมาย

เป้าหมายที่ ๑ การเปลี่ยนการท่องเที่ยวไทยเป็นการท่องเที่ยวคุณภาพสูงที่เชื่อมโยงกับอุตสาหกรรม และบริการที่มีศักยภาพอื่น

ตัวชี้วัดที่ ๑.๑ นักท่องเที่ยวชาวไทยและชาวต่างชาติมีค่าใช้จ่ายต่อวันเพิ่มขึ้นเฉลี่ยร้อยละ ๑๐ ต่อปี
ตัวชี้วัดที่ ๑.๒ อันดับดัชนีการพัฒนากาเดินทางและการท่องเที่ยวดีขึ้น โดยมีอันดับรวมไม่เกินอันดับที่ ๒๕ ด้านความปลอดภัยและการรักษาความปลอดภัย ไม่เกินอันดับที่ ๕๐ ด้านความยั่งยืน ด้านสิ่งแวดล้อมไม่เกินอันดับที่ ๕๐ ด้านสุขภาพและสุขอนามัยไม่เกินอันดับที่ ๕๐ และด้านทรัพยากรทางวัฒนธรรมและการท่องเที่ยวเชิงธุรกิจ ไม่เกินอันดับที่ ๒๕
ตัวชี้วัดที่ ๑.๓ ระดับความพึงพอใจของนักท่องเที่ยวเพิ่มขึ้น ๐.๐๕ คะแนนต่อปี
ตัวชี้วัดที่ ๑.๔ จำนวนนักท่องเที่ยวกลุ่มเดินทางซ้ำ เพิ่มขึ้นเฉลี่ยร้อยละ ๑๕ ต่อปี

เป้าหมายที่ ๒ การปรับโครงสร้างการท่องเที่ยวให้พึ่งพานักท่องเที่ยวในประเทศและมีการกระจายโอกาส ทางเศรษฐกิจมากขึ้น

ตัวชี้วัดที่ ๒.๑ รายได้จากการท่องเที่ยวเมืองรองเฉลี่ยทุกเมืองเพิ่มขึ้นร้อยละ ๑๐ ต่อปี (ค่าเฉลี่ยถ่วงน้ำหนักของ เมืองรองทั้งหมด)

ตัวชี้วัดที่ ๒.๒ รายได้จากนักท่องเที่ยวชาวไทย เพิ่มขึ้นร้อยละ ๑๐ ต่อปี

ตัวชี้วัดที่ ๒.๓ มีชุมชนที่เป็นวิสาหกิจเพื่อสังคม เพิ่มขึ้นเฉลี่ยปีละ ๕๐ ชุมชน

เป้าหมายที่ ๓ การท่องเที่ยวไทยต้องมีการบริหารจัดการอย่างยั่งยืนในทุกมิติ
ตัวชี้วัดที่ ๓.๑ ผู้ประกอบการและแหล่งท่องเที่ยวได้รับมาตรฐานการท่องเที่ยวไทย เพิ่มขึ้นร้อยละ ๑๐ ต่อปี
ตัวชี้วัดที่ ๓.๒ ชุมชนท่องเที่ยวได้รับมาตรฐานการท่องเที่ยวโดยชุมชน เพิ่มขึ้นไม่น้อยกว่าปีละ ๕๐ ชุมชน

๓. แผนที่กลยุทธ์

๔. กลยุทธ์การพัฒนา

กลยุทธ์ที่ ๑ การส่งเสริมการพัฒนากิจกรรม สินค้า และบริการ การท่องเที่ยวมูลค่าเพิ่มสูง
กลยุทธ์ย่อยที่ ๑.๑ พัฒนาการท่องเที่ยวตามแนวคิดโมเดลอารมณดีมีความสุข ในแผนการปฏิรูป
ประเทศด้านเศรษฐกิจ ฉบับปรับปรุง สนับสนุนให้มีการรวบรวมองค์ความรู้และข้อมูลความหลากหลาย
ทางภูมิศาสตร์ ชีวภาพ และวัฒนธรรม รวมถึงวิถีการดำเนินชีวิตในแต่ละท้องถิ่น ที่มีอัตลักษณ์ และนำไปสร้าง
มูลค่าเพิ่มเป็นสินค้าและบริการสำหรับการท่องเที่ยวคุณภาพสูง ซึ่งจะก่อให้เกิดประโยชน์ในเชิงพาณิชย์และเพิ่มขีด
ความสามารถของผู้ประกอบการ และยังสามารถสร้างประสบการณ์และคุณภาพชีวิตที่ดีให้กับนักท่องเที่ยว
และประชาชนในแหล่งท่องเที่ยว

กลยุทธ์ย่อยที่ ๑.๒ ส่งเสริมการพัฒนาการท่องเที่ยวคุณภาพที่มีศักยภาพในการเติบโตสูง ได้แก่

- ๑) ส่งเสริมสวรรค์แห่งการช้อปปิ้ง โดยสนับสนุนให้มีกลุ่มสินค้าที่ระลึกประจำชาติ รวมถึงการใช้นโยบายลดภาษี
นำเข้าสำหรับสินค้าฟุ่มเฟือยบางประเภท จัดให้มีพื้นที่ปลอดอากรเป็นพิเศษต่อยอดจากภูเก็ตแซนด์บ็อกซ์
เพื่อกระตุ้นให้เกิดการจับจ่ายใช้สอย และก่อให้เกิดการกระจายรายได้ไปสู่ผู้ประกอบการรายย่อย
- ๒) การท่องเที่ยวทางน้ำ ทั้งการล่องเรือในมหาสมุทร เรือสำราญ และการล่องเรือในแม่น้ำ โดยให้มีการจัดทำ
แผนพัฒนาที่ชัดเจนร่วมกับภาคเอกชน เช่น การกำหนดที่ตั้งท่าเทียบเรือสำราญ ทั้งแบบท่าเรือหลัก และท่าเรือ
แฉะพัก ในฝั่งอ่าวไทย และอันดามัน จากพื้นที่ที่มีศักยภาพ อาทิ พัทยา ภูเก็ต รวมถึงการสร้างแหล่งท่องเที่ยว
เชื่อมโยงกับท่าเรือนั้น ซึ่งจะช่วยกระตุ้นการลงทุนของภาคเอกชนและกระจายรายได้ได้มาก ๓) ส่งเสริมแหล่ง
ท่องเที่ยวที่มนุษย์สร้างขึ้น การท่องเที่ยวเชิงธุรกิจ การท่องเที่ยวเพื่อการจัดประชุม การท่องเที่ยวเพื่อเป็นรางวัล
การจัดประชุมนานาชาติ และการจัดแสดงสินค้า เพื่อเพิ่มการลงทุนทั้งจากภายในและนอกประเทศ และก่อให้เกิด
การเดินทางของกลุ่มนักท่องเที่ยว ตลอดจนการท่องเที่ยวอื่น ๆ เพื่อรองรับกลุ่มลูกค้าที่มีกำลังซื้อสูง เช่น กลุ่มผู้สูงอายุ
กลุ่มผู้เกษียณอายุ กลุ่มพำนักระยะยาว และกลุ่มบุคคลที่เที่ยวไปทำงานไปโดยใช้ประโยชน์จากเทคโนโลยีดิจิทัล
เป็นต้น

กลยุทธ์ที่ ๒ การส่งเสริมการพัฒนาและยกระดับการท่องเที่ยวที่มีศักยภาพรองรับนักท่องเที่ยวทั่วไป

กลยุทธ์ย่อยที่ ๒.๑ สนับสนุนให้ผู้ประกอบการ และสตาร์ทอัพ ประยุกต์ใช้แนวคิดเศรษฐกิจ

สร้างสรรค์ เอกลักษณ์ทางวัฒนธรรม เทคโนโลยี และนวัตกรรมในการพัฒนา และสร้างมูลค่าเพิ่มให้กับ
การท่องเที่ยว รวมทั้งการใช้ซอฟต์แวร์เป็นตัวขับเคลื่อน ตลอดจนส่งเสริมการวิจัย พัฒนา การใช้เทคโนโลยี
สารสนเทศและนวัตกรรมในการส่งเสริมบริการการตลาด และอำนวยความสะดวกแก่นักท่องเที่ยว

กลยุทธ์ย่อยที่ ๒.๒ ส่งเสริมการพัฒนาแหล่งท่องเที่ยวและบริการการท่องเที่ยวคุณภาพในพื้นที่เมือง
รองที่มีศักยภาพและกระจายเส้นทางท่องเที่ยวให้หลากหลายอย่างทั่วถึง เพื่อกระตุ้นการเดินทางท่องเที่ยว
ภายในประเทศ และดึงดูดนักท่องเที่ยวคุณภาพจากทั่วโลกให้เข้าถึงแหล่งท่องเที่ยวชุมชน และสนับสนุนให้
มีการเชื่อมโยงเป็นกลุ่มคลัสเตอร์ท่องเที่ยวตามศักยภาพของพื้นที่

กลยุทธ์ย่อยที่ ๒.๓ สนับสนุนการท่องเที่ยวโดยชุมชนและการท่องเที่ยวในเมืองรอง โดยให้

ความสำคัญกับการพัฒนาบนฐานความหลากหลายทางชีวภาพและวัฒนธรรม ส่งเสริมแนวคิดการสร้างรายได้จาก
การอนุรักษ์ทรัพยากรธรรมชาติและวัฒนธรรม สร้างองค์ความรู้ด้านการท่องเที่ยวเชิงนิเวศ การพัฒนาระบบ

และการจัดการสิ่งแวดล้อมในแหล่งท่องเที่ยว เพื่อเป็นการสร้างฐานให้ชุมชนมีความรักในท้องถิ่นและรักษาวัฒนธรรมของตนเอง ตลอดจนสร้างเครือข่าย และจัดหาเงินทุน เพื่อบ่มเพาะชุมชนให้ยกระดับเป็นวิสาหกิจเพื่อสังคมและสตาร์ทอัพ ซึ่งจะก่อให้เกิดการกระจายรายได้อย่างเป็นธรรม

กลยุทธ์ย่อยที่ ๒.๔ ส่งเสริมให้เอกชนมีความร่วมมือและมีส่วนร่วมในการพัฒนาแหล่งท่องเที่ยวของชุมชน ในการกำหนดทิศทางการพัฒนาการท่องเที่ยวในพื้นที่ ดูแลความปลอดภัย และรักษาสภาพแหล่งท่องเที่ยวให้สมบูรณ์

กลยุทธ์ที่ ๓ การยกระดับบริการและการบริหารจัดการการท่องเที่ยวให้ได้มาตรฐานเป็นที่ยอมรับของตลาดสากล

กลยุทธ์ย่อยที่ ๓.๑ สนับสนุนการจัดการการท่องเที่ยวอย่างยั่งยืน ตามแนวคิดเศรษฐกิจชีวภาพ

เศรษฐกิจหมุนเวียน เศรษฐกิจสีเขียว โดยพัฒนาระบบการจัดการพื้นที่ท่องเที่ยวให้สอดคล้องกับความสามารถ

ในการรองรับของระบบนิเวศ ตลอดจนสนับสนุนสถานประกอบการที่เป็นมิตรกับสิ่งแวดล้อม และสนับสนุนการใช้ยานยนต์ไฟฟ้า หรือมาตรการอื่น ๆ เพื่อลดการปล่อยก๊าซเรือนกระจกในภาคการท่องเที่ยว เป็นต้น

กลยุทธ์ย่อยที่ ๓.๒ ปรับปรุงการบริหารจัดการในแหล่งท่องเที่ยวและสถานประกอบการท่องเที่ยว

ให้ได้มาตรฐาน เป็นที่ยอมรับในระดับสากล โดยเฉพาะด้านความปลอดภัย ความสะอาด ความเป็นธรรม

และการจัดการสิ่งแวดล้อมอย่างยั่งยืน อาทิ มาตรฐานความปลอดภัยด้านสุขอนามัยตามวิธีการท่องเที่ยวแนวใหม่

เพื่อมุ่งสู่การท่องเที่ยวคุณภาพสูง รวมทั้งมาตรฐานการท่องเที่ยวสีขาว โดยต้องมีการปรับปรุงมาตรฐานคุณภาพ

ทั้งขั้นพื้นฐานและขั้นสูงของสถานประกอบการและธุรกิจรายย่อยด้านการท่องเที่ยว ที่แบ่งตามระดับของ

การให้บริการอย่างเหมาะสม ตลอดจนสร้างแรงจูงใจให้ผู้ประกอบการเข้าสู่กระบวนการ พร้อมผลักดันให้

หน่วยงานภาครัฐและเอกชนสนับสนุนผู้ประกอบการที่ได้รับรองมาตรฐาน

กลยุทธ์ย่อยที่ ๓.๓ สนับสนุนให้มีการเก็บค่าธรรมเนียมนักท่องเที่ยวเข้า “กองทุนเพื่อส่งเสริม

การท่องเที่ยวไทย” เพื่อใช้เป็นทุนหมุนเวียนในการพัฒนาการท่องเที่ยว การสร้างขีดความสามารถในการแข่งขันให้

อุตสาหกรรมท่องเที่ยว การพัฒนาทักษะด้านการบริหาร การตลาด หรือการอนุรักษ์ทรัพยากรท่องเที่ยวในชุมชน

การดูแลรักษาคุณภาพแหล่งท่องเที่ยว การส่งเสริมสินค้าทางการท่องเที่ยวใหม่ ๆ ในท้องถิ่น รวมทั้งการจัดให้

มีการประกันภัยแก่นักท่องเที่ยวชาวต่างชาติในระหว่างท่องเที่ยวภายในประเทศ

กลยุทธ์ที่ ๔ การสนับสนุนการพัฒนาทักษะและศักยภาพของบุคลากรในภาคการท่องเที่ยว ให้สอดคล้องกับ

การท่องเที่ยวคุณภาพสูงที่นำไปสู่การสร้างคุณภาพและความยั่งยืน เช่น การให้บริการด้วยใจ ความเข้าใจและ

ภูมิใจในวัฒนธรรมของท้องถิ่น ภาษา การสื่อสาร ดิจิทัล การเล่าเรื่อง ความสะอาดปลอดภัย และการดูแลรักษา

สิ่งแวดล้อม เป็นต้น

กลยุทธ์ย่อยที่ ๔.๑ ยกระดับการพัฒนาทักษะและศักยภาพของบุคลากรในภาคการท่องเที่ยว

ให้สอดคล้องกับความต้องการของธุรกิจและการท่องเที่ยวเชิงคุณภาพและยั่งยืน โดยให้ความสำคัญกับการจัดหา

กรอบสมรรถนะในตำแหน่งงานต่าง ๆ พัฒนาผู้ประกอบการในด้านการบริหารธุรกิจให้มีประสิทธิภาพและธรรมาภิ

บาลรวมถึงการพัฒนาหลักสูตรการเรียนการสอนออนไลน์ เพื่อยกระดับความรู้ทั้งในด้านการบริหารจัดการด้าน

การเงินและการตลาดภาคการท่องเที่ยว รวมถึงการใช้เทคโนโลยีดิจิทัลและการใช้ข้อมูลให้เกิดประโยชน์

กลยุทธ์ย่อยที่ ๔.๒ ส่งเสริมและอำนวยความสะดวกให้บุคลากรภาคการท่องเที่ยวและบริการ

ที่เกี่ยวข้อง เข้าสู่ระบบฐานข้อมูลของภาครัฐ และมีการขึ้นทะเบียนแรงงานภาคการท่องเที่ยวอย่างถูกต้อง

โดยลดขั้นตอน อำนวยความสะดวก และจูงใจในการเข้าสู่ระบบ

กลยุทธ์ย่อยที่ ๔.๓ กำหนดแนวปฏิบัติตนที่เหมาะสมของผู้ประกอบการธุรกิจ บุคลากร และ

นักท่องเที่ยวในแหล่งท่องเที่ยวต่าง ๆ ที่แสดงให้เห็นถึงรูปแบบการท่องเที่ยวอย่างมีความรับผิดชอบ

กลยุทธ์ที่ ๕ การปรับปรุงกฎหมาย/กฎระเบียบ และขั้นตอนที่ล้าสมัยและเป็นอุปสรรคต่อการทำธุรกิจ

และการขอใบอนุญาตของผู้ประกอบการรายย่อย เพื่อสร้างแรงจูงใจให้เกิดการพัฒนาไปสู่การท่องเที่ยวที่มีคุณภาพ และยั่งยืน

กลยุทธ์ย่อยที่ ๕.๑ ปรับปรุงกฎหมาย/กฎระเบียบด้านงบประมาณ และการจัดซื้อจัดจ้างภาครัฐ ให้เอื้อต่อการเข้ามามีส่วนร่วมของภาคเอกชนในการลงทุนและพัฒนาแหล่งท่องเที่ยวร่วมกับชุมชนและภาครัฐ ตลอดจนสนับสนุนให้ภาครัฐสามารถจัดซื้อจัดจ้างสินค้าและบริการจากท้องถิ่นที่ได้รับมาตรฐานด้านสิ่งแวดล้อม ความปลอดภัย และสุขอนามัยได้ และสนับสนุนให้มีการจัดทาระบบติดตาม การดาเนินการพัฒนาชุมชน ของหน่วยงานทุกภาคส่วน ทั้งภาครัฐ ภาคเอกชน สถาบันการศึกษา และภาคประชาสังคม เพื่อลดความซ้ำซ้อน ก่อให้เกิดประสิทธิภาพ และมีความต่อเนื่องในการพัฒนา

กลยุทธ์ย่อยที่ ๕.๒ ปรับปรุงข้อกำหนดของกฎหมาย ลดขั้นตอนที่ล่าสมัยและเป็นอุปสรรคต่อ การทำธุรกิจและการขอใบอนุญาตของสถานประกอบการด้านการท่องเที่ยว โดยใช้ประโยชน์จากเทคโนโลยี โดยเฉพาะที่พิกแรม และธุรกิจอื่นที่เกี่ยวข้อง โดยให้มีความครอบคลุมถึงธุรกิจรายย่อย มีขั้นตอนที่ง่าย สะดวก เอื้ออำนวยและสร้างแรงจูงใจให้ผู้ประกอบการรายย่อยเข้าสู่กรอบกฎหมายและฐานข้อมูลภาครัฐได้รวดเร็ว มากขึ้น เพื่อให้ธุรกิจรายย่อยสามารถเชื่อมโยงกับการท่องเที่ยวที่มีคุณภาพได้ ตลอดจนบังคับใช้แนวปฏิบัติ หรือกฎหมายที่เกี่ยวข้องอย่างเคร่งครัด มีประสิทธิภาพ และเท่าเทียม นอกจากนี้ ควรมีการปรับปรุงกฎหมาย เพื่อจูงใจให้สถานประกอบการมีความใส่ใจและรับผิดชอบต่อสิ่งแวดล้อมมากขึ้น

กลยุทธ์ย่อยที่ ๕.๓ ปรับปรุงกฎหมาย/กฎระเบียบที่เป็นอุปสรรคต่อเทคโนโลยีด้านการท่องเที่ยว โดยเฉพาะตัวแทนจำหน่ายการท่องเที่ยวออนไลน์ ที่ครอบคลุมถึงเศรษฐกิจแบ่งปันบนแพลตฟอร์ม ให้มีการปฏิบัติ ถูกต้องตามกฎหมาย สะดวก ปลอดภัยต่อทั้งนักท่องเที่ยวและชุมชนรอบข้าง และเอื้อต่อการพัฒนาต่อยอด ในอนาคต

กลยุทธ์ที่ ๖ การพัฒนาระบบข้อมูลการท่องเที่ยวให้เป็นระบบการท่องเที่ยวอัจฉริยะ ที่นักท่องเที่ยว ผู้ประกอบการ และภาครัฐ สามารถเข้าถึงและใช้ประโยชน์ได้ง่าย

กลยุทธ์ย่อยที่ ๖.๑ ปรับปรุงระบบการจัดเก็บข้อมูลเชิงลึกด้านการท่องเที่ยว ให้มีความเป็นเอกภาพ น่าเชื่อถือ และทันสมัย เพื่อให้ผู้ประกอบการใช้ในการดาเนินธุรกิจ และให้หน่วยงานภาครัฐใช้กำหนดนโยบาย ในการพัฒนาด้านการท่องเที่ยวอย่างมีประสิทธิภาพ

กลยุทธ์ย่อยที่ ๖.๒ สนับสนุนการเชื่อมโยงฐานข้อมูลของภาครัฐและเอกชน โดยใช้แอปพลิเคชัน ที่พัฒนาโดยเอกชน อาทิ “ทักทาย” ของการท่องเที่ยวแห่งประเทศไทย ในการเปิดให้เชื่อมต่อแพลตฟอร์ม เพื่ออำนวยความสะดวกในการเดินทางของนักท่องเที่ยว โดยเฉพาะอย่างยิ่ง ข้อมูลการตรวจลงตรา การตรวจคนเข้า เมือง การขอคืนภาษีมูลค่าเพิ่ม การแจ้งเตือนเหตุฉุกเฉิน เพื่อพัฒนาแอปพลิเคชันที่เป็นแพลตฟอร์มกลาง ด้านการท่องเที่ยวของประเทศไทย และทำให้เกิดข้อมูลกลางขนาดใหญ่ ที่ทุกภาคส่วนสามารถใช้ประโยชน์ร่วมกัน ในการศึกษาพฤติกรรมของนักท่องเที่ยว และผลักดันให้เกิดแพลตฟอร์มการท่องเที่ยวของประเทศ

กลยุทธ์ย่อยที่ ๖.๓ พัฒนาระบบฐานข้อมูลขนาดใหญ่ สำหรับข้อมูลการท่องเที่ยว และบูรณาการ ความร่วมมือระหว่างหน่วยงานที่เกี่ยวข้อง เช่น การท่องเที่ยวแห่งประเทศไทย สภาอุตสาหกรรมท่องเที่ยว แห่งประเทศไทย สภาหอการค้าแห่งประเทศไทย เป็นต้น เพื่อให้เกิดการสร้างองค์ความรู้เชิงลึกใหม่ร่วมกัน ของภาครัฐและผู้ประกอบการในสาขาธุรกิจต่าง ๆ ที่เกี่ยวข้องกับการท่องเที่ยว และให้สามารถนำข้อมูล เชิงวิเคราะห์ไปใช้ค้นหา ศึกษา ทาความเข้าใจ วางแผนและทากิจกรรมการตลาดให้เข้าถึงกลุ่มลูกค้าที่มีศักยภาพ ได้อย่างมีประสิทธิภาพ

หมุดหมายที่ ๓ ไทยเป็นฐานการผลิตยานยนต์ไฟฟ้าที่สำคัญของโลก

๑. สถานการณ์การพัฒนาที่ผ่านมา

ประเทศไทยเป็นฐานการผลิตยานยนต์ที่สำคัญของโลก โดยปี ๒๕๖๒ ประเทศไทยผลิตและส่งออกยานยนต์ เป็นอันดับที่ ๑ ของอาเซียน และเป็นอันดับที่ ๑๑ ของโลก มีมูลค่าการส่งออกจางาน ๑,๓๐๐,๕๖๑ ล้านบาท

โดยประเทศที่มีกำลังการผลิตรถยนต์สูงสุด ๕ อันดับแรก ได้แก่ จีน สหรัฐอเมริกา ญี่ปุ่น เยอรมนี และอินเดีย ซึ่งตลาดส่งออกหลักของไทย ในกลุ่มรถยนต์นั่งส่วนบุคคล ได้แก่ ประเทศออสเตรเลีย เวียดนาม ฟิลิปปินส์ จีน เม็กซิโก ตามลำดับ ขณะที่ในกลุ่มรถบรรทุก รถบัส และรถบรรทุก ได้แก่ ออสเตรเลีย ฟิลิปปินส์ นิวซีแลนด์ ซาอุดีอาระเบีย เวียดนาม ตามลำดับ นอกจากนี้ อุตสาหกรรมยานยนต์มีส่วนในการขับเคลื่อนเศรษฐกิจของประเทศไทย โดยมีความสามารถในการผลิตรถยนต์จำนวนมากถึง ๒ ล้านคันต่อปี มีผู้ประกอบการจำนวน ๑๓,๙๒๐ ราย และมีการจ้างงานจำนวน ๓๔๕,๐๐๐ คน อย่างไรก็ตาม แนวโน้มความต้องการยานยนต์ทั่วโลกกำลังเปลี่ยนทิศทางไปสู่ยานยนต์ไฟฟ้า ส่วนหนึ่งเป็นผลมาจากความก้าวหน้าของเทคโนโลยีแบตเตอรี่ที่ทำให้ยานยนต์ไฟฟ้ามีประสิทธิภาพที่เพิ่มขึ้นและราคาที่ลดลง รวมทั้งทิศทางการพัฒนาที่มุ่งไปสู่สังคมคาร์บอนต่ำรัฐบาลได้มีการส่งเสริมอุตสาหกรรมยานยนต์สมัยใหม่ โดยให้ความสำคัญกับการต่อยอดจากอุตสาหกรรมเดิมไปสู่อุตสาหกรรมที่ใช้เทคโนโลยีและนวัตกรรมขั้นสูง พร้อมทั้งกำหนดมาตรการสนับสนุนการผลิตรถยนต์ที่ขับเคลื่อนด้วยพลังงานไฟฟ้าในประเทศไทยที่สำคัญ อาทิ มาตรการกระตุ้นตลาดในประเทศและต่างประเทศมาตรการส่งเสริมเพื่อสร้างอุปทานและปรับตัวไปสู่การผลิตยานยนต์ไฟฟ้า มาตรการเตรียมความพร้อมโครงสร้างพื้นฐานอย่างเป็นระบบ ส่งผลให้ปริมาณคาขอรับการส่งเสริมการลงทุนผลิตรถยนต์ไฟฟ้าและชิ้นส่วนประกอบแบตเตอรี่ในประเทศเพิ่มสูงขึ้น นอกจากนี้ ภาครัฐยังส่งเสริมการพัฒนาโครงสร้างพื้นฐาน โดยเฉพาะ สถานีชาร์จไฟฟ้า ให้ครอบคลุมพื้นที่ทั่วประเทศ จากข้อมูลของสมาคมยานยนต์ไฟฟ้า ณ วันที่ ๑๑ มิถุนายน ๒๕๖๔ พบว่าไทยมีสถานีชาร์จไฟฟ้าจำนวน ๖๖๔ แห่ง มีจำนวนหัวจ่ายรวมทั้งสิ้น ๒,๒๒๔ หัวจ่าย แบ่งเป็นหัวจ่ายธรรมดาจำนวน ๑,๔๕๐ หัวจ่าย และหัวจ่ายชาร์จเร็วจำนวน ๗๗๔ หัวจ่าย ทั้งนี้ ตลาดภายในประเทศมีแนวโน้มขยายตัวอย่างต่อเนื่อง จากจำนวนยานยนต์ไฟฟ้าที่จดทะเบียนเพิ่มขึ้น

อย่างไรก็ดี ปัญหามลพิษทางอากาศเป็นประเด็นปัญหาที่กำลังส่งผลกระทบต่อประชาชน โดยเฉพาะฝุ่นละอองขนาดไม่เกิน ๒.๕ ไมครอนที่คงเหลือจากกระบวนการเผาไหม้ของยานพาหนะ การเผาวัสดุการเกษตร ไฟป่า และการปล่อยของเสียภาคอุตสาหกรรม ซึ่งมีปริมาณเกินค่ามาตรฐานเป็นประจำทุกปี ส่งผลกระทบต่อประชาชนในวงกว้างมากขึ้น โดยเฉพาะในพื้นที่เขตอุตสาหกรรมและเมืองใหญ่ที่มีประชากรและการจราจรหนาแน่น เช่น กรุงเทพฯ สระบุรี และเชียงใหม่ เป็นต้น รวมทั้งการรณรงค์ลดปริมาณการปล่อยก๊าซเรือนกระจกของประเทศ ไทยตามกรอบข้อตกลงปารีส จากสถานการณ์ดังกล่าว รัฐบาลจึงเร่งรัดการขับเคลื่อนการพัฒนายานยนต์ไฟฟ้าทั้งระบบ โดยได้กำหนดวิสัยทัศน์ให้ไทยเป็นฐานการผลิตยานยนต์ไฟฟ้าและชิ้นส่วนที่สำคัญของโลก โดยมุ่งเน้นการพัฒนายานยนต์ที่ปล่อยมลพิษเป็นศูนย์ ประกอบด้วยยานยนต์ไฟฟ้าพลังงานแบตเตอรี่ และยานยนต์ไฟฟ้าพลังงานเซลล์เชื้อเพลิง และได้ตั้งเป้าหมายการใช้ยานยนต์ไฟฟ้า ในปี ๒๕๗๓ จำนวน ๔๔๐,๐๐๐ คัน (ร้อยละ ๕๐ ของยานยนต์ทั้งหมด) และเป้าหมายการผลิต จำนวน ๗๒๕,๐๐๐ คัน (ร้อยละ ๓๐ ของยานยนต์ทั้งหมด)

จากสถานการณ์และแนวนโยบายการพัฒนาอุตสาหกรรมยานยนต์ของประเทศดังกล่าว จึงได้กำหนดเป้าหมายการขับเคลื่อนการพัฒนาอุตสาหกรรมยานยนต์ไฟฟ้าของประเทศไทยในระยะต่อไป รวม ๓ ประเด็น เพื่อให้สามารถบรรลุเป้าหมายการพัฒนาตามที่คณะกรรมการนโยบายยานยนต์ไฟฟ้าแห่งชาติกำหนด และสามารถบรรเทาผลกระทบต่าง ๆ ในระยะเปลี่ยนผ่านได้อย่างมีประสิทธิภาพ ได้แก่ ๑) สร้างอุปสงค์ของยานยนต์ไฟฟ้าประเภทต่าง ๆ เพื่อการใช้ในประเทศและส่งออก โดยสร้างความต้องการใช้ของตลาดภายในประเทศ และการส่งออกของรถยนต์ไฟฟ้าตามประเภทของยานยนต์ โดยเฉพาะยานยนต์ประเภทไฮบริด ปลั๊กอินไฮบริดที่มีส่วนสำคัญในการสร้างความคุ้นเคยให้แก่ผู้บริโภคในช่วงระยะเปลี่ยนผ่าน ๒) ส่งเสริมผู้ประกอบการเดิมให้สามารถปรับตัวไปสู่การผลิตยานยนต์ไฟฟ้า และสนับสนุนการลงทุนเทคโนโลยีที่สำคัญของยานยนต์ไฟฟ้าในประเทศ เพื่อที่จะปรับอุตสาหกรรมให้เข้ากับกระแสโลก สอดรับกับความต้องการที่จะเกิดขึ้น ผู้ประกอบการชิ้นส่วนยานยนต์สามารถปรับตัวสู่อุตสาหกรรมยานยนต์ไฟฟ้า หรือปรับเปลี่ยนธุรกิจไปสู่ธุรกิจที่เหมาะสม และบรรเทาผลกระทบต่อผู้ผลิตรถยนต์สินค้าภายในเดิม รวมทั้งกลุ่มผู้ประกอบการในสาขาอื่นที่ได้รับผลกระทบ ๓) สร้างความพร้อมของปัจจัยสนับสนุนอย่างเป็นระบบ โดยให้ความสำคัญกับการพัฒนาบุคลากร การลงทุนโรงงานผลิตแบตเตอรี่ขนาดใหญ่ และมาตรฐานที่เกี่ยวข้อง ซึ่งหากดำเนินการดังกล่าวได้เร็วจะเป็นผลดี

ต่อการส่งออกของประเทศ

ทั้งนี้ การเปลี่ยนผ่านไปสู่ยานยนต์ไฟฟ้าจะส่งผลกระทบต่อฐานการผลิตดั้งเดิม ตลอดจนแรงงานที่เกี่ยวข้องและการเปลี่ยนรูปแบบห่วงโซ่อุปทานใหม่ที่คำนึงถึงความยั่งยืนมากขึ้น เนื่องจากเครื่องยนต์มีความแตกต่างกัน โดยเครื่องยนต์ไฟฟ้าจะใช้พลังงานจากแบตเตอรี่เป็นหลัก ขณะที่เครื่องยนต์แบบเดิมมีการใช้ชิ้นส่วนประกอบมากกว่าซึ่งมีความเกี่ยวข้องกับผู้ประกอบการและแรงงานจำนวนมาก ดังนั้น หมายเหตุที่ ๓ จึงมุ่งเน้นการเปลี่ยนผ่านในระยะ ๕ ปี โดยให้ความสำคัญกับการผลักดันอุตสาหกรรมยานยนต์ไฟฟ้าให้เป็นอุตสาหกรรมใหม่อย่างเต็มที่ เพื่อให้ประเทศไทยเป็นฐานการผลิตยานยนต์ไฟฟ้า โดยมีการผลิตชิ้นส่วนหลักไปพร้อมกับการปรับเปลี่ยนฐานการผลิตยานยนต์แบบสันดาปภายในให้เป็นยานยนต์ที่ขับเคลื่อนด้วยมอเตอร์ไฟฟ้า โดยไม่ละทิ้งตลาดส่งออกที่มีศักยภาพจากฐานการผลิตอุตสาหกรรมยานยนต์เดิม เพื่อรักษาความสมดุลในการเปลี่ยนผ่านสู่ยานยนต์ไฟฟ้า และรักษาระดับขีดความสามารถในการผลิตยานยนต์ให้เทียบเท่าหรือมากกว่า ๒ ล้านคันต่อปี รวมทั้งยกระดับผู้ประกอบการชิ้นส่วนในอุตสาหกรรมยานยนต์เดิมในระดับต่าง ๆ ให้สามารถเปลี่ยนผ่านไปเป็นผู้ผลิตในอุตสาหกรรมยานยนต์ไฟฟ้าได้

๒. เป้าหมายการพัฒนา

๒.๑ ความเชื่อมโยงของหมายเหตุกับเป้าหมายหลักของแผนพัฒนาฯ ฉบับที่ ๑๓ และยุทธศาสตร์ชาติ หมายเหตุที่ ๓ ไทยเป็นฐานการผลิตยานยนต์ไฟฟ้าที่สำคัญของโลกเชื่อมโยงกับเป้าหมายหลักของแผนพัฒนาฯ ฉบับที่ ๑๓ ใน ๓ เป้าหมาย ประกอบด้วย เป้าหมายที่ ๑) การปรับโครงสร้างภาคการผลิตและบริการสู่เศรษฐกิจฐานนวัตกรรม โดยการยกระดับให้ขีดความสามารถในการแข่งขัน เศรษฐกิจท้องถิ่น และผู้ประกอบการรายย่อยสามารถเชื่อมโยงกับห่วงโซ่มูลค่า และประเทศไทยมีระบบนิเวศที่สนับสนุนการค้าการลงทุน และการพัฒนานวัตกรรม เป้าหมายที่ ๒) การพัฒนาคนสำหรับโลกยุคใหม่ โดยมุ่งพัฒนาให้คนไทยมีทักษะที่จำเป็นสำหรับโลกยุคใหม่และมีคุณลักษณะตามบรรทัดฐานที่ดีของสังคม สอดคล้องกับความต้องการของภาคการผลิตเป้าหมาย และได้รับความคุ้มครองทางสังคมที่ส่งเสริมความมั่นคงในชีวิต และ เป้าหมายที่ ๔) การเปลี่ยนผ่านการผลิตและบริการไปสู่อุตสาหกรรมยานยนต์ไฟฟ้าอัจฉริยะ ส่งเสริมเทคโนโลยี และพัฒนาอุตสาหกรรมระบบกักเก็บพลังงาน ส่งเสริมการลงทุนที่เน้นการวิจัยและพัฒนาและการถ่ายทอดเทคโนโลยี รวมทั้งสนับสนุนให้อุตสาหกรรมยานยนต์ได้รับมาตรฐานสากล

ในขณะเดียวกัน หมายเหตุที่ ๓ ยังสอดคล้องกับยุทธศาสตร์ชาติด้านการพัฒนาศักยภาพทรัพยากรมนุษย์ที่มุ่งเน้นการพัฒนาคุณภาพคนตลอดช่วงชีวิตโดยในช่วงวัยแรงงาน มุ่งเน้นการยกระดับศักยภาพ ทักษะ และสมรรถนะแรงงานอย่างต่อเนื่องสอดคล้องกับความต้องการของตลาดแรงงาน ทั้งนี้ หมายเหตุที่ ๓ ยังสอดคล้องกับยุทธศาสตร์ชาติด้านการสร้างการเติบโตบนคุณภาพชีวิตที่เป็นมิตรต่อสิ่งแวดล้อมที่มุ่งเน้นการส่งเสริมการบริโภค และการผลิตที่ยั่งยืน และการสร้างการเติบโตอย่างยั่งยืนบนสังคมที่เป็นมิตรต่อสภาพภูมิอากาศ โดยมุ่งเน้นการลดการปล่อยก๊าซเรือนกระจก และการสร้างสังคมคาร์บอนต่ำ

๒.๒ เป้าหมาย ตัวชี้วัด และค่าเป้าหมายของการพัฒนาระดับหมายเหตุ

เป้าหมายที่ ๑ การสร้างอุปสงค์ของรถยนต์ไฟฟ้าประเภทต่าง ๆ เพื่อการใช้ในประเทศและส่งออก

ตัวชี้วัดที่ ๑.๑ ปริมาณการใช้ยานยนต์ไฟฟ้า (ยานยนต์ที่ปล่อยมลพิษเป็นศูนย์ ซึ่งหมายถึงจำนวนจดทะเบียนรถยนต์ใหม่ ประกอบด้วยรถยนต์ประเภทยานยนต์ไฟฟ้าพลังงานแบตเตอรี่ และยานยนต์ไฟฟ้าเซลล์เชื้อเพลิง) จำนวน ๒๘๒,๒๔๐ คัน คิดเป็นร้อยละ ๒๖ ของยานยนต์ทั้งหมด ภายในปี ๒๕๗๐

ตัวชี้วัดที่ ๑.๒ ปริมาณการผลิตยานยนต์ไฟฟ้า (ยานยนต์ที่ปล่อยมลพิษเป็นศูนย์) จำนวน ๓๘๐,๒๕๐ คัน คิดเป็นร้อยละ ๑๗ ของยานยนต์ทั้งหมด ภายในปี ๒๕๗๐

ตัวชี้วัดที่ ๑.๓ ปริมาณรถยนต์ที่ได้ปรับเปลี่ยนเป็นยานยนต์ไฟฟ้าตัดแปลงเพิ่มขึ้นไม่น้อยกว่า ๔๐,๐๐๐ คัน
ภายในปี ๒๕๗๐

ตัวชี้วัดที่ ๑.๔ อัตราการขยายตัวของมูลค่าการส่งออกยานยนต์ไฟฟ้าเพิ่มขึ้นร้อยละ ๕ ต่อปี หรืออัตรา
การขยายตัวของมูลค่าส่งออกชิ้นส่วนยานยนต์ไฟฟ้าของไทยเพิ่มขึ้นร้อยละ ๕ ต่อปี

เป้าหมายที่ ๒ ผู้ประกอบการเดิมสามารถปรับตัวไปสู่การผลิตยานยนต์ไฟฟ้าและมีการลงทุนเทคโนโลยี
ยานยนต์ไฟฟ้าที่สำคัญภายในประเทศ

ตัวชี้วัดที่ ๒.๑ อุตสาหกรรมยานยนต์ไทยเป็นฐานการผลิตอันดับ ๑ ในอาเซียน และอยู่อันดับ ๑ ใน ๑๐ ของโลก

ตัวชี้วัดที่ ๒.๒ มูลค่าส่งเสริมการลงทุนในอุตสาหกรรมยานยนต์ไฟฟ้าและชิ้นส่วนรวมไม่น้อยกว่า ๑๓๐,๐๐๐ ล้านบาท
ภายในปี ๒๕๗๐

ตัวชี้วัดที่ ๒.๓ จำนวนผู้ประกอบการในห่วงโซ่อุปทานของยานยนต์ไฟฟ้าเพิ่มขึ้นไม่น้อยกว่า ๑๔ ราย
และเกิดการลงทุนเทคโนโลยีสำคัญของยานยนต์ไฟฟ้าในประเทศไทยภายในปี ๒๕๗๐

ตัวชี้วัดที่ ๒.๔ สัดส่วนจำนวนผู้ประกอบการเดิมที่สามารถปรับเปลี่ยนธุรกิจไปสู่ธุรกิจใหม่เพิ่มขึ้นร้อยละ ๑๐
ภายในปี ๒๕๗๐

ตัวชี้วัดที่ ๒.๕ จำนวนแรงงานเดิมที่ได้รับการพัฒนาฝีมือแรงงานด้านยานยนต์ไฟฟ้าและเข้ามาเป็นแรงงาน
ในอุตสาหกรรมใหม่เพิ่มขึ้น ๕,๐๐๐ คน ภายในปี ๒๕๗๐

เป้าหมายที่ ๓ การสร้างความพร้อมของปัจจัยสนับสนุนอย่างเป็นระบบ

ตัวชี้วัดที่ ๓.๑ มูลค่าการลงทุนด้านวิทยาศาสตร์ เทคโนโลยี วิจัย และนวัตกรรมที่เกี่ยวข้องกับยานยนต์เพิ่มขึ้น
ร้อยละ ๒๐ ต่อปี

ตัวชี้วัดที่ ๓.๒ แรงงานที่ได้รับการพัฒนาฝีมือแรงงานด้านยานยนต์ไฟฟ้ามีจำนวนไม่น้อยกว่า ๓๐,๐๐๐ คน
ภายในปี ๒๕๗๐

ตัวชี้วัดที่ ๓.๓ จำนวนสถานีอัดประจุไฟฟ้าสาธารณะ/หัวจ่ายชาร์จเร็ว เพิ่มขึ้น ๕,๐๐๐ หัวจ่าย ภายในปี ๒๕๗๐

ตัวชี้วัดที่ ๓.๔ จำนวนมาตรฐานด้านคุณสมบัติและความปลอดภัยของชิ้นส่วนหลักทั้งหมดของยานยนต์ไฟฟ้า
เพิ่มขึ้นไม่น้อยกว่า ๑๕ ฉบับต่อปี

ตัวชี้วัดที่ ๓.๕ มลพิษทางอากาศ (ฝุ่นละอองที่มีขนาดเล็กกว่า ๒.๕ ไมครอน) และปริมาณการปล่อย
ก๊าซเรือนกระจกในภาคคมนาคมขนส่งลดลงร้อยละ ๔ ต่อปี

๓. แผนที่กลยุทธ์

๔. กลยุทธ์การพัฒนา

กลยุทธ์ที่ ๑ การส่งเสริมให้ผู้ใช้นานยนต์ในภาคส่วนต่าง ๆ ปรับเปลี่ยนมาใช้ยานยนต์ไฟฟ้าเพิ่มมากขึ้น

กลยุทธ์ย่อยที่ ๑.๑ ส่งเสริมมาตรการจูงใจเพื่อส่งเสริมการใช้ยานยนต์ไฟฟ้า ประกอบด้วย

๑) มาตรการทางด้านภาษี อาทิ การใช้ภาษีสรรพสามิต การยกเว้นหรือลดภาษีป้ายทะเบียนประจำปี ๒) มาตรการ
ที่ไม่ใช่ภาษี อาทิ ส่วนลดค่าไฟฟ้าในครัวเรือนและที่พักอาศัยในคอนโดมิเนียมแก่ผู้ใช้นานยนต์ไฟฟ้า

ที่จอดฟรีสำหรับยานยนต์ไฟฟ้า การสนับสนุนสินเชื่อเช่าซื้อยานยนต์ไฟฟ้า และ ๓) การให้เงินอุดหนุนสำหรับการ
การซื้อรถยนต์ไฟฟ้า เพื่อให้รถยนต์ไฟฟ้ามีต้นทุนการใช้งานใกล้เคียงกับรถยนต์แบบเครื่องยนต์สันดาปภายใน

กลยุทธ์ย่อยที่ ๑.๒ ส่งเสริมการใช้ยานยนต์ไฟฟ้าในระบบขนส่งสาธารณะ หน่วยงานราชการ

รัฐวิสาหกิจ องค์กรมหาชน ในทุกประเภทของยานยนต์ไฟฟ้า โดยอาศัยกลไกการจัดซื้อที่มีการกำหนดเงื่อนไข
ที่ส่งเสริมให้เกิดการผลิตในประเทศ หรือการพัฒนาบุคลากรในอุตสาหกรรมยานยนต์

กลยุทธ์ย่อยที่ ๑.๓ สนับสนุนให้ประชาชนดัดแปลงรถยนต์เก่าเป็นยานยนต์ไฟฟ้าตัดแปลง ที่ได้รับ
การรับรองมาตรฐานด้านความปลอดภัยและสามารถจดทะเบียนได้

กลยุทธ์ย่อยที่ ๑.๔ จัดทำแผนประชาสัมพันธ์ยานยนต์ที่ปล่อยมลพิษเป็นศูนย์ รวมถึงส่งเสริม
การจัดทำโครงการนาร่องเพื่อสร้างความตระหนักรู้และความเข้าใจแก่ประชาชน
กลยุทธ์ที่ ๒ การสนับสนุนให้เกิดการขยายตัวของตลาดส่งออกยานยนต์ไฟฟ้า
กลยุทธ์ย่อยที่ ๒.๑ สนับสนุนการขยายตลาดยานยนต์ไฟฟ้าควบคู่กับการรักษาฐานการส่งออก
ผลิตภัณฑ์ที่ยังมีความสามารถในการตลาดในประเทศคู่ค้าหลักของไทย โดยเฉพาะในกลุ่มรถปิกอัพ
กลยุทธ์ย่อยที่ ๒.๒ ส่งเสริมการส่งออกยานยนต์ไฟฟ้าพลังงานแบตเตอรี่ โดยเฉพาะการส่งออก
ไปยังประเทศที่มีการผลักดันนโยบายความเป็นกลางทางคาร์บอนที่ส่งเสริมการใช้ยานยนต์ประเภทดังกล่าว
กลยุทธ์ที่ ๓ การกำหนดเป้าหมาย/แผน และดำเนินการเปลี่ยนผ่านอุตสาหกรรมยานยนต์เดิมไปสู่ยานยนต์
ไฟฟ้า อย่างเป็นระบบชัดเจนตลอดทั้งห่วงโซ่อุปทาน ในระยะ ๕ ปี
กลยุทธ์ย่อยที่ ๓.๑ ส่งเสริมให้ไทยเป็นศูนย์กลางการผลิตยานยนต์ไฟฟ้า เพื่อดึงดูดนักลงทุนให้
เข้ามาผลิตยานยนต์ที่ปล่อยมลพิษเป็นศูนย์ และส่งเสริมให้ผู้ประกอบการในห่วงโซ่อุปทานสามารถผลิตชิ้นส่วน
ที่เป็นเทคโนโลยีหลักของยานยนต์ไฟฟ้า รวมถึงชิ้นส่วนยานยนต์เชื่อมต่อและขับเคลื่อนอัตโนมัติ
กลยุทธ์ย่อยที่ ๓.๒ ส่งเสริมการผลิตยานยนต์ที่มีคุณสมบัติ “สะอาด ประหยัด ปลอดภัย”
ตามมาตรฐานสากล (กฎระเบียบของสหประชาชาติ) เพื่อพัฒนาคุณภาพของรถยนต์ที่ใช้ภายในประเทศ และ
เพื่อตอบสนองความต้องการของตลาดส่งออกที่หลากหลาย ทั้งตลาดส่งออกในปัจจุบัน และตลาดใหม่
กลยุทธ์ย่อยที่ ๓.๓ ส่งเสริมให้เกิดการสร้างฐานการผลิตแบตเตอรี่ รวมถึงชิ้นส่วนสำคัญ
ภายในประเทศ เช่น มอเตอร์ขับเคลื่อน ระบบบริหารจัดการแบตเตอรี่ และระบบควบคุมการขับเคลื่อน เป็นต้น
กลยุทธ์ย่อยที่ ๓.๔ ส่งเสริมการเชื่อมโยงห่วงโซ่อุปทาน กับประเทศที่มีวัตถุดิบสำคัญต่อการผลิต
ยานยนต์ที่ปล่อยมลพิษเป็นศูนย์ เช่น แร่ธาตุหายาก และเซมิคอนดักเตอร์ เป็นต้น

กลยุทธ์ย่อยที่ ๓.๕ ส่งเสริมให้สุดยอดผลิตภัณฑ์ของประเทศไทยปรับเปลี่ยนไปสู่ยานยนต์ที่ขับเคลื่อน
ด้วยมอเตอร์โดยเร็ว ได้แก่ รถปิกอัพ อีโคคาร์ และจักรยานยนต์
กลยุทธ์ย่อยที่ ๓.๖ รักษาความสามารถในการแข่งขันของผลิตภัณฑ์กลุ่มที่ยังมีความสามารถ
ในการตลาดและยังไม่สามารถพัฒนาไปสู่ยานยนต์ไฟฟ้าในระยะเวลานั้น (๕ ปี) อาทิ รถปิกอัพ โดยพิจารณา
จากความพร้อมของผู้บริโภคและความพร้อมของผลิตภัณฑ์เป็นหลัก
กลยุทธ์ย่อยที่ ๓.๗ สนับสนุนให้ผู้ประกอบการเดิมที่มีศักยภาพสามารถปรับเปลี่ยนไปสู่สายการผลิต
ของยานยนต์ไฟฟ้าได้ เช่น การผลิตตัวถังและช่วงล่างด้วยวัสดุใหม่ และการผลิตระบบส่งกำลัง เป็นต้น
กลยุทธ์ย่อยที่ ๓.๘ ศึกษาและกำหนดแนวทางการกำจัดซากรถยนต์ และซากชิ้นส่วนยานยนต์
ที่ใช้แล้วในประเทศไทย เพื่อรองรับทิศทางการค้าโลก และส่งเสริมแนวทางการนำวัสดุอุปกรณ์
ที่ผ่านการใช้งานแล้วกลับมาใช้ใหม่ตามหลักการเศรษฐกิจหมุนเวียน
กลยุทธ์ที่ ๔ การยกระดับขีดความสามารถของผู้ประกอบการไทยในการลงทุนผลิตยานยนต์ไฟฟ้า แบตเตอรี่
และชิ้นส่วนสำคัญ
กลยุทธ์ย่อยที่ ๔.๑ ส่งเสริมการพัฒนาอย่างเป็นลำดับขั้นเพื่อให้ผู้ประกอบการสามารถปรับตัว
และไม่กระทบเศรษฐกิจในช่วงระยะเวลาเปลี่ยนผ่าน โดยการส่งเสริมเทคโนโลยียานยนต์ที่มีศักยภาพ เช่น ไฮบริด
ปลั๊กอินไฮบริด เป็นต้น เพื่อเป็นแรงส่งไปสู่การเป็นผู้ผลิตในห่วงโซ่อุปทานของยานยนต์ไฟฟ้าพลังงานแบตเตอรี่
และสนับสนุนให้ผู้ผลิตในประเทศนำเทคโนโลยีสารสนเทศมาใช้ในการบริหารจัดการการผลิตให้มีประสิทธิภาพ
กลยุทธ์ย่อยที่ ๔.๒ กำหนดสิทธิประโยชน์เพื่อส่งเสริมการลงทุน สนับสนุนด้านการเงิน ด้านภาษี
รวมถึงสร้างความร่วมมือกับกลุ่มประเทศผู้นำด้านยานยนต์ไฟฟ้าเพื่อกำหนดมาตรการที่เหมาะสม
ในการปรับเปลี่ยนผู้ประกอบการไทยและส่งเสริมสตาร์ทอัพของไทยให้สามารถแข่งขันในตลาดได้
กลยุทธ์ย่อยที่ ๔.๓ ส่งเสริมการนาเทคโนโลยี อาทิ ระบบอัตโนมัติ ปัญญาประดิษฐ์ อุตสาหกรรม ๔.๐
อื่น ๆ รวมถึงเทคโนโลยีสื่อสารไร้สาย ห้าจี มาใช้ในการบริหารจัดการการผลิต เพื่อลดต้นทุนและเพิ่ม

ขีดความสามารถในการแข่งขัน

กลยุทธ์ย่อยที่ ๔.๔ ส่งเสริมการดัดแปลงยานยนต์ไฟฟ้าในรถเก่า เพื่อเร่งให้เกิดการลงทุนในระบบ

นิเวศของอุตสาหกรรมยานยนต์ และการถ่ายทอดองค์ความรู้และเทคโนโลยียานยนต์ไฟฟ้า

กลยุทธ์ย่อยที่ ๔.๕ ส่งเสริมการร่วมทุนหรือการเป็นหุ้นส่วนทางธุรกิจ ระหว่างผู้ประกอบการ

ในห่วงโซ่อุปทานเดิมของไทยกับบริษัทผลิตรถยนต์ไฟฟ้า/ชิ้นส่วนในต่างประเทศ เพื่อให้เกิดการแลกเปลี่ยนเทคโนโลยีและทรัพยากรระหว่างกัน และสร้างโอกาสยกระดับการพัฒนาบริษัทไทยให้เป็นเจ้าของผลิตภัณฑ์และเทคโนโลยีได้

กลยุทธ์ที่ ๕ มาตรการสำหรับกลุ่มผู้ได้รับผลกระทบ

กลยุทธ์ย่อยที่ ๕.๑ ส่งเสริมผู้ประกอบการในกลุ่มเครื่องยนต์และระบบส่งกำลังของรถยนต์สันดาปภายใน

ที่ต้องการเปลี่ยนผ่านไปสู่อุตสาหกรรมอื่น เช่น อุตสาหกรรมหุ่นยนต์เพื่ออุตสาหกรรม อุตสาหกรรมระบบราง หรือธุรกิจใหม่อื่น ๆ ที่มีศักยภาพ เป็นต้น

กลยุทธ์ย่อยที่ ๕.๒ กำหนดมาตรการเยียวยาผู้ได้รับผลกระทบจากการเปลี่ยนผ่านไปสู่อุตสาหกรรม

ยานยนต์ไฟฟ้า เช่น ผู้ประกอบการและแรงงานในธุรกิจปิโตรเคมี และเกษตรกรผู้ปลูกพืชพลังงาน เป็นต้น

กลยุทธ์ที่ ๖ การวิจัยพัฒนาเทคโนโลยีและนวัตกรรมที่เกี่ยวข้องกับยานยนต์ไฟฟ้าและยานยนต์ไร้คนขับ

กลยุทธ์ย่อยที่ ๖.๑ จัดตั้งกิจการร่วมทุนด้านการวิจัยและนวัตกรรม โดยส่งเสริมการวิจัยและพัฒนา

การผลิตแบตเตอรี่ ระบบเซนเซอร์ ระบบอิเล็กทรอนิกส์ และระบบสื่อสารในยานยนต์ไฟฟ้า พัฒนาเทคโนโลยีการดักจับคาร์บอนไดออกไซด์ และคำนึงถึงวงจรชีวิตทั้งหมดของผลิตภัณฑ์ รวมทั้งส่งเสริมเทคโนโลยีที่เกี่ยวข้องกับการดัดแปลงยานยนต์ไฟฟ้าพร้อมทั้งถ่ายทอดองค์ความรู้และเทคโนโลยีให้แก่ผู้ประกอบการยานยนต์ไฟฟ้า

กลยุทธ์ย่อยที่ ๖.๒ ส่งเสริมให้ผู้ผลิตรถยนต์ ผู้ผลิตชิ้นส่วนยานยนต์ ใช้โครงสร้างพื้นฐานทางปัญญา

ของภาครัฐที่สร้างขึ้น เพื่อส่งเสริมการวิจัยและพัฒนา เช่น ศูนย์ทดสอบยานยนต์และยางล้อแห่งชาติ

และห้องปฏิบัติการทดสอบแบตเตอรี่ ณ สนามชัยเขต จังหวัดฉะเชิงเทรา เป็นต้น

กลยุทธ์ย่อยที่ ๖.๓ ส่งเสริมงานวิจัยและการจัดหาระเบียบรองรับการวิจัยและพัฒนายานยนต์

ที่ปลอดภัยเป็นศูนย์ ระบบการขับขี่แบบอัตโนมัติ การเชื่อมต่อ การปรับให้เป็นระบบไฟฟ้า และการแบ่งปันกันใช้งาน เพื่อขยายผลไปสู่การใช้ในภาคอุตสาหกรรมในประเทศต่อไป

กลยุทธ์ที่ ๗ โครงสร้างพื้นฐานด้านพลังงานที่มีความพร้อมรองรับปริมาณการใช้งานยานยนต์ไฟฟ้า

ในอนาคตได้อย่างเหมาะสมและเพียงพอ

กลยุทธ์ย่อยที่ ๗.๑ ส่งเสริมการลงทุนและพัฒนาจุดอัดประจุหรือเครื่องชาร์จยานยนต์ไฟฟ้า

ให้สอดคล้องกับพฤติกรรมและกิจกรรมประจำวันของผู้ใช้รถ ได้แก่ บ้าน สำนักงาน ที่พักอาศัย และที่สาธารณะ

กลยุทธ์ย่อยที่ ๗.๒ ส่งเสริมให้มีการพัฒนาระบบไฟฟ้าให้มีประสิทธิภาพที่จะรองรับปริมาณ

ความต้องการการประจุไฟฟ้าได้เพียงพอตลอดเวลา และมีการคำนวณค่าไฟฟ้าที่แยกระหว่างการใช้ไฟฟ้าเพื่อประจุยานยนต์ไฟฟ้ากับการใช้ไฟฟ้าในบ้าน

กลยุทธ์ย่อยที่ ๗.๓ ส่งเสริมเทคโนโลยีด้านสมาร์ตกริด เพื่อเชื่อมโยงและบริหารจัดการการประจุ

ไฟฟ้าแบบบูรณาการ อาทิ นโยบายโครงสร้างพื้นฐานมิเตอร์อัจฉริยะ การพัฒนาแพลตฟอร์มบูรณาการและ

เชื่อมโยงข้อมูล การเชื่อมโยงสถานีอัดประจุและยานยนต์ไฟฟ้าเพื่อบริหารจัดการระบบไฟฟ้า

กลยุทธ์ที่ ๘ การปรับปรุงและจัดทากฎระเบียบที่เกี่ยวข้องให้เอื้อต่อการเติบโตของอุตสาหกรรมยานยนต์ไฟฟ้า

และให้ความสำคัญกับการบูรณาการการทำงานร่วมกันระหว่างรัฐและเอกชน

กลยุทธ์ย่อยที่ ๘.๑ จัดทำและปรับปรุงกฎหมายหรือกฎระเบียบให้เอื้อต่อการพัฒนาอุตสาหกรรม

ยานยนต์ไฟฟ้า สถานีอัดประจุไฟฟ้า เช่น กฎระเบียบเพื่อการสื่อสารและความปลอดภัย กฎระเบียบการติดตั้ง

และการพัฒนาพื้นที่ และกฎระเบียบและมาตรฐานการใช้งานแบตเตอรี่ใช้แล้ว เป็นต้น

กลยุทธ์ย่อยที่ ๘.๒ ผ่อนคลายกฎระเบียบที่เกี่ยวข้องกับการลงทุนในห่วงโซ่อุปทานของชิ้นส่วนที่เป็น

เทคโนโลยีสำคัญของยานยนต์ไฟฟ้าในระยะเริ่มต้น เพื่อผลักดันให้เกิดการลงทุนโดยตรงจากต่างประเทศ

กลยุทธ์ย่อยที่ ๘.๓ ปรับปรุงกฎระเบียบที่เกี่ยวข้อง (โดยเฉพาะการจดทะเบียน) เพื่อสนับสนุน และช่วยอำนวยความสะดวกในการดัดแปลงเป็นยานยนต์ไฟฟ้า

กลยุทธ์ที่ ๙ การผลิตและพัฒนาทักษะแรงงานให้สอดคล้องกับความต้องการของอุตสาหกรรมยานยนต์ไฟฟ้า

กลยุทธ์ย่อยที่ ๙.๑ พัฒนาบุคลากรรองรับยานยนต์ไฟฟ้า เฝียวายากำลังคนรองรับการเปลี่ยนผ่าน ไปสู่อุตสาหกรรมยานยนต์ไฟฟ้า รวมทั้งส่งเสริมการเรียนรู้ตลอดชีวิต

กลยุทธ์ย่อยที่ ๙.๒ ส่งเสริมความร่วมมือระหว่างผู้ประกอบการและสถานศึกษา เพื่อให้เกิด การถ่ายทอดองค์ความรู้ของเทคโนโลยียานยนต์ไฟฟ้าระหว่างผู้ประกอบการและสถานศึกษา โดยเฉพาะอย่างยิ่ง ความรู้ด้านเทคโนโลยีแบตเตอรี่ ระบบเซ็นเซอร์ และระบบอิเล็กทรอนิกส์ในยานยนต์ไฟฟ้า

กลยุทธ์ย่อยที่ ๙.๓ กำหนดแนวทางดึงดูดผู้เชี่ยวชาญที่มีทักษะสูงทั้งในประเทศและต่างประเทศ โดยการให้สิทธิประโยชน์ในช่วงเริ่มต้น เช่น สิทธิประโยชน์ด้านภาษีสำหรับการจ้างแรงงานทักษะสูงในสาขา ที่เกี่ยวข้องกับการผลิต การให้วีซ่า สิทธิการอยู่ ภาษี และการย้ายถิ่นฐาน สำหรับผู้เชี่ยวชาญชาวต่างชาติ เป็นต้น

กลยุทธ์ที่ ๑๐ มาตรฐานด้านคุณสมบัติและความปลอดภัย

กลยุทธ์ย่อยที่ ๑๐.๑ กำหนดและพัฒนามาตรฐานให้ครอบคลุมยานยนต์ ชิ้นส่วน และอุปกรณ์สำหรับการ ใช้ยานยนต์ไฟฟ้า ให้สอดคล้องกับมาตรฐานและข้อกำหนดของประเทศปลายทางในการส่งออก รวมทั้ง ยกระดับห้องปฏิบัติการเพื่อตรวจสอบและรับรองให้เป็นไปตามมาตรฐานสากล

กลยุทธ์ย่อยที่ ๑๐.๒ กำหนดมาตรฐานสำคัญเพื่อส่งเสริมให้เกิดการดัดแปลงยานยนต์ไฟฟ้า

การผลิตแบตเตอรี่ สถานีอัดประจุไฟฟ้า และอุปกรณ์ไฟฟ้าสำหรับยานยนต์ไฟฟ้า

กลยุทธ์ย่อยที่ ๑๐.๓ จัดทำแผนพัฒนาด้านมาตรฐานให้กับสถานประกอบการยานยนต์ไฟฟ้า

กลยุทธ์ย่อยที่ ๑๐.๔ พัฒนาและต่อยอดศูนย์ทดสอบยานยนต์และยางล้อแห่งชาติ ในการทดสอบ ยานยนต์ไฟฟ้าและชิ้นส่วนที่ครอบคลุมข้อกำหนดตามมาตรฐานสากล

กลยุทธ์ย่อยที่ ๑๐.๕ กำหนดมาตรฐานและหน่วยงานให้การตรวจสอบรับรองสำหรับยานยนต์ ที่ดัดแปลงเป็นยานยนต์ไฟฟ้า

กลยุทธ์ย่อยที่ ๑๐.๖ ส่งเสริมให้เกิดการลงทุนศูนย์ทดสอบในประเทศ ในระดับมาตรฐานอุตสาหกรรม และระดับมาตรฐานผู้ผลิตรายยนต์ ความรับผิดชอบต่อความเสียหายที่เกิดจากสินค้า และการบริหารคุณภาพ ผ่านความร่วมมือกับหน่วยงานรับรองมาตรฐานระดับโลก

กลยุทธ์ย่อยที่ ๑๐.๗ จัดทำมาตรฐานที่สำคัญ ได้แก่ มาตรฐานการติดตั้ง และมาตรฐานแบตเตอรี่ สำหรับการดัดแปลงยานยนต์เก่าเป็นยานยนต์ไฟฟ้า เพื่อสร้างความเชื่อมั่นในระบบความปลอดภัยของยานยนต์ ดัดแปลง และปรับปรุงกฎระเบียบที่เกี่ยวข้อง โดยเฉพาะการจดทะเบียนเพื่อสนับสนุนและช่วยอำนวยความสะดวก ในการดัดแปลงเป็นยานยนต์ไฟฟ้า

กลยุทธ์ที่ ๑๑ การสนับสนุนเงินทุนให้กับผู้ประกอบการที่ลงทุนในอุตสาหกรรมยานยนต์พลังงานสะอาด

กลยุทธ์ย่อยที่ ๑๑.๑ สนับสนุนเงินกู้ดอกเบี้ยต่ำ เพื่อสนับสนุนผู้ประกอบการด้านยานยนต์ไฟฟ้าและชิ้นส่วน

กลยุทธ์ย่อยที่ ๑๑.๒ สนับสนุนการจัดตั้งกองทุนเพื่อลงทุนในโครงสร้างพื้นฐานยานยนต์ไฟฟ้า และการบริหารจัดการที่เกี่ยวข้องกับธุรกิจสีเขียวและธุรกิจหมุนเวียน

หมายเหตุที่ ๔ ไทยเป็นศูนย์กลางทางการแพทย์และสุขภาพมูลค่าสูง

๑. สถานการณ์การพัฒนาที่ผ่านมา

การให้บริการทางการแพทย์แก่ชาวต่างชาติเพิ่มขึ้น แต่ต้องคำนึงผลกระทบต่อโอกาสในการเข้าถึงบริการ สุขภาพของคนไทย โดยปี ๒๕๖๒ มีชาวต่างชาติมาใช้บริการทางการแพทย์ ๓.๖ ล้านคนครั้ง สร้างรายได้

๔๑,๐๐๐ ล้านบาท จากราคาค่าบริการและชื่อเสียงของบุคลากรทางการแพทย์ที่ดีกว่าประเทศอื่นเมื่อเทียบ

บริการในระดับเดียวกัน แต่เมื่อพิจารณาถึงการกระจายบุคลากรทางการแพทย์ในประเทศยังคงมีความเหลื่อมล้ำกันในระดับภาค และเมื่อเปรียบเทียบกับประเทศอื่น ๆ พบว่าประเทศไทยยังมีสัดส่วนแพทย์ต่อประชากร ๑,๐๐๐ คนเพียง ๐.๕ เทียบกับเกาหลีใต้ ๒.๔ และสิงคโปร์ ๑.๙ ขณะที่การเป็นศูนย์กลางสุขภาพที่มุ่งเน้นการสร้างรายได้และการให้บริการชาวต่างชาติอาจทำให้มีการไหลออกของบุคลากรภาครัฐสู่ภาคเอกชน ส่งผลกระทบต่อการเข้าถึงบริการสุขภาพของประชาชน โดยเฉพาะกลุ่มผู้มีรายได้น้อยหรืออาศัยอยู่ในพื้นที่ห่างไกล ถึงแม้ปัจจุบันมีการนวัตกรรมการและเทคโนโลยีสมัยใหม่มาให้บริการทางการแพทย์เพิ่มมากขึ้น ซึ่งช่วยอำนวยความสะดวกและลดภาระงานของบุคลากร แต่ยังคงต้องคำนึงถึงผลกระทบทางลบที่อาจเกิดขึ้นจากการใช้เทคโนโลยีดังกล่าว การท่องเที่ยวเชิงสุขภาพของไทยมีมูลค่าการตลาดสูงเป็นอันดับ ๔ ของเอเชียแปซิฟิก แต่ยังมีปัญหาความเชื่อมั่นด้านคุณภาพมาตรฐานของสถานบริการ ในปี ๒๕๖๒ ไทยมีอัตราการใช้บริการด้านการท่องเที่ยวเชิงสุขภาพ ๑๒.๖ ล้านคนครั้ง สร้างรายได้ ๔๐๙,๒๐๐ ล้านบาท และเกิดการจ้างงาน ๕๓๐,๐๐๐ คน อีกทั้งมีสถานประกอบการเพื่อสุขภาพที่ขึ้นทะเบียนจำนวน ๔,๓๕๒ แห่ง โดยเฉพาะสปาไทยและนวดแผนไทยซึ่งเป็นเอกลักษณ์ความเป็นไทยที่ได้รับความนิยมในต่างประเทศ แต่ยังคงต้องปรับปรุงในเรื่องคุณภาพมาตรฐานทั้งด้านภาพลักษณ์และราคา เพื่อสร้างความเชื่อมั่นในการมาใช้บริการประเทศไทยส่งออกเครื่องมือและอุปกรณ์ทางการแพทย์มูลค่าต่ำ แต่นำเข้าสินค้าที่มีมูลค่าสูงโดยผลิตภัณฑ์ส่งออกร้อยละ ๘๘ เป็นวัสดุสิ้นเปลืองทางการแพทย์ ขณะที่ผลิตภัณฑ์นำเข้าร้อยละ ๔๒ เป็นครุภัณฑ์ทางการแพทย์ อาทิ เครื่องอัลตราซาวด์ เครื่องเอกซเรย์ เครื่องตรวจคลื่นไฟฟ้าในสมองและร้อยละ ๔๐ เป็นวัสดุสิ้นเปลืองทางการแพทย์ เช่น ผลิตภัณฑ์ทางจักษุวิทยา เป็นต้น ทั้งนี้ การสนับสนุนภาคเอกชนหรือผู้ประกอบการวิสาหกิจขนาดกลางและขนาดย่อม ทั้งในด้านการวิจัยพัฒนาผลิตภัณฑ์และการส่งเสริมการใช้ในประเทศยังมีจำกัด ส่งผลให้ผู้ใช้เครื่องมือแพทย์นำเข้าจากต่างประเทศเพราะต้นทุนที่ถูกกว่าการผลิตยาและวัคซีนส่วนใหญ่เป็นการผลิตขึ้นปลายโดยนำเข้าวัตถุดิบเพื่อผลิตยาและวัคซีนสำเร็จรูปปี ๒๕๖๒ ตลาดยาในประเทศไทยมีมูลค่า ๑.๘๔ แสนล้านบาท โดยร้อยละ ๙๐ เป็นการผลิตเพื่อการบริโภคภายในประเทศ แต่ส่วนใหญ่เป็นการผลิตยาสำเร็จรูปที่นำเข้าวัตถุดิบมาจากต่างประเทศ แม้ว่าในช่วงปี ๒๕๕๗ -๒๕๖๑ การส่งออกยาจะมีอัตราการเติบโตเฉลี่ยร้อยละ ๘ ต่อปี แต่คิดเป็นสัดส่วนเพียงร้อยละ ๐.๒ ของมูลค่าส่งออกสินค้าทั้งหมด เนื่องจากยาที่ส่งออกเป็นยาสามัญที่มีมูลค่าต่ำ ขณะที่ปัจจุบัน มีการผลิตวัคซีนหลายชนิดแบบปลายน้ำ โดยนำเข้าวัตถุดิบมาผสมหรือแบ่งบรรจุ เนื่องจากต้องมีการวิจัยและใช้เทคโนโลยีสูง แต่วัคซีนที่ผลิตได้เองในประเทศไทยตั้งแต่ต้นน้ำมีเพียง ๒ ชนิด คือวัคซีนบีซีจีและวัคซีนไอกรนชนิดไร้เซลล์ อย่างไรก็ตาม การแพร่ระบาดของโควิด-๑๙ ส่งผลให้มีการวิจัยและพัฒนาวัคซีนเพิ่มสูงขึ้นอย่างรวดเร็ว โดยคาดการณ์ว่าตลาดวัคซีนโลกจะมีมูลค่าสูงถึง ๘๓.๕ พันล้านเหรียญสหรัฐ ในปี ๒๕๗๐

ประเทศไทยมีศักยภาพในเรื่องสมุนไพร แต่การส่งออกส่วนใหญ่อยู่ในรูปวัตถุดิบที่มีราคาและมูลค่าเพิ่มต่ำและนำเข้าในรูปแบบสารสกัดซึ่งมีราคาสูง ขณะเดียวกันมีข้อจำกัดในเรื่องคุณภาพที่ยังไม่ได้มาตรฐาน รวมถึงขาดงานวิจัยเพื่อเป็นหลักฐานข้อมูลด้านวิทยาศาสตร์ที่จะรองรับคุณสมบัติของสมุนไพร สะท้อนได้จากข้อมูลการขึ้นทะเบียนผลิตภัณฑ์สมุนไพรไทยในปัจจุบันที่ยังมีจำนวนน้อย นอกจากนี้ การกำหนดพิกัดศุลกากรแอลกอฮอล์ที่ใช้ในกระบวนการสกัดสารสำคัญของสมุนไพรยังไม่เหมาะสม ทำให้อัตราการเก็บภาษีแอลกอฮอล์ค่อนข้างสูงซึ่งส่งผลต่อต้นทุนการผลิตผลิตภัณฑ์สมุนไพร อย่างไรก็ตาม การแพร่ระบาดของโควิด-๑๙ ทำให้เกิดการเร่งวิจัย และพบว่าสมุนไพรไทยหลายชนิดมีส่วนช่วยในการป้องกัน/รักษาโควิด-๑๙ อาทิ ฟ้าทะลายโจร กระชายขาว ซึ่งเป็นโอกาสสำคัญในการพัฒนาสมุนไพรไทย ศักยภาพทางด้านวิชาการและการวิจัยทางการแพทย์ของไทยยังไม่สามารถนำไปสู่การพึ่งพาตนเองได้ แม้ว่าในปี ๒๕๖๔ ไทยจะมีมหาวิทยาลัยติดอันดับการจัดอันดับมหาวิทยาลัยทั่วโลกในสาขาชีววิทยาศาสตร์และ

ด้านการแพทย์ จำนวน ๔ แห่ง และมีมหาวิทยาลัย ๑ แห่ง ติดอยู่ใน ๑๕๐ อันดับแรกของโลก ซึ่งในภูมิภาค

อาเซียนมีเพียงไทยและสิงคโปร์เท่านั้นที่สามารถอยู่ใน ๑๕๐ อันดับแรกของโลกได้ แต่เมื่อพิจารณาถึงผลงานด้านการวิจัยทั้งในเชิงปริมาณและเชิงคุณภาพ จากดัชนีผลงานวิจัยที่ได้รับการอ้างอิง กลับพบว่าประเทศไทยอยู่ในลำดับที่ ๔๒ ของโลก ซึ่งต่ำกว่ามาเลเซีย โดยนอกจากไทยจะมีช่องว่างในการพัฒนางานวิจัยให้เป็นที่ยอมรับแล้ว ยังมีปัญหาในการนางานวิจัยและนวัตกรรมมาต่อยอดในเชิงพาณิชย์ เนื่องจากระบบนิเวศการวิจัยที่ไม่เอื้อและยังขาดโครงสร้างพื้นฐานสำคัญในการรองรับ อาทิ ศูนย์ทดสอบและห้องปฏิบัติการที่ได้มาตรฐานสากล บุคลากรที่มีความเชี่ยวชาญเฉพาะ ส่งผลให้อุตสาหกรรมทางการแพทย์ของไทยยังจำเป็นต้องพึ่งพาการนำเข้าผลิตภัณฑ์จากต่างประเทศการเป็นศูนย์กลางทางการแพทย์และสุขภาพและโลกาภิวัตน์ส่งผลต่อความเสี่ยงในการรับมือกับโรคระบาดอุบัติใหม่อุบัติซ้ำเพิ่มขึ้น ในช่วง ๒๐ ปีที่ผ่านมาประเทศไทยประสบปัญหาการแพร่ระบาดของโรคติดต่ออุบัติใหม่จากต่างประเทศมาเป็นระยะ อาทิ โรคซาร์ส โรคไข้หวัดนก โรคไข้ซิกา โรคไข้หวัดใหญ่สายพันธุ์ใหม่ ๒๐๐๙ โรคเมอร์ส และล่าสุด โควิด-๑๙ ที่มีการแพร่ระบาดทั่วประเทศอย่างต่อเนื่อง ส่งผลกระทบอย่างรุนแรงต่อภาคการท่องเที่ยวและการส่งออกของไทย ส่งผลให้ปี ๒๕๖๓ เศรษฐกิจไทยหดตัวอย่างรุนแรง จำนวนนักท่องเที่ยวต่างชาติในช่วงไตรมาสแรกของปี ๒๕๖๓ ลดลงจากช่วงเวลาเดียวกันของปี ๒๕๖๒ ถึงร้อยละ ๓๘.๐๑ รวมทั้งยังส่งผลต่อการปรับเปลี่ยนวิถีการใช้ชีวิตของประชาชน และก่อให้เกิดวิกฤตในระบบสุขภาพ ดังนั้น ประเทศไทยจึงจำเป็นต้องมีการปรับโครงสร้าง ระบบ อุปกรณ์ และกำลังคนในการควบคุมและจัดการโรคระบาดให้มีประสิทธิภาพ เพื่อป้องกันความเสี่ยงที่อาจเกิดต่อระบบสาธารณสุขและเศรษฐกิจของประเทศ

๒. เป้าหมายการพัฒนา

๒.๑ ความเชื่อมโยงของหมุดหมายกับเป้าหมายหลักของแผนพัฒนาฯ ฉบับที่ ๑๓ และยุทธศาสตร์ชาติ การพัฒนาประเทศไทยให้เป็ศูนย์กลางทางการแพทย์และสุขภาพสูงจะสอดคล้องกับเป้าหมายหลัก ๔ ประการของแผนพัฒนาฯ ฉบับที่ ๑๓ ได้แก่ เป้าหมายที่ ๑) การปรับโครงสร้างภาคการผลิตและบริการสู่เศรษฐกิจฐานนวัตกรรม โดยการใช้นวัตกรรมในการผลิตสินค้าและจัดบริการทางการแพทย์และสุขภาพ เพื่อสร้างมูลค่าเพิ่มทางเศรษฐกิจ เป้าหมายที่ ๒) การพัฒนาคนสำหรับโลกยุคใหม่ที่มีสมรรถนะสูง ทางด้านการแพทย์และสาธารณสุข เพื่อไม่ให้เป็อุปสรรคต่อการยกระดับขีดความสามารถบริการทางการแพทย์และสุขภาพ เป้าหมายที่ ๓) การมุ่งสู่สังคมแห่งโอกาสและความเป็นธรรม ในการลดผลกระทบต่อการเข้าถึงบริการทางสาธารณสุขของคนไทย และ เป้าหมายที่ ๕) การเสริมสร้างความสามารถของประเทศในการรับมือกับการเปลี่ยนแปลงและความเสี่ยงภายใต้บริบทโลกใหม่ ในการวางแผนทางการพัฒนาระบบบริหารจัดการภาวะฉุกเฉินด้านสุขภาพและระบบบริการสุขภาพ นอกจากนี้ ยังเชื่อมโยงกับยุทธศาสตร์ชาติที่สำคัญในด้านการสร้างความสามารถในการแข่งขัน ในประเด็นเป้าหมาย ประเทศไทยมีขีดความสามารถในการแข่งขันสูงขึ้นที่กำหนดอุตสาหกรรมทางการแพทย์แบบครบวงจรเป็อุตสาหกรรมและบริการแห่งอนาคตที่อาศัยความเชี่ยวชาญด้านการแพทย์ของไทย สร้างอุตสาหกรรมเกี่ยวเนื่องกับการพัฒนาอุตสาหกรรมและบริการทางการแพทย์ ใช้เทคโนโลยีทางการแพทย์ใหม่ ๆ ยกระดับการให้บริการทางการแพทย์อย่างมีคุณภาพในระดับสากล รวมทั้งเชื่อมโยงอุตสาหกรรมทางการแพทย์และบริการท่องเที่ยวเพื่อสุขภาพ และ เชื่อมโยงกับยุทธศาสตร์ชาติ ด้านการสร้างโอกาสและความเสมอภาคทางสังคม ในประเด็นเป้าหมาย สร้างความเป็นธรรมและลดความเหลื่อมล้ำในทุกมิติ ที่มุ่งเน้นการสร้างความเป็นธรรมในการเข้าถึงบริการสาธารณสุข

๒.๒ เป้าหมาย ตัวชี้วัด และค่าเป้าหมายของการพัฒนาระดับหมุดหมาย

เป้าหมายที่ ๑ ไทยมีศักยภาพในการสร้างมูลค่าทางเศรษฐกิจจากสินค้าและบริการสุขภาพ

ตัวชี้วัดที่ ๑.๑ สัดส่วนมูลค่าเพิ่มสินค้าและบริการสุขภาพต่อผลิตภัณฑ์มวลรวมในประเทศอยู่ที่ร้อยละ ๑.๗

เป้าหมายที่ ๒ องค์กรความรู้ด้านการแพทย์และสาธารณสุขมีศักยภาพ เอื้อต่อการสร้างมูลค่าเพิ่มในสินค้า

และบริการทางสุขภาพ

ตัวชี้วัดที่ ๒.๑ มูลค่าการนำเข้าครุภัณฑ์ทางการแพทย์ลดลงไม่น้อยกว่าร้อยละ ๒๐ (๒๐,๐๐๐ ล้านบาท) เมื่อสิ้นสุดแผน

เป้าหมายที่ ๓ ประชาชนไทยได้รับความเป็นธรรมในการเข้าถึงบริการสุขภาพ

ตัวชี้วัดที่ ๓.๑ สัดส่วนค่าใช้จ่ายด้านสุขภาพของครัวเรือนต่อค่าใช้จ่ายสุขภาพทั้งหมดไม่เกินร้อยละ ๑๒

เป้าหมายที่ ๔ ระบบบริหารจัดการภาวะฉุกเฉินด้านสุขภาพมีความพร้อมรองรับภัยคุกคามสุขภาพ

ตัวชี้วัดที่ ๔.๑ การประเมินผลสมรรถนะหลักในการปฏิบัติตามกฎอนามัยระหว่างประเทศทุกตัวชี้วัดมีค่าไม่ต่ำกว่า ๔

๓. แผนที่ยุทธศาสตร์

๔. ยุทธศาสตร์การพัฒนา

กลยุทธ์ที่ ๑ การส่งเสริมบริการทางการแพทย์ที่มีศักยภาพในการสร้างมูลค่าทางเศรษฐกิจ

กลยุทธ์ย่อยที่ ๑.๑ สนับสนุนให้ภาคเอกชนยกระดับบริการทางการแพทย์บนฐานนวัตกรรม

และเทคโนโลยีขั้นสูง โดยภาครัฐกำหนดมาตรฐาน สนับสนุน และกำกับดูแล

๑) ยกระดับบริการทางการแพทย์ที่มุ่งเน้นรูปแบบการแพทย์แม่นยำ เวชศาสตร์ป้องกันก่อนเกิดโรค

และการดูแลสุขภาพแบบเจาะจงเฉพาะบุคคล โดยจัดทำฐานข้อมูลกลุ่มเป้าหมายเพื่อต่อยอดไปสู่การให้บริการรักษาและดูแลผู้ป่วยในลักษณะเฉพาะบุคคล การรักษาโดยพันธุกรรมบำบัดและเซลล์ต้นกำเนิด รวมทั้งนำบริการ

ส่งเสริมสุขภาพมาหนุนเสริมการจัดบริการทางการแพทย์ อาทิ เวชศาสตร์ชะลอวัย ที่มีหลักฐานทางการแพทย์วิจัย

มารองรับ ตลอดจนส่งเสริมให้มีการเชื่อมโยงคู่ค้าทางธุรกิจในการจัดหาผู้ป่วยต่างชาติให้มารับบริการในไทย

โดยเฉพาะผู้ป่วยในกลุ่มประเทศที่มีระบบประกันสุขภาพครอบคลุมค่าใช้จ่ายด้านสุขภาพในประเทศไทย

๒) พัฒนาระบบกำกับควบคุมคุณภาพมาตรฐานการจัดบริการทางการแพทย์ขั้นสูง โดยคำนึงถึง

ผลกระทบที่เกิดขึ้นในทุกมิติ อาทิ การให้บริการที่มีคุณภาพมาตรฐานในราคาที่สมเหตุสมผล การกำกับดูแลปัญหาทางจริยธรรมทางการแพทย์จากการนำเทคโนโลยีและนวัตกรรมทางการแพทย์ที่ทันสมัยมาใช้ อาทิ แม่พิมพ์บุญ

การใช้เซลล์ต้นกำเนิด

กลยุทธ์ย่อยที่ ๑.๒ ปรับปรุงแก้ไขระเบียบให้เอื้อต่อการเป็นศูนย์กลางทางการแพทย์และสุขภาพ

๑) ศึกษาความเป็นไปได้ในการออกกฎหมายเฉพาะเพื่อรองรับการเป็นศูนย์กลางทางการแพทย์

และสุขภาพที่ครอบคลุมข้อจำกัดในการดาเนินการ อาทิ กฎหมายที่เกี่ยวข้องกับเทคโนโลยีดิจิทัลทางการแพทย์

การใช้ระบบประกันสุขภาพและสวัสดิการจากต่างประเทศ การอนุญาตด้านการตรวจลงตรา ตลอดจน

การกำหนดหน่วยงานรับผิดชอบหลักในการดาเนินการ

๒) ปรับแก้กฎหมายการออกใบอนุญาตประกอบธุรกิจด้านบริการส่งเสริมสุขภาพและบริการ

ทางการแพทย์ให้เป็นแบบใบอนุญาตเดียว ที่ครอบคลุมการดาเนินการเกี่ยวกับสถานประกอบการเพื่อสุขภาพ

สถานพยาบาล และธุรกิจโรงแรม รวมทั้งปรับแก้กฎหมายอนุญาตให้วิชาชีพอื่นที่เกี่ยวข้องกับการให้บริการส่งเสริม

สุขภาพที่ยังไม่มีหลักสูตรการสอนในประเทศไทย มาช่วยสนับสนุนการแพทย์แผนปัจจุบันภายใต้ใบอนุญาต

ประกอบวิชาชีพนั้น ๆ ได้สะดวกขึ้น อาทิ การแพทย์ธรรมชาติบำบัด

กลยุทธ์ที่ ๒ การผลักดันให้ประเทศไทยเป็นศูนย์กลางบริการเพื่อส่งเสริมสุขภาพระดับโลก

กลยุทธ์ย่อยที่ ๒.๑ พัฒนานวัตกรรมในบริการเพื่อส่งเสริมสุขภาพบนฐานความโดดเด่นของ

เอกลักษณ์ความเป็นไทย

๑) ผสานความโดดเด่นของอัตลักษณ์ความเป็นไทยกับบริการเพื่อส่งเสริมสุขภาพ โดยสนับสนุน

ทุกภาคส่วนในพื้นที่ร่วมกันพัฒนาเมืองสุขภาพแบบครบวงจร บนฐานการนาภูมิปัญญาการดูแลรักษาสุขภาพ

ด้านการแพทย์แผนไทย การแพทย์ทางเลือก และการท่องเที่ยวเชิงสุขภาพของชุมชนท้องถิ่น มาพัฒนาต่อยอด

บริการและผลิตภัณฑ์ส่งเสริมสุขภาพ เพื่อสร้างแบรนด์ความเป็นไทยที่สามารถแข่งขันได้ในระดับสากล

๒) ผลักดันให้มีผู้บริหารจัดการธุรกิจบริการส่งเสริมสุขภาพระดับโลก เพื่อสร้างชื่อเสียงให้กลุ่มธุรกิจบริการส่งเสริมสุขภาพระดับสูงในการให้บริการชาวต่างชาติ และการร่วมลงทุนในการจัดบริการในต่างประเทศ ซึ่งอาจช่วยให้เกิดการมาใช้บริการส่งเสริมสุขภาพในระดับกลางและระดับล่างเพิ่มขึ้น

กลยุทธ์ย่อยที่ ๒.๒ ยกระดับมาตรฐานสถานบริการส่งเสริมสุขภาพให้สามารถแข่งขันได้ โดยพัฒนามาตรฐานอาชีพแก่ผู้ประกอบการธุรกิจบริการส่งเสริมสุขภาพให้มีกระบวนการบริหารจัดการธุรกิจที่มีคุณภาพ รวมทั้งสร้างมาตรการจูงใจให้ผู้ประกอบการธุรกิจขนาดกลางและขนาดย่อมมาขึ้นทะเบียนภายใต้ พ.ร.บ. สถานประกอบการเพื่อสุขภาพ พ.ศ. ๒๕๕๙ เพื่อยกระดับมาตรฐานบริการส่งเสริมสุขภาพให้มีคุณภาพสามารถดำเนินธุรกิจในตลาดโลกได้

กลยุทธ์ย่อยที่ ๒.๓ พัฒนาบริการเพื่อส่งเสริมสุขภาพรูปแบบใหม่ที่นำไปสู่การสร้างสังคมสูงวัยที่มีสุขภาพดี โดยส่งเสริมการสร้างพื้นที่ชุมชนดิจิทัลเพื่อสร้างเสริมสุขภาพะบบฐานนวัตกรรมบริการและผลิตภัณฑ์ที่เอื้อต่อรูปแบบวิถีชีวิตปกติใหม่ อาทิ การให้คำปรึกษาทางไกลด้านสุขภาพ การปรับเปลี่ยนพฤติกรรมการใช้ชีวิตอย่างเหมาะสมโดยการใช้อาหารบำบัดและการบำบัดทางจิตด้วยการทำสมาธิ รวมทั้งการศึกษาพฤติกรรมผู้บริโภคในแต่ละช่วงวัยหรือเชื้อชาติเพื่อนามาวิเคราะห์แรงจูงใจในการใช้บริการ ตลอดจนพัฒนาโครงสร้างพื้นฐานให้เป็นอารยสถาปัตยกรรม เพื่อรองรับการบริการส่งเสริมสุขภาพในระยะยาว การพัฒนาที่อยู่อาศัยสำหรับชุมชนสูงวัย การพัฒนาพื้นที่ด้านกีฬาและการออกกำลังกาย เพื่อดึงดูดกลุ่มผู้ใช้บริการให้สามารถใช้บริการส่งเสริมสุขภาพได้ยาวนานขึ้น อาทิ กลุ่มผู้สูงอายุที่มีพหุพิสัย กลุ่มนักท่องเที่ยวแบบเที่ยวไปทำงานไป

กลยุทธ์ที่ ๓ การสร้างมูลค่าเพิ่มให้อุตสาหกรรมทางการแพทย์และสุขภาพ

กลยุทธ์ย่อยที่ ๓.๑ ส่งเสริมการพัฒนาโครงสร้างพื้นฐานบนฐานเทคโนโลยีดิจิทัลให้รองรับการยกระดับอุตสาหกรรมทางการแพทย์และสุขภาพ

๑) พัฒนาระบบการประเมินเทคโนโลยีทางการแพทย์และมาตรฐานการทดสอบผลิตภัณฑ์ทางการแพทย์ให้ได้มาตรฐานสากล อาทิ เอกสารวิชาการสำหรับการยื่นคำขอขึ้นทะเบียนผลิตภัณฑ์ให้ได้มาตรฐานความปลอดภัยทั้งในเอเชีย อเมริกา และยุโรป เพื่อให้เกิดความสะดวกและมีมาตรฐานในการทดสอบผลิตภัณฑ์ ตลอดจนสร้างโอกาสให้ประเทศสามารถรับจ้างวิจัย วิเคราะห์ และรับรองมาตรฐานของผลิตภัณฑ์จากต่างประเทศ

๒) ยกระดับศูนย์ทดสอบศักยภาพการผลิต โดยสร้างความร่วมมือกับภาคเอกชนในการพัฒนาและยกระดับให้ได้มาตรฐานสากล ทั้งศูนย์ทดสอบผลิตภัณฑ์ทางการแพทย์แบบเบ็ดเสร็จ อาทิ ศูนย์ผลิตสารต้นแบบ ศูนย์สัตว์ทดลอง และศูนย์ทดสอบทางคลินิกในมนุษย์ รวมทั้งเพิ่มจำนวนห้องปฏิบัติการชีวโมเลกุลระดับที่ ๓ ที่สามารถทำการทดสอบผลิตภัณฑ์กับเชื้ออันตรายได้ เพื่อสนับสนุนการวิจัยพัฒนาและการผลิตตั้งแต่ต้นน้ำภายในประเทศ

๓) พัฒนาระบบการผลิตและสนับสนุนการจัดตั้งโรงงานต้นแบบเภสัชชีวภัณฑ์ ยา สมุนไพร และวัคซีนที่มีคุณภาพและได้มาตรฐานสากล โดยเฉพาะการผลิตวัคซีนสำหรับการป้องกันโรคอุบัติใหม่และอุบัติซ้ำ เพื่อให้มีเพียงพอต่อความต้องการใช้ในประเทศ ลดการนำเข้า และสร้างความมั่นคงของระบบสาธารณสุขในระยะยาว

กลยุทธ์ย่อยที่ ๓.๒ ปฏิรูประบบกำกับดูแลผลิตภัณฑ์สุขภาพ โดยปรับโครงสร้างหน่วยงานที่มีหน้าที่กำกับดูแลผลิตภัณฑ์สุขภาพให้มีความเป็นอิสระและคล่องตัวในการดำเนินงาน ทั้งในเรื่องของการจัดหางบประมาณ บุคลากร การพัฒนาเครือข่าย เพื่อสามารถกำกับดูแลผลิตภัณฑ์สุขภาพให้ได้มาตรฐานสูงเทียบเท่าประเทศที่พัฒนาแล้ว ควบคู่กับการอำนวยความสะดวกให้ผู้ประกอบการสามารถขึ้นทะเบียนและนำผลิตภัณฑ์สุขภาพที่ได้มาตรฐานเข้าสู่ตลาดได้อย่างรวดเร็ว ไม่ให้เกิดการสูญเสียโอกาสและความสามารถในการแข่งขัน

กลยุทธ์ย่อยที่ ๓.๓ ส่งเสริมการลงทุนและการนำผลิตภัณฑ์ทางการแพทย์และสุขภาพออกสู่ตลาด โดยปรับแก้กฎหมาย กฎระเบียบ และมาตรการต่าง ๆ ในการร่วมทุนระหว่างภาครัฐและผู้ประกอบการขนาดกลาง

และขนาดย่อมที่จะเอื้อให้เกิดการผลิตในประเทศ การใช้กลไกทางภาษีส่งเสริมการลงทุน พร้อมทั้งส่งเสริมการผลิตผลิตภัณฑ์ที่มีคุณภาพตามมาตรฐานสากลและเป็นที่ต้องการในตลาด โดยให้ความสำคัญกับกระบวนการตรวจสอบย้อนกลับของวัตถุดิบที่นำมาใช้ในการผลิต รวมทั้งการสร้างความน่าเชื่อถือบนหลักฐานทางวิทยาศาสตร์ให้แก่ผลิตภัณฑ์ที่ครอบคลุมตลอดห่วงโซ่อุปทาน ตลอดจนสร้างดิจิทัลแพลตฟอร์มให้เกิดการเชื่อมโยงระหว่างอุปสงค์และอุปทานในการนำผลิตภัณฑ์ต่าง ๆ ออกสู่ตลาดทั้งในและต่างประเทศ

กลยุทธ์ย่อยที่ ๓.๔ ส่งเสริมแนวคิดการซื้อและการใช้ผลิตภัณฑ์ที่ผลิตในประเทศ

๑) ปรับปรุงบัญชีนวัตกรรมไทยให้เกิดความสะดวกและเอื้อต่อการพัฒนาอุตสาหกรรม

ทางการแพทย์ โดยให้มีการบังคับใช้ในภาครัฐอย่างจริงจังและเข้มงวดยิ่งขึ้น พร้อมทั้งแก้ไขศรัทธาและวัสดุให้สอดคล้องกับบัญชีนวัตกรรม และจัดทำบัญชีรายการเครื่องมือแพทย์ไทยที่ได้มาตรฐานสากลในระบบจัดซื้อจัดจ้างภาครัฐ

๒) ปลุกฝังทัศนคติและสนับสนุนให้สถานพยาบาลเอกชนและสถาบันการศึกษาทางการแพทย์

ใช้เครื่องมือแพทย์ที่ผลิตในประเทศที่มีคุณภาพ ปลอดภัย คุ่มค่า และมีประสิทธิภาพ โดยการเพิ่มสิทธิประโยชน์ทางภาษีสำหรับการจัดซื้อเครื่องมือแพทย์ไทย และการกำหนดให้มีรายการเครื่องมือแพทย์ไทยที่ได้มาตรฐานสากลอยู่ในระบบการเรียนการสอนและการบริการ

กลยุทธ์ที่ ๔ การสร้างเสริมขีดความสามารถทางวิชาการด้านการศึกษา วิจัย และเทคโนโลยีทางการแพทย์

กลยุทธ์ย่อยที่ ๔.๑ ส่งเสริมการเป็นศูนย์กลางการศึกษาทางการแพทย์ โดยพัฒนาหลักสูตร

ทางการแพทย์ในระดับนานาชาติและหลักสูตรฝึกอบรมบุคลากรทางการแพทย์ในภูมิภาคเอเชียใต้และอาเซียน ผ่านรูปแบบทั้งการฝึกปฏิบัติในโรงพยาบาลภายในประเทศไทยและผ่านระบบออนไลน์ โดยสนับสนุนให้ได้รับทุนจากองค์กรระหว่างประเทศ ประเทศที่สาม หรือรัฐบาลไทย รวมทั้งการพัฒนาศักยภาพบุคลากรผู้สอนให้มีทักษะภาษาต่างประเทศ ทักษะในการสื่อสาร ทักษะการจัดการเรียนการสอนและการประเมินผล ที่สอดคล้องกับการจัดการศึกษาและฝึกอบรมแก่บุคลากรทางการแพทย์จากต่างประเทศ

กลยุทธ์ย่อยที่ ๔.๒ พัฒนาต่อยอดประโยชน์ของการจัดประชุมวิชาการทางการแพทย์นานาชาติ

โดยพัฒนามาตรการจูงใจและสิทธิประโยชน์แก่สถาบันวิชาการชั้นนำระดับนานาชาติและบุคลากรผู้เชี่ยวชาญต่างประเทศ ให้เข้ามาเป็นส่วนหนึ่งในการพัฒนามาตรฐานการวิจัยและพัฒนานวัตกรรมทางการแพทย์ของประเทศไทย

อาทิ การสร้างความตกลงร่วมในการพัฒนางานวิจัย การนำผลงานที่นำเสนอมาต่อยอด ในประเทศไทย

การแลกเปลี่ยนบุคลากรในการฝึกปฏิบัติงานที่สถาบันชั้นนำ การนำบุคลากรผู้เชี่ยวชาญจากต่างประเทศมาเป็นวิทยากรหรืออาจารย์พิเศษ ตลอดจนการนำผลงานวิจัยของประเทศไทยไปเผยแพร่แก่ประเทศต่าง ๆ

กลยุทธ์ย่อยที่ ๔.๓ พัฒนาบุคลากรด้านการวิจัย โดยสนับสนุนการสร้างบุคลากรที่มีองค์ความรู้

ข้ามศาสตร์ มีทักษะการวิจัยด้านวิทยาศาสตร์ เทคโนโลยี นวัตกรรม ดิจิทัลทางการแพทย์ และการประเมิน

เทคโนโลยีหรือนวัตกรรม สนับสนุนให้มีการแลกเปลี่ยนเรียนรู้และพัฒนาทักษะร่วมกันระหว่างนักวิจัยผ่านชุมชนแห่งวิชาชีพของนักวิจัย มีกิจกรรมบ่มเพาะนักนวัตกรรมทางการแพทย์อย่างต่อเนื่อง ส่งเสริมให้สถาบันศึกษามีส่วนร่วมในการพัฒนาการวิจัย รวมทั้งดึงดูดผู้เชี่ยวชาญจากต่างประเทศให้เข้ามาทำงานและถ่ายทอดองค์ความรู้มากยิ่งขึ้น ตลอดจนพัฒนากลไกธำรงรักษาบุคลากรด้านการสุขภาพ โดยเฉพาะการกำหนดค่าตอบแทนให้บุคลากรด้านการวิจัยคงอยู่ปฏิบัติงานด้านการวิจัยอย่างต่อเนื่อง

กลยุทธ์ย่อยที่ ๔.๔ สร้างระบบนิเวศการวิจัยให้เอื้อต่อการนำเทคโนโลยีนวัตกรรมมาต่อยอด

ในเชิงพาณิชย์ โดยสร้างความร่วมมือในการหาพื้นที่ทดลองวิจัยนวัตกรรมทางการแพทย์ก่อนใช้งานจริงหรือออกสู่ตลาด ระหว่างผู้พัฒนา ผู้ผลิต สถานพยาบาล และผู้ประเมินเทคโนโลยี เพื่อสร้างความเชื่อมั่นในคุณภาพ

ของนวัตกรรมนั้น ๆ ตลอดจนสนับสนุนเงินทุนในระยะเริ่มต้น และพัฒนากลไกที่ช่วยผลักดันงานวิจัยให้สามารถนำไปใช้ประโยชน์ได้อย่างเป็นรูปธรรม อาทิ ส่งเสริมผู้ประกอบการขนาดกลางและขนาดย่อมให้เข้าถึงฐานข้อมูลงานวิจัย การจับคู่ทางธุรกิจระหว่างนักลงทุนกับนักวิจัยและพัฒนานวัตกรรม การมีมาตรการปกป้องทรัพย์สิน

ทางปัญญาและบริหารจัดการลิขสิทธิ์ของผู้วิจัยเมื่องานวิจัยสำเร็จจุล่ง และให้หน่วยงานที่ควบคุมกำกับคุณภาพของผลิตภัณฑ์ส่งเสริมและสนับสนุนให้มีความสะดวกรวดเร็วในการนำผลิตภัณฑ์สุขภาพที่ได้มาตรฐานออกสู่ตลาด กลยุทธ์ย่อยที่ ๔.๕ สร้างเครือข่ายความร่วมมือการวิจัยและพัฒนาระหว่างประเทศ โดยส่งเสริมความร่วมมือระหว่างสถาบันวิจัย ภาคเอกชน และสถาบันการศึกษาในประเทศกับสถาบันวิจัยหรือภาคเอกชน ต่างประเทศที่มีศักยภาพและเป็นที่ยอมรับในระดับสากลในการพัฒนางานวิจัยทางการแพทย์ เพื่อให้เกิด การถ่ายทอดเทคโนโลยีทางการแพทย์จากต่างประเทศ อาทิ การร่วมลงทุนพัฒนางานวิจัย การรับจ้างผลิต รวมทั้ง ยกระดับความช่วยเหลือทางวิชาการแก่ประเทศที่จะเป็นเครือข่ายในห่วงโซ่คุณค่าของการวิจัยและผลิตภัณฑ์ทางการแพทย์ ผ่านรูปแบบการให้ทุนการศึกษาและฝึกอบรมนานาชาติที่สอดคล้องกับทิศทางการพัฒนา ด้านการแพทย์และสุขภาพของไทย

กลยุทธ์ที่ ๕ การบริหารจัดการระบบบริการสุขภาพบนพื้นฐานความสมดุลทางเศรษฐกิจและสุขภาพของคนไทย
กลยุทธ์ย่อยที่ ๕.๑ บริหารจัดการบุคลากรทางการแพทย์ให้สอดคล้องกับระบบบริการสุขภาพ

๑) สนับสนุนให้ภาคเอกชนเข้ามาร่วมผลิตและพัฒนาบุคลากรทางการแพทย์ โดยมีบทบาท ในการกำหนดสาขาความต้องการ พัฒนาหลักสูตร และผลิตบุคลากร ทั้งการผลิตแพทย์เฉพาะทางหรือสหสาขา วิชาชีพต่าง ๆ ให้รองรับการให้บริการทางการแพทย์มูลค่าสูง ตลอดจนฝึกอบรมเพิ่มพูนทักษะที่จำเป็น

๒) สนับสนุนการนำเข้าบุคลากรทางการแพทย์ โดยพัฒนารูปแบบการสอบใบอนุญาตประกอบ วิชาชีพที่เอื้อต่อการเปิดรับบุคลากรจากต่างประเทศ รวมถึงส่งเสริมการใช้บุคลากรร่วมกันระหว่างภาครัฐ และเอกชน โดยเฉพาะบุคลากรในสาขาที่มีผู้เชี่ยวชาญระดับสูง เพื่อลดปัญหาการขาดแคลนบุคลากร และให้มีการใช้ทรัพยากรอย่างคุ้มค่า

๓) ส่งเสริมให้เกิดการกระจายกำลังคนด้านสุขภาพ โดยพัฒนากลไกระบบหมุนเวียนกำลังคน ให้รองรับทั้งในเชิงพื้นที่ ภาระงาน และสาขาที่มีความขาดแคลน พร้อมมีมาตรการจูงใจบุคลากรทางการแพทย์ให้ คงอยู่ในระบบสุขภาพ อาทิ การจัดหาเส้นทางความก้าวหน้าในอาชีพที่ชัดเจน มีอัตราความก้าวหน้าและโอกาส การพัฒนาศักยภาพของบุคลากรในพื้นที่ห่างไกล การปรับภาระงานของแพทย์เวชปฏิบัติทั่วไปให้เหมาะสม และการปรับปรุงระบบสวัสดิการพื้นฐานเพื่อให้มีคุณภาพชีวิตที่ดี

กลยุทธ์ย่อยที่ ๕.๒ พัฒนากลไกกำกับดูแลและบริหารจัดการค่าบริการทางการแพทย์ โดยพัฒนา กลไกและแนวทางกำกับดูแลค่าบริการทางการแพทย์ที่อาจได้รับผลกระทบจากนโยบายส่งเสริมการเป็นศูนย์กลาง ทางทางการแพทย์ให้มีความเหมาะสม ตลอดจนพัฒนาระบบบริหารการจ่ายค่าบริการของระบบประกันสุขภาพให้มีความ ครบครัน เพื่อให้ประชาชนสามารถเข้าถึงบริการทางการแพทย์ได้ตามความจำเป็นทางสุขภาพอย่างทั่วถึง และเป็นธรรม

กลยุทธ์ย่อยที่ ๕.๓ พัฒนาระบบเทคโนโลยีดิจิทัลและสารสนเทศเพื่อสนับสนุนบริการทางการแพทย์

๑) สนับสนุนการใช้เทคโนโลยีดิจิทัลในการเพิ่มประสิทธิภาพ ลดภาระงาน และแก้ปัญหาการขาดแคลน บุคลากร อาทิ การใช้ปัญญาประดิษฐ์ในการตรวจคัดกรองเบื้องต้น การใช้ระบบการแพทย์ทางไกล โดยพัฒนา โครงสร้างพื้นฐานเทคโนโลยีดิจิทัลให้ครอบคลุมทั่วถึง ปรับปรุงกฎระเบียบที่เกี่ยวข้อง พัฒนากลไกการประเมิน การใช้เทคโนโลยีทางการแพทย์ ตลอดจนมีแนวทางในการกำกับดูแลเพื่อป้องกันผลกระทบทางลบที่อาจเกิดขึ้น

๒) จัดทำฐานข้อมูลกลางด้านสุขภาพของประเทศ โดยสร้างความร่วมมือระหว่างหน่วยงาน ที่เกี่ยวข้องในการทำข้อตกลงร่วมกันที่จะใช้เทคโนโลยีดิจิทัลและแพลตฟอร์มกลางในการเชื่อมโยงข้อมูลพื้นฐาน ของหน่วยงานภาครัฐให้สามารถใช้ร่วมกันได้ โดยคำนึงถึงการคุ้มครองข้อมูลส่วนบุคคล อาทิ การเจ็บป่วย การตาย ความพิการ สิทธิการประกันสุขภาพ ข้อมูลด้านวิจัยและนวัตกรรม ข้อมูลบุคลากรทางการแพทย์และผู้เชี่ยวชาญ ที่ผลิตและปฏิบัติงานจริง เพื่อนำไปวิเคราะห์หัตถ์ยอดการจัดการบริการและการวางแผนด้านกำลังคนในอนาคต ตลอดจนเผยแพร่ข้อมูลแก่สาธารณะ เพื่อประโยชน์ในการพัฒนาสินค้าและบริการทางการแพทย์ให้สอดคล้องกับ ความต้องการของตลาดและประชาชนแต่ละกลุ่ม

กลยุทธ์ที่ ๖ การยกระดับศักยภาพระบบบริหารจัดการภาวะฉุกเฉินด้านสาธารณสุขเพื่อลดผลกระทบต่อ

บริการทางเศรษฐกิจและสุขภาพ

กลยุทธ์ย่อยที่ ๖.๑ ปฏิรูประบบเฝ้าระวังและบริหารจัดการโรคระบาดและภัยคุกคามสุขภาพ

๑) ปรับโครงสร้างการเฝ้าระวังและบริหารจัดการโรคระบาดและภัยคุกคามสุขภาพของประเทศ

ที่เป็นเอกภาพ โดยให้มีหน่วยงานกลางกำหนดทิศทางสาธารณสุขระดับชาติในการบูรณาการการทางด้าน การเฝ้าระวัง ป้องกัน เตรียมความพร้อม การตอบโต้ภาวะฉุกเฉิน และฟื้นฟูหลังเกิดภาวะฉุกเฉินอย่างรวดเร็ว พร้อมทั้งให้มีการจัดตั้งศูนย์ปฏิบัติการภาวะฉุกเฉินและระบบบัญชาการเหตุการณ์ ที่เป็นกลไกสำคัญในการบริหารจัดการ ภาวะฉุกเฉินด้านสาธารณสุข ที่มีการประสานความร่วมมือและร่วมกันจัดสรรทรัพยากรอย่างมีประสิทธิภาพ

๒) พัฒนากลไกและระบบข้อมูลการเฝ้าระวังสุขภาพและสิ่งแวดล้อมแบบบูรณาการ โดยมีกลไก ในการบริหารจัดการด้านสุขภาพและสิ่งแวดล้อมที่บูรณาการในระดับนโยบายสู่ระดับปฏิบัติ และพัฒนาระบบ การเชื่อมโยงข้อมูลภายใต้แนวคิดสุขภาพหนึ่งเดียว อาทิ ข้อมูลสุขภาพ ข้อมูลโรคจากสัตว์ ข้อมูลทางสิ่งแวดล้อม ข้อมูลทรัพยากรทางสาธารณสุขที่สำคัญ บนฐานการนาเทคโนโลยีดิจิทัลมาใช้ในการประมวลผล เพื่อเพิ่ม ประสิทธิภาพในการรับมือและจัดการภัยคุกคามทางสุขภาพได้อย่างทันการณ์

กลยุทธ์ย่อยที่ ๖.๒ วางระบบการเตรียมความพร้อมด้านความมั่นคงทางสุขภาพในการจัดการภาวะ ฉุกเฉิน โดยวางแผนอัตราากำลังคนด้านการเฝ้าระวัง ป้องกันและควบคุมโรคและภัยคุกคามทางสุขภาพ อาทิ ผู้เชี่ยวชาญด้านระบาดวิทยาคลินิกและภาคสนาม นักวิทยาศาสตร์ข้อมูล นักวิจัย นักสร้างตัวแบบ เชิงคณิตศาสตร์ นักเทคนิคที่ปฏิบัติงานในห้องปฏิบัติการ เจ้าหน้าที่สอบสวนโรคและปัจจัยเสี่ยงให้เหมาะสมกับ สัดส่วนประชากรของประเทศ พร้อมการกำหนดค่าสนับสนุน ค่าตอบแทน สวัสดิการ และความก้าวหน้าในวิชาชีพ ที่เหมาะสม รวมถึงการสนับสนุนให้ชุมชนได้มีส่วนร่วมในการเฝ้าระวังและป้องกันเมื่อเกิดภาวะฉุกเฉิน ตลอดจน จัดทำแผนเตรียมความพร้อมด้านยาและเวชภัณฑ์ วัคซีน อุปกรณ์ทางการแพทย์ และวัสดุอุปกรณ์ด้านสาธารณสุข ที่จำเป็น ให้พร้อมรองรับการบริหารจัดการภาวะฉุกเฉินได้อย่างมีประสิทธิภาพ

หมุดหมายที่ ๕ ไทยเป็นประตูการค้าการลงทุนและยุทธศาสตร์ทางโลจิสติกส์สำคัญของภูมิภาค

๑. สถานการณ์การพัฒนาที่ผ่านมา

สถานการณ์การแข่งขันทางการค้าของสหรัฐอเมริกาและจีนที่ขยายวงกว้างส่งผลกระทบต่อเมืองถึงไทย และภูมิภาคซึ่งอยู่ในพื้นที่ความขัดแย้งที่ต้องรักษาความสัมพันธ์กับทั้งสองประเทศ โดยเฉพาะการปรับเปลี่ยน ทิศทางการค้าการลงทุนในห่วงโซ่อุปทานโลก และการจัดกลุ่มทางการเมืองและเศรษฐกิจ ดังนั้น ทิศทางในอนาคต ของไทยจึงควรแสดงบทบาทการเป็นหุ้นส่วนทางเศรษฐกิจกับประเทศต่าง ๆ ในภูมิภาคอาเซียน โดยเฉพาะ ในกลุ่มประเทศอนุภูมิภาคกลุ่มน้ำโขง โดยเน้นความร่วมมือมากกว่าการแข่งขัน และให้ไทยเป็นประตูและทางเชื่อม เพื่อสร้างคุณภาพที่สร้างสรรค์ด้านความสัมพันธ์ระหว่างประเทศและเศรษฐกิจระหว่างภูมิภาคและมหาอำนาจ เพื่อความก้าวหน้าและมั่นคงของภูมิภาค รวมถึงควรรักษาสมดุลของความสัมพันธ์ระหว่างประเทศไทย จีน สหรัฐอเมริกา และประเทศตะวันตก โดยกำหนดความต้องการของไทยในระยะยาวที่ชัดเจน ทั้งในมิติทางเศรษฐกิจ สังคม สิ่งแวดล้อม คุณภาพชีวิต และการพัฒนาเทคโนโลยีระดับสูง เพื่อสร้างความชัดเจนกับมิตรประเทศว่าไทย พร้อมร่วมมือในแนวทางดังกล่าว นอกจากนี้ เนื่องจากภูมิศาสตร์ของไทยมีความใกล้กับจีน จึงต้องมียุทธศาสตร์ การพัฒนาเศรษฐกิจในพื้นที่เชื่อมโยงของไทย สปป.ลาว และจีนที่ชัดเจน เพื่อสร้างประโยชน์จากเส้นทาง การคมนาคมจากหนองคายและเชียงรายได้เข้าสู่ สปป.ลาว และจีน เพื่อให้เกิดการลงทุนสร้างเครือข่ายเศรษฐกิจ และระบบการค้าที่คล่องตัวของทั้ง ๓ ประเทศ โดยเฉพาะภาคตะวันออกเฉียงเหนือและภาคเหนือของไทย สปป.ลาว และมณฑลในจีนตอนใต้ให้เกิดเป็นการพัฒนาาร่วมกัน

นอกจากนี้ จากสถานการณ์ที่มีแนวโน้มการย้ายฐานการผลิตจากการแพร่ระบาดของโควิด-๑๙ ที่ทำให้ ทุกประเทศหันมาสร้างหลักประกันป้องกันความเสี่ยงจากการหยุดชะงักของห่วงโซ่อุปทาน และส่งผลให้เกิด การปรับห่วงโซ่อุปทานครั้งใหญ่ทั่วโลกจากการย้ายฐานการผลิตไปสู่ประเทศที่เป็นมิตรหรืออยู่ใกล้ตลาด และมีการขนส่งที่คล่องตัว ซึ่งไทยควรเร่งธุรกิจไทยในอุตสาหกรรมเป้าหมายให้เข้าสู่ห่วงโซ่คุณค่าของภูมิภาค

และของโลก โดยรับและเข้าไปลงทุนในกลุ่มความร่วมมือที่จะเป็นโอกาสสร้างความเติบโตทางเศรษฐกิจ

ขยายตลาดการค้าและการลงทุน และยกระดับเทคโนโลยีให้แก่ประเทศไทย อาทิ จีน ใต้หวัน อินเดีย ญี่ปุ่น เกาหลีใต้ กลุ่มประเทศอนุภูมิภาคลุ่มน้ำโขง และความร่วมมือทศวรรษเชิงรุกเพื่อรองรับการย้ายฐานการผลิตของอุตสาหกรรมเป้าหมาย เพื่อขยายประโยชน์การค้าการลงทุนกับจีน สหรัฐอเมริกา ยุโรป ญี่ปุ่น ในลักษณะของการมีผลประโยชน์ร่วมกันได้อย่างชัดเจนตรงความต้องการของไทย โดยดึงดูดการลงทุนจากทุกประเทศที่มีแนวโน้มในการย้ายฐานการผลิต ซึ่งสามารถใช้เขตพัฒนาพิเศษภาคตะวันออก และพื้นที่เศรษฐกิจอื่น ๆ เป็นจุดเชื่อมโยงเข้าสู่จุดการผลิตหลักในอนุภูมิภาคลุ่มน้ำโขง จีนตอนใต้ และเอเชีย รวมถึงควรเปิดประตูการค้าการลงทุนกับประเทศอื่น ๆ ในเอเชียที่มีตลาดขนาดใหญ่และเทคโนโลยีขั้นสูง โดยให้ความสำคัญกับอินเดียที่มีตลาดขนาดใหญ่ และมีศักยภาพในการเติบโต และใต้หวัน ที่มีเทคโนโลยีทันสมัยและมีมาตรฐานเป็นที่ยอมรับ และจากเงื่อนไขของการค้าการลงทุนตามมาตรฐานโลกใหม่ ที่มีแนวโน้มว่าประเทศต่าง ๆ โดยเฉพาะประเทศตะวันตก อาจใช้เป็นเงื่อนไขในการกำหนดกรอบความร่วมมือระหว่างประเทศในด้านการค้าและการลงทุน หรือให้ความสำคัญมากยิ่งขึ้นต่อการสร้างมาตรฐานทางสังคม สิ่งแวดล้อม สุขอนามัยและคุณภาพชีวิต การลดความเหลื่อมล้ำ ความโปร่งใส การบริหารจัดการที่ดี การปกป้องทรัพย์สินทางปัญญา สิทธิมนุษยชน ฯลฯ ไทยจึงต้องเตรียมการพัฒนากฎระเบียบและแนวปฏิบัติที่จะยกระดับไปสู่มาตรฐานระหว่างประเทศไว้ให้พร้อม กับสถานการณ์ดังกล่าว ซึ่งนอกจากจะสร้างภูมิคุ้มกันให้ไทยจากมาตรการกีดกันทางการค้า และช่วยสร้างความเชื่อมั่นของนักลงทุนทั่วโลกแล้ว ยังเป็นพื้นฐานสำคัญของไทยในการก้าวสู่การเป็นประเทศที่พัฒนาแล้วในอนาคต จากสถานะของประเทศไทยที่ต้องมีการลงทุนเพื่อชดเชยผลกระทบจากการจากการแพร่ระบาดของโควิด-๑๙ ซึ่งทำให้ไทยสูญเสียรายได้ไปมากกว่า ๓ ล้านล้านบาท ส่งผลให้เป้าหมายการยกระดับไปสู่การเป็นประเทศรายได้สูงต้องล่าช้าออกไป และประชากรประสบปัญหาความยากจนเพิ่มขึ้นเป็น ๑๐ ล้านคน ซึ่งไทยต้องเร่งขยายการลงทุนใหม่เพิ่มเติมอีกไม่น้อยกว่าปีละ ๖ แสนล้านบาท เพื่อให้หลุดพ้นจากกับดักรายได้ปานกลาง และนาส่วนเกินจากการขยายตัวทางเศรษฐกิจมาเร่งรัดการลดความเหลื่อมล้ำของประชาชนโดยเร็ว ผ่านการลงทุนในโครงสร้างพื้นฐานด้านคมนาคมเพื่อเชื่อมโยงกับประเทศเพื่อนบ้าน รวมถึงกระจายศูนย์กลางเศรษฐกิจออกนอกกรุงเทพฯ ไปสู่ภาคต่าง ๆ ทั่วประเทศ รวมถึงเปิดโอกาสให้ภาคเอกชนเข้ามามีบทบาทในการให้บริการมากขึ้น อันจะช่วยสนับสนุนให้มีการใช้ประโยชน์จากโครงการลงทุนด้านคมนาคมได้อย่างเต็มที่และมีประสิทธิภาพ

นอกจากการลงทุนในโครงสร้างพื้นฐานดังกล่าวแล้ว การเร่งจัดทำกรอบความตกลงเขตการค้าเสรี จะเป็นอีกปัจจัยหนึ่งที่ช่วยเพิ่มมูลค่าการค้าและการลงทุนให้กับประเทศ ซึ่งปัจจุบันไทยมีการจัดทำกรอบความตกลงเขตการค้าเสรีทั้งสิ้น ๑๓ ฉบับ โดยเป็นการทำความตกลงกับ ๑๘ ประเทศ คิดเป็นสัดส่วนประมาณร้อยละ ๖๓ ของการค้าระหว่างประเทศของไทย ซึ่งไทยควรเร่งการเจรจาเปิดความตกลงความร่วมมือทางเศรษฐกิจ การค้า และการลงทุนกับประเทศพันธมิตรให้กว้างขวาง โดยเฉพาะข้อตกลงความครอบคลุมและความก้าวหน้า เพื่อหุ้นส่วนทางการค้าภาคพื้นเอเชียแปซิฟิก สหภาพยุโรป สหราชอาณาจักร ฯลฯ เพื่อให้ได้เงื่อนไขที่เหมาะสม และสอดคล้องกับความต้องการของประเทศ ในขณะที่ป้องกันไม่ให้เกิดการกีดกันการผลิตและบริการของไทยเสียเปรียบประเทศอื่น ๆ รวมถึงให้มีการจัดตั้งกองทุนป้องกันและบรรเทาผลกระทบจากข้อตกลงความร่วมมือทางเศรษฐกิจ และมุ่งขยายความร่วมมือทางเศรษฐกิจกับประเทศที่สามารถเป็นแหล่งองค์ความรู้ด้านวิทยาศาสตร์เทคโนโลยี และนวัตกรรมที่ไทยต้องการในการยกระดับอุตสาหกรรมเป้าหมาย

อย่างไรก็ดี ไทยยังมีข้อจำกัดในการอำนวยความสะดวกด้านการค้าการลงทุน อาทิ กฎระเบียบการขนส่งสินค้าผ่านแดน ขีดความสามารถของผู้ขนส่งในการนำเทคโนโลยีมาใช้งาน ซึ่งเป็นอุปสรรคต่อการอำนวยความสะดวกด้านขนส่งโลจิสติกส์และการค้าการลงทุน ไทยจึงจำเป็นต้องเดินหน้าเร่งปรับปรุงกฎระเบียบเพื่อแก้ไขปัญหาอุปสรรคเหล่านั้นควบคู่ไปกับการเร่งดำเนินการลงทุนในโครงการลงทุนโครงสร้างพื้นฐานและการจัดทำกรอบความตกลงเขตการค้าเสรี อาทิ การปรับปรุงกฎระเบียบการผ่านแดนเพื่อขนส่งโลจิสติกส์และการค้า

โดยควรพัฒนาธุรกิจการให้บริการโลจิสติกส์ธุรกิจระหว่างประเทศของไทย ทั้งขนาดใหญ่ กลาง และเล็ก ให้สามารถประยุกต์ใช้เทคโนโลยีดิจิทัลเพื่ออำนวยความสะดวกและส่งเสริมการค้าการลงทุนทั้งในและระหว่างประเทศทั้งนี้ จากการศึกษาที่มีข้อได้เปรียบทางภูมิศาสตร์และการพัฒนาโครงสร้างพื้นฐานทำให้มีศักยภาพที่จะพัฒนาการเชื่อมต่อเส้นทางขนส่งระหว่างมหาสมุทรอินเดียและแปซิฟิก และใช้ประโยชน์จากเส้นทางเชื่อมโลกของจีน และแผน “สร้างโลกที่ดีกว่าขึ้นมาใหม่” ที่สหรัฐอเมริกาสนับสนุนได้ รวมถึงสามารถเชื่อมโยงกับกลุ่มประเทศอนุภูมิภาคลุ่มน้ำโขง เพื่ออำนวยความสะดวกในการเชื่อมโยงการค้ากับจีน ซึ่งปัจจุบันไทยมีแผนพัฒนาโครงสร้างพื้นฐานการขนส่งทั้งทางบก ทางน้ำ และทางอากาศ จึงควรบูรณาการเพื่อใช้ประโยชน์ทางภูมิศาสตร์ และโครงสร้างพื้นฐานจากเส้นทางเชื่อมต่อในอนุภูมิภาคลุ่มน้ำโขงกับจีนตอนใต้ ให้เป็นหนึ่งเดียวกัน และเชื่อมโยงกับเขตพัฒนาพิเศษภาคตะวันออกและพื้นที่เขตเศรษฐกิจพิเศษ ต่าง ๆ เพื่อให้เกิดรูปธรรมในการผลักดันการเปลี่ยนแปลงภาคการผลิตและบริการไทยสู่ระดับนานาชาติ โดยมีกลยุทธ์ในการขับเคลื่อนความร่วมมือและกรอบความตกลงระหว่างประเทศเพื่อส่งเสริมการขนส่งและโลจิสติกส์ในอนุภูมิภาคลุ่มน้ำโขง ที่มีคณะทำงานขับเคลื่อนโครงการลงทุนเพื่อเชื่อมโยงด้านคมนาคมกับประเทศในกลุ่มอนุภูมิภาคลุ่มน้ำโขง และจีน มีหน่วยงานรับผิดชอบภายใต้การกำกับของรองนายกรัฐมนตรี ทาหน้าที่ตัดสินใจเชิงยุทธศาสตร์ระดับสูงในการเจรจา และประสานงานให้มีการบูรณาการร่วมกันระหว่างหน่วยงานที่เกี่ยวข้อง อาทิ กระทรวงคมนาคม รับผิดชอบด้านการขนส่งสินค้า กรมศุลกากรรับผิดชอบระบบการเชื่อมโยงข้อมูลอิเล็กทรอนิกส์ ณ จุดเดียว และพิจารณาลดภาษีนำเข้าวัสดุเพื่อใช้ในการก่อสร้าง

๒. เป้าหมายการพัฒนา

๒.๑ ความเชื่อมโยงของหมุดหมายกับเป้าหมายหลักของแผนพัฒนาฯ ฉบับที่ ๑๓ และยุทธศาสตร์ชาติ หมุดหมายที่ ๕ ไทยเป็นประตูการค้าการลงทุนและยุทธศาสตร์ทางโลจิสติกส์ที่สำคัญของประเทศ มีความเชื่อมโยงกับเป้าหมายหลักของแผนพัฒนาฯ ฉบับที่ ๑๓ ได้แก่ เป้าหมายที่ ๑) การปรับโครงสร้างภาคการผลิตและบริการสู่เศรษฐกิจฐานนวัตกรรม เป้าหมายที่ ๒) การพัฒนาคนสำหรับโลกยุคใหม่ เป้าหมายที่ ๓) การมุ่งสู่สังคมแห่งโอกาสและความเป็นธรรม และเป้าหมายที่ ๔) การเปลี่ยนผ่านการผลิตและบริการไปสู่ความยั่งยืน โดยทำให้ประเทศไทยมีระบบนิเวศที่สนับสนุนการค้าการลงทุนสามารถเป็นฐานการค้าการลงทุนที่สำคัญของภูมิภาค เพิ่มผลิตภาพและโอกาสของผู้ประกอบการไทยให้สามารถเชื่อมโยงกับห่วงโซ่มูลค่าระดับภูมิภาคและระดับโลก และยกระดับขีดความสามารถในการแข่งขันของประเทศทั้งภาคการผลิตและบริการสำคัญ ซึ่งมีความสอดคล้องกับยุทธศาสตร์ชาติ ภายใต้รัฐธรรมนูญแห่งราชอาณาจักรไทย พ.ศ. ๒๕๖๐ ในยุทธศาสตร์ชาติ ด้านความมั่นคง ในมิติความร่วมมือทางการพัฒนากับประเทศเพื่อนบ้าน ภูมิภาค โลก รวมถึงองค์กรภาครัฐ และที่มิใช่ภาครัฐ รวมทั้งยุทธศาสตร์ชาติด้านการสร้างความสามารถในการแข่งขัน ในมิติการพัฒนาอุตสาหกรรมและบริการแห่งอนาคต การพัฒนาโครงสร้างพื้นฐานเชื่อมโยงไทย เชื่อมโลก ที่มุ่งเน้นเชื่อมโยงโครงข่ายคมนาคมและบริการโลจิสติกส์อย่างไร้รอยต่อ และการรักษาและเสริมเสถียรภาพทางเศรษฐกิจมหภาค ที่มุ่งเน้นการเชื่อมโยงการค้าการลงทุนของไทยกับต่างประเทศและขยายความร่วมมือทางการค้าการลงทุน และยุทธศาสตร์ชาติด้านการสร้างการเติบโตบนคุณภาพชีวิตที่เป็นมิตรต่อสิ่งแวดล้อม ในมิติการสร้างการเติบโตอย่างยั่งยืนบนสังคมที่เป็นมิตรต่อสภาพภูมิอากาศ ที่มุ่งเน้นการลดการปล่อยก๊าซเรือนกระจกและสร้างสังคมคาร์บอนต่ำ ในขณะเดียวกัน ยังมีความเชื่อมโยงกับแผนแม่บทภายใต้ยุทธศาสตร์ชาติในประเด็นสำคัญ ได้แก่

๑) การต่างประเทศ ในการขยายความร่วมมือในด้านเศรษฐกิจ การค้า การคมนาคม และทรัพยากรมนุษย์ ทั้งในระดับทวิภาคีและพหุภาคีกับนานาชาติโดยเฉพาะในกลุ่มอนุภูมิภาคและภูมิภาคเอเชีย

๒) อุตสาหกรรมและ

บริการแห่งอนาคต ที่ให้ความสำคัญกับการพัฒนาต่อยอดอุตสาหกรรมเป้าหมายของประเทศไปสู่อุตสาหกรรมอนาคตที่เติบโตเป็นเสาหลักของเศรษฐกิจไทยและการสร้างสภาพแวดล้อมที่เอื้ออำนวยต่อการพัฒนาของอุตสาหกรรมและบริการ

๓) โครงสร้างพื้นฐาน ระบบโลจิสติกส์ และดิจิทัล โดยมุ่งเน้นการขยายขีดความสามารถ พัฒนาคุณภาพและประสิทธิภาพของโครงสร้างพื้นฐานด้านคมนาคมและระบบโลจิสติกส์ เพื่อยกระดับผลิตภาพของภาคการผลิตและบริการ ลดต้นทุนการผลิตและบริการที่แข่งขันได้ในระดับสากล สนับสนุนให้เกิดความเชื่อมโยงกับอนุภูมิภาคและภูมิภาคอย่างเป็นระบบ และ

๔) การเติบโตอย่างยั่งยืน โดยมุ่งเน้น

การลดการปล่อยก๊าซเรือนกระจก ใช้ประโยชน์และสร้างการเติบโตบนฐานทรัพยากรธรรมชาติและสิ่งแวดล้อม และการลงทุนที่เป็นมิตรต่อสภาพภูมิอากาศในการพัฒนาโครงสร้างพื้นฐานของภาครัฐและภาคเอกชน

๒.๒ เป้าหมาย ตัวชี้วัด และค่าเป้าหมายของการพัฒนาระดับมหุ้ดหมาย

เป้าหมายที่ ๑ ไทยเป็นประตูการค้าการลงทุนในภูมิภาค

ตัวชี้วัดที่ ๑.๑ อันดับความสามารถในการแข่งขันด้านเศรษฐกิจ (โดยสถาบันการจัดการนานาชาติ) มีอันดับดีขึ้น

เป้าหมายที่ ๒ ไทยเป็นห่วงโซ่อุปทานของภูมิภาค

ตัวชี้วัดที่ ๒.๑ ๑) มูลค่าการลงทุนรวมในประเทศขยายตัวเฉลี่ยไม่น้อยกว่าร้อยละ ๖ ต่อปี หรือ ๒) สัดส่วน

การลงทุนรวมต่อผลผลิตมวลรวมในประเทศเฉลี่ยไม่น้อยกว่าร้อยละ ๒๗ ต่อปี

ตัวชี้วัดที่ ๒.๒ ๑) มูลค่าการส่งออกสินค้าของไทยกับประเทศทั่วโลกขยายตัวเฉลี่ยไม่น้อยกว่าร้อยละ ๗ ต่อปี

หรือ ๒) สัดส่วนการเติบโตของปริมาณการส่งออกสินค้าของไทยต่อการเติบโตของปริมาณ

การส่งออกสินค้าของโลกเฉลี่ยไม่น้อยกว่า ๑.๕ ต่อปี

เป้าหมายที่ ๓ ไทยเป็นประตูและทางเชื่อมโครงข่ายคมนาคมและโลจิสติกส์ของภูมิภาค

ตัวชี้วัดที่ ๓.๑ ดัชนีวัดประสิทธิภาพด้านโลจิสติกส์ระหว่างประเทศของประเทศไทยอยู่ในอันดับไม่ต่ำกว่าอันดับที่

๒๕ หรือคะแนนไม่ต่ำกว่า ๓.๖๐

ตัวชี้วัดที่ ๓.๒ สัดส่วนต้นทุนโลจิสติกส์ของประเทศไทยต่อผลิตภัณฑ์มวลรวมในประเทศน้อยกว่าร้อยละ ๑๑

๓. แผนที่กลยุทธ์

๔. กลยุทธ์การพัฒนา

กลยุทธ์ที่ ๑ การสร้างจุดยืนของไทยภายใต้บริบทโลกใหม่

กลยุทธ์ย่อยที่ ๑.๑ รักษาความสมดุลกับมิตรประเทศ โดยกำหนดนโยบายที่ตรงกับความต้องการของประเทศอย่างชัดเจน และประสานความร่วมมือกับมิตรประเทศเพื่อการดำเนินงานอย่างเท่าเทียม

กลยุทธ์ย่อยที่ ๑.๒ วางบทบาทของไทยในการเป็นหุ้นส่วนทางเศรษฐกิจที่สำคัญในอนุภูมิภาค

ลุ่มน้ำโขง โดยเข้าสู่มิติของความร่วมมือและช่วยเหลือกันอย่างใกล้ชิดแทนการแข่งขัน สร้างความสมดุลและพัฒนาภูมิภาคร่วมกันผ่านคณะกรรมการระดับชาติเพื่อบูรณาการแนวทางการสร้างความสัมพันธ์ระหว่างประเทศในทุกกระดับ

กลยุทธ์ย่อยที่ ๑.๓ พัฒนาความสัมพันธ์ทางการค้าและการลงทุน โดยผลักดันการใช้ประโยชน์

จากกรอบความตกลงเขตการค้าเสรีที่มีอยู่ และเพิ่มเติมกรอบความตกลงเขตการค้าเสรีที่สำคัญ รวมทั้งการเจรจาความตกลงเรื่องต่าง ๆ ที่จะสนับสนุนการค้าและการลงทุน อาทิ การขนส่ง การตรวจคนเข้าเมือง การบริหารจัดการบริเวณด่านชายแดน รวมถึงจัดตั้งและผลักดันความร่วมมือระหว่างเขตพัฒนาพิเศษระหว่างไทย สปป.ลาว และจีน เพื่อสร้างประโยชน์ทางเศรษฐกิจและสังคมจากการเชื่อมโยงระบบโลจิสติกส์ที่จุดเชื่อมต่อบริเวณจังหวัดหนองคายและจังหวัดเชียงราย

กลยุทธ์ย่อยที่ ๑.๔ ปรับปรุงกลไกสนับสนุนการสร้างฐานเศรษฐกิจในบริบทโลกใหม่ จัดให้มีกลไก

หรือคณะกรรมการระดับชาติเพื่อบูรณาการแนวทางการปรับเปลี่ยนและปรับปรุงการส่งเสริมการลงทุนใหม่ รวมถึงการลงทุนในเศรษฐกิจสาขาใหม่ เพื่อรองรับการจัดห่วงโซ่การผลิตและการย้ายฐานการผลิตที่ทวีเอเชียที่กำลังเกิดขึ้น ทั้งด้านสิทธิประโยชน์ ภาษีและไม่ใช้ภาษี และอื่น ๆ

กลยุทธ์ย่อยที่ ๑.๕ พัฒนากฎหมายและแนวปฏิบัติที่ยกระดับไทยสู่มาตรฐานระหว่างประเทศ

โดยเร่งยกระดับมาตรฐานทางสังคม สิ่งแวดล้อม สุขอนามัย คุณภาพชีวิต การลดความเหลื่อมล้ำ การเคลื่อนย้ายแรงงาน ความโปร่งใส การบริหารจัดการที่ดี และธรรมาภิบาลในภาคธุรกิจ ให้อยู่ระดับนานาชาติ เพื่อป้องกันการกีดกันทางการค้า และก้าวพ้นกับดักรายได้ปานกลาง

กลยุทธ์ที่ ๒ การพัฒนาโครงสร้างพื้นฐานและปัจจัยสนับสนุนเพื่อเป็นประตูการค้าการลงทุนและฐานเศรษฐกิจสำคัญของภูมิภาค

กลยุทธ์ย่อยที่ ๒.๑ ลงทุนในโครงสร้างพื้นฐานและพัฒนาปัจจัยสนับสนุนเพื่อสนับสนุนพื้นที่

ที่มีศักยภาพและเขตเศรษฐกิจพิเศษทั้งในปัจจุบันและอนาคต อาทิ โครงสร้างพื้นฐานด้านการคมนาคมขนส่ง บริการขนส่งและเครือข่ายโลจิสติกส์ตามเส้นทางสำคัญและการเชื่อมโยงสู่ประเทศเพื่อนบ้าน สิ่งอำนวยความสะดวกด้านการลงทุนและการค้าชายแดน ท่าเรือและสะพานเศรษฐกิจ ในพื้นที่ระเบียงเศรษฐกิจภาคใต้ เพื่อให้ไทยเป็นประตูการค้าที่สำคัญ รวมถึงการลงทุนพัฒนาโครงสร้างพื้นฐานเพื่อการพัฒนาและรองรับการท่องเที่ยวและบริการในกลุ่มจังหวัดที่มีศักยภาพ อาทิ การท่องเที่ยวอันดามันบริเวณจังหวัดภูเก็ต กระบี่ พังงา ตรัง สตูล ให้เชื่อมโยงกันเป็นแหล่งท่องเที่ยวทางทะเล ๑ ใน ๕ ของโลก

กลยุทธ์ย่อยที่ ๒.๒ พัฒนาระบบคมนาคมและโลจิสติกส์ให้เชื่อมโยงไร้รอยต่อตั้งแต่ระดับภูมิภาค

อนุภูมิภาค และชายแดน ให้เป็นการขนส่งต่อเนื่องหลายรูปแบบ โดยบูรณาการแผนพัฒนาโครงสร้างพื้นฐาน การขนส่งทั้งทางบก ทางน้ำ และทางอากาศ ที่ใช้ประโยชน์ทางภูมิศาสตร์และโครงสร้างพื้นฐาน จากเส้นทางเชื่อมต่อในภูมิภาค อนุภูมิภาค และชายแดน โดยเฉพาะในอนุภูมิภาคกลุ่มน้ำโขงกับจีนตอนใต้ และเชื่อมโยงกับเขตพัฒนาพิเศษภาคตะวันออกและเขตเศรษฐกิจพิเศษอื่นๆ ให้เป็นหนึ่งเดียวกันอย่างเป็นรูปธรรมที่สามารถผลักดันการเปลี่ยนแปลงภาคการผลิตและบริการไทยสู่ระดับนานาชาติ

กลยุทธ์ย่อยที่ ๒.๓ ให้ความสำคัญกับการขนส่งระบบรางอย่างต่อเนื่อง เพื่อให้เป็นโครงข่ายการขนส่ง

หลักของประเทศ เชื่อมต่อกับเครือข่ายโลจิสติกส์ในระดับภูมิภาคและอนุภูมิภาค เพื่อลดต้นทุนโลจิสติกส์ สนับสนุนจุดเชื่อมระหว่างไทย สปป.ลาว และจีน ที่จังหวัดหนองคายและเชียงราย รวมถึงสนับสนุนการเชื่อมต่อกับพื้นที่เศรษฐกิจภายในประเทศ ทั้งภาคเหนือ ภาคตะวันออกเฉียงเหนือ ภาคกลาง ภาคตะวันออก และภาคใต้ ให้สามารถเข้าสู่จีนและกลุ่มประเทศในอนุภูมิภาคกลุ่มน้ำโขงได้โดยสะดวก

กลยุทธ์ย่อยที่ ๒.๔ พัฒนาและเพิ่มศักยภาพการขนส่งทางลำนน้ำและชายฝั่ง โดยให้ความสำคัญกับ

การเดินทางเรือในแม่น้ำสายสำคัญ อาทิ แม่น้ำเจ้าพระยา แม่น้ำน่าน แม่น้ำป่าสัก ให้มีความสะดวก ทันสมัย มีมาตรฐานความปลอดภัย โดยเฉพาะการเดินทางเรือในแม่น้ำเจ้าพระยาสู่ท่าเรือแหลมฉบัง ตลอดจนการพัฒนาร่องน้ำเศรษฐกิจ เพื่อสนับสนุนการขนส่งภายในประเทศและระหว่างประเทศให้มีประสิทธิภาพมากยิ่งขึ้น

กลยุทธ์ย่อยที่ ๒.๕ เพิ่มประสิทธิภาพการบริหารจัดการโลจิสติกส์ เพื่ออำนวยความสะดวกและ

ลดอุปสรรคในการค้าการลงทุน รวมถึงสอดคล้องกับรูปแบบการค้าในอนาคต โดยการพัฒนากระบวนการจัดการด้านโครงสร้างพื้นฐาน อาทิ การนาเทคโนโลยีที่ทันสมัยมาใช้งาน การพัฒนาระบบการให้บริการ การพัฒนาซอฟต์แวร์ การพัฒนา ปรับปรุง หรือผ่อนคลายนโยบายระเบียบและแนวปฏิบัติที่เกี่ยวข้อง

กลยุทธ์ย่อยที่ ๒.๖ สนับสนุนให้มีการลงทุนพัฒนาศูนย์บริการโลจิสติกส์ อาทิ ย่านกองเก็บ

ตู้สินค้า จุดพักรถ ท่าเรือบก ศูนย์เปลี่ยนถ่ายสินค้า โดยให้ความสำคัญกับการบูรณาการแผนการลงทุนดังกล่าว ในเส้นทางยุทธศาสตร์ขนส่งสินค้าหลัก เพื่อให้สามารถเชื่อมต่อกับกลุ่มประเทศในอนุภูมิภาคกลุ่มน้ำโขง จีน และภูมิภาคอาเซียน รวมทั้งให้ความสำคัญกับการกำหนดอัตราค่าบริการเพื่อจูงใจให้เกิดการเปลี่ยนแปลงรูปแบบ

การขนส่งสู่ระบบราง

กลยุทธ์ย่อยที่ ๒.๗ สนับสนุนให้ภาคเอกชนมีส่วนร่วมในการลงทุนด้านโครงสร้างพื้นฐานเพิ่มมากขึ้น โดยการดำเนินการจะต้องมีความโปร่งใส ตรวจสอบได้ และมีการประเมินประสิทธิภาพและความสำเร็จที่ชัดเจน รวมถึงเปิดโอกาสให้ผู้ประกอบการด้านการค้า การลงทุน และภาคบริการขนส่งมีบทบาทในการให้บริการมากขึ้น

กลยุทธ์ที่ ๓ การผลักดันการลงทุนเพื่อปรับโครงสร้างอุตสาหกรรมเป้าหมายสู่ไทยแลนด์ ๔.๐

กลยุทธ์ย่อยที่ ๓.๑ เร่งรัดการปรับการผลิตโดยการใช้เทคโนโลยีสมัยใหม่มากขึ้น ทั้งในภาคอุตสาหกรรม ภาคบริการ และโลจิสติกส์ โดยเฉพาะการปรับสู่ระบบอัตโนมัติและเร่งใช้ประโยชน์จากความก้าวหน้าของเทคโนโลยี

กลยุทธ์ย่อยที่ ๓.๒ ปรับโครงสร้างภาคอุตสาหกรรม ภาคบริการ และโลจิสติกส์ โดยนาแนวทางการพัฒนาเศรษฐกิจชีวภาพ เศรษฐกิจหมุนเวียน เศรษฐกิจสีเขียว มาใช้เป็นมาตรฐาน อาทิ การสนับสนุนการใช้พลังงานสะอาด การนำปัจจัยการผลิตมาใช้แบบหมุนเวียน การลดปริมาณก๊าซคาร์บอนไดออกไซด์

กลยุทธ์ย่อยที่ ๓.๓ สร้างระบบดิจิทัลที่เอื้อต่อการค้าการลงทุน โดยพัฒนาแพลตฟอร์มการค้าแห่งชาติเพื่อส่งเสริมการค้าในรูปแบบธุรกิจกับธุรกิจด้วยกัน พัฒนาระบบการเงินของไทยสู่การให้บริการธุรกรรมทางการเงินดิจิทัล เพื่อเอื้อต่อการลงทุน และปรับปรุง แก๊ซ และพัฒนากฎหมาย กฎระเบียบ ข้อบังคับที่เกี่ยวข้องกับการส่งเสริมการค้าที่เป็นธรรมและอำนวยความสะดวกการค้าการลงทุน รวมถึงเร่งพัฒนากฎหมายด้านธุรกรรมอิเล็กทรอนิกส์และการคุ้มครองข้อมูลส่วนบุคคลที่มีประสิทธิภาพ

กลยุทธ์ย่อยที่ ๓.๔ พัฒนาบุคลากรสู่มาตรฐานระหว่างประเทศเพื่อสนับสนุนการค้าการลงทุน โดยปรับระบบการพัฒนาบุคลากรและหลักสูตรให้เป็นไปตามความต้องการของตลาดแรงงานและภาคธุรกิจ ที่ให้ภาคธุรกิจมีส่วนร่วมในการพัฒนาหลักสูตรและร่วมรับผิดชอบค่าใช้จ่ายในการพัฒนาบุคลากร และปรับวิธีการเรียนการสอนเข้าสู่ยุคดิจิทัลที่เน้นการแสวงหาความรู้ด้วยตนเองและ การนำความรู้ไปใช้ประโยชน์ในการหารายได้และสร้างธุรกิจ รวมถึงยกระดับมาตรฐานฝีมือแรงงานและระดับการเรียนการสอน ในสถาบันการศึกษาต่าง ๆ ให้เทียบเท่ากับระดับนานาชาติหรือสถาบันชั้นนำของโลก เพื่อให้สามารถใช้ในการประกอบอาชีพได้จริง

หมายเหตุที่ ๖ ไทยเป็นศูนย์กลางอุตสาหกรรมอิเล็กทรอนิกส์อัจฉริยะและอุตสาหกรรมดิจิทัลของอาเซียน

๑. สถานการณ์การพัฒนาที่ผ่านมา

อุตสาหกรรมไฟฟ้าและอิเล็กทรอนิกส์เป็นอุตสาหกรรมสำคัญของประเทศไทยมายาวนานกว่า ๕๐ ปี และมีความสำคัญอย่างมากต่อเศรษฐกิจของประเทศ โดยปัจจุบันประเทศไทยส่งออกเครื่องใช้ไฟฟ้าและอุปกรณ์อิเล็กทรอนิกส์เป็นอันดับที่ ๑๓ ของโลก และเป็นอันดับที่ ๔ ของอาเซียน มีมูลค่าการส่งออก ๑.๙ ล้านล้านบาท (หรือคิดเป็นสัดส่วนประมาณร้อยละ ๒๔.๓ ของมูลค่าการส่งออกสินค้าทั้งหมดของประเทศ) และก่อให้เกิดการจ้างงานรวมทั้งสิ้นมากกว่า ๗๕๐,๐๐๐ คน อย่างไรก็ตาม อุตสาหกรรมไฟฟ้าและอิเล็กทรอนิกส์ของไทยส่วนใหญ่ยังคงพึ่งพาการลงทุนโดยตรงจากต่างประเทศ และผู้ประกอบการไทยเป็นเพียงผู้รับจ้างประกอบที่ไม่มีเทคโนโลยีเป็นของตนเอง ทั้งยังขาดความเชื่อมโยงระหว่างการผลิตและพัฒนาการผลิตเชิงพาณิชย์ โดยการมีโครงสร้างการผลิตที่พึ่งพาแรงงานสูงและใช้เงินลงทุนต่ำ ส่งผลให้อุตสาหกรรมไฟฟ้าและอิเล็กทรอนิกส์ของไทยยังไม่สามารถก้าวเป็นผู้นำตลาดของอาเซียน และไม่สามารถสร้างมูลค่าเพิ่มทางเศรษฐกิจให้แก่ประเทศได้เท่าที่ควร ในขณะที่ความก้าวหน้าทางเทคโนโลยีในปัจจุบันได้มีการเปลี่ยนแปลงไปอย่างรวดเร็ว และมีผลกระทบต่อ

การเปลี่ยนแปลงพฤติกรรม รูปแบบธุรกิจ และนวัตกรรมใหม่ ๆ อย่างต่อเนื่อง ประกอบกับสถานการณ์การแพร่ระบาดของโควิด-๑๙ เมื่อต้นปี ๒๕๖๓ โครงสร้างประชากรไทยที่จะเข้าสู่สังคมผู้สูงวัยอย่างสมบูรณ์ภายในปี ๒๕๖๖ และความพร้อมของโครงสร้างพื้นฐานทางดิจิทัลของประเทศที่มีคุณภาพและมีความครอบคลุมพื้นที่ทั่วประเทศ ตลอดจนราคาโทรศัพท์อัจฉริยะและเครื่องคอมพิวเตอร์ที่มีแนวโน้มลดลงอย่างต่อเนื่อง ทำให้ประชาชนส่วนใหญ่สามารถเข้าถึงเทคโนโลยีได้ง่าย เร่งให้เกิดการใช้เทคโนโลยีดิจิทัลในภาครัฐ ภาคเอกชน และภาคประชาชน โดยเฉพาะบริการข้อมูลและทาธุรกรรมต่าง ๆ ผ่านระบบออนไลน์เพิ่มขึ้นอย่างรวดเร็ว ส่งผลให้มูลค่าอุตสาหกรรมดิจิทัลในประเทศไทยเติบโตอย่างรวดเร็ว แม้ว่าจะได้รับผลกระทบจากภาวะเศรษฐกิจไทยและเศรษฐกิจโลกที่หดตัวก็ตาม อุตสาหกรรมดิจิทัลของประเทศไทยส่วนใหญ่เป็นการนำเข้าจากต่างประเทศ โดยเฉพาะในส่วนของอุตสาหกรรมฮาร์ดแวร์ ซอฟต์แวร์ และดิจิทัลคอนเทนต์ อาทิ อุปกรณ์อัจฉริยะ เกม แอปพลิเคชัน แพลตฟอร์มออนไลน์ เช่น เฟซบุ๊ก ไลน์ กูเกิล ทวิตเตอร์ ซอปปี้ ลาซาด้า และแกร็บ เป็นต้น โดยผู้ประกอบการไทยสามารถผลิตได้เองเพียงบางส่วน อาทิ ซอฟต์แวร์ทางบัญชีที่ยังมีส่วนแบ่งตลาดอยู่ในระดับต่ำ เนื่องจากผู้ใช้งานซอฟต์แวร์ของไทยส่วนใหญ่เป็นผู้ประกอบการขนาดกลางและขนาดย่อมที่มีกำลังซื้อค่อนข้างต่ำ และมีการส่งออกผลิตภัณฑ์ดิจิทัล อาทิ เกม ไปยังกัมพูชา สปป.ลาว เมียนมาร์ เวียดนาม ความล่าช้าในการพัฒนาด้านดิจิทัลในภาพรวมเป็นผลมาจากความพร้อมด้านเทคโนโลยีและนวัตกรรมและทักษะดิจิทัลขั้นสูงของประชากรไทยที่ยังอยู่ในระดับต่ำ รวมถึงกฎหมายและระเบียบที่ไม่เอื้อต่อการดึงดูดการลงทุนจากผู้ประกอบการด้านเทคโนโลยีชั้นนำจากต่างประเทศหรือการสนับสนุนสตาร์ทอัพอย่างจริงจัง ทำให้ประเทศไทยสูญเสียโอกาสในการสร้างมูลค่าเพิ่มทางเศรษฐกิจที่เกิดขึ้นจากความก้าวหน้าทางเทคโนโลยีดิจิทัล โดยเฉพาะการใช้ประโยชน์จากข้อมูลขนาดใหญ่จากการทาธุรกรรมทางดิจิทัลของคนไทย เพื่อพัฒนาผลิตภัณฑ์หรือบริการที่สามารถตอบสนองต่อความต้องการหรือพฤติกรรมของผู้ใช้งานได้อย่างมีประสิทธิภาพ ส่งผลให้จำเป็นต้องเร่งสร้างความสามารถในการแข่งขันของอุตสาหกรรมดิจิทัลของไทยให้สามารถแข่งขันได้ ควบคู่ไปกับการยกระดับอุตสาหกรรมไฟฟ้าและอิเล็กทรอนิกส์ในประเทศให้เป็นฐานการผลิตอุตสาหกรรมอิเล็กทรอนิกส์อัจฉริยะที่สำคัญของโลก และการสนับสนุนให้เกิดการพัฒนาเศรษฐกิจและสังคมไทยให้เป็นดิจิทัลที่มีภูมิคุ้มกันอย่างเต็มรูปแบบ ตลอดจนพัฒนาระบบนิเวศที่เอื้อต่อการพัฒนาอุตสาหกรรมอิเล็กทรอนิกส์อัจฉริยะและอุตสาหกรรมดิจิทัล ให้ประเทศไทยสามารถใช้ประโยชน์จากความก้าวหน้าทางเทคโนโลยีที่เปลี่ยนแปลงไปอย่างรวดเร็วในการสร้างมูลค่าเพิ่มทางเศรษฐกิจได้อย่างมีประสิทธิภาพ

๒. เป้าหมายการพัฒนา

๒.๑ ความเชื่อมโยงของหมุดหมายกับเป้าหมายหลักของแผนพัฒนาฯ ฉบับที่ ๑๓ และยุทธศาสตร์ชาติหมุดหมายที่ ๖ มุ่งตอบสนองต่อเป้าหมายหลักของแผนพัฒนาฯ ฉบับที่ ๑๓ จำนวน ๓ เป้าหมาย ได้แก่ เป้าหมายที่ ๑) การปรับโครงสร้างภาคการผลิตและบริการสู่เศรษฐกิจฐานนวัตกรรม โดยการพัฒนาต่อยอดฐานอุตสาหกรรมอิเล็กทรอนิกส์ของประเทศไทยในปัจจุบันให้เป็นอุตสาหกรรมอิเล็กทรอนิกส์อัจฉริยะที่มุ่งเน้นการผลิตชิ้นส่วนประกอบที่สำคัญในห่วงโซ่อุปทานอาเซียน เป็นที่ต้องการของตลาดในอนาคต และมีมูลค่าสูง รวมถึงการพัฒนาความสามารถในการแข่งขันของอุตสาหกรรมดิจิทัล เป้าหมายที่ ๒) การพัฒนาคนสำหรับโลกยุคใหม่ โดยการพัฒนากำลังคนที่มีทักษะที่สอดคล้องกับความต้องการของอุตสาหกรรมและบริการในอนาคต รวมถึงอุตสาหกรรมอิเล็กทรอนิกส์อัจฉริยะและอุตสาหกรรมและบริการดิจิทัลของประเทศ และ เป้าหมายที่ ๕) การเสริมสร้างความสามารถของประเทศในการรับมือกับการเปลี่ยนแปลงและความเสี่ยงภายใต้บริบทโลกใหม่ โดยการส่งเสริมการนาเทคโนโลยีดิจิทัลมาใช้ประโยชน์ในหลากหลายภาคส่วนและหลากหลายมิติ ซึ่งมีความสอดคล้องกับเป้าหมายตามยุทธศาสตร์ชาติด้านความมั่นคง ในมิติการพัฒนาคน เครื่องมือ เทคโนโลยี และระบบฐานข้อมูลขนาดใหญ่ให้มีความพร้อมสามารถรับมือภัยคุกคาม ควบคู่กับการป้องกันและแก้ไขปัญหาความมั่นคงและความปลอดภัยทางไซเบอร์ ยุทธศาสตร์ชาติด้านการสร้างความสามารถในการแข่งขัน ในมิติการพัฒนาอุตสาหกรรมและบริการแห่งอนาคตที่ให้ความสำคัญพัฒนาต่อยอดอุตสาหกรรมเป้าหมายของประเทศไปสู่อุตสาหกรรมอนาคตที่เติบโตเป็นเสาหลักของเศรษฐกิจไทยและการสร้างสภาพแวดล้อมที่เอื้ออา นวย

ต่อการพัฒนาของอุตสาหกรรมและบริการ การพัฒนาโครงสร้างพื้นฐานด้านเทคโนโลยีที่มีคุณภาพ ครอบคลุม เพียงพอและเข้าถึงได้ทั้งในด้านพื้นที่และราคา และยุทธศาสตร์ชาติด้านการสร้างการเติบโตบนคุณภาพชีวิต

ที่เป็นมิตรต่อสิ่งแวดล้อม ในมิติการสร้างการเติบโตอย่างยั่งยืนบนสังคมที่เป็นมิตรต่อสภาพภูมิอากาศ โดยเป็นการใช้ประโยชน์จากความก้าวหน้าทางเทคโนโลยีในการประกอบธุรกิจและดำเนินชีวิต เพื่อลดการปล่อย ก๊าซเรือนกระจกและสร้างสังคมคาร์บอนต่ำ

๒.๒ เป้าหมาย ตัวชี้วัด และค่าเป้าหมายของการพัฒนาระดับมหุ้คหมาย

เป้าหมายที่ ๑ เศรษฐกิจดิจิทัลภายในประเทศมีการขยายตัวเพิ่มขึ้น

ตัวชี้วัดที่ ๑.๑ สัดส่วนมูลค่าเพิ่มของอุตสาหกรรมเทคโนโลยีดิจิทัลต่อผลิตภัณฑ์มวลรวมในประเทศเพิ่มขึ้น เป็นร้อยละ ๓๐ ภายในปี ๒๕๗๐

ตัวชี้วัดที่ ๑.๒ มีกระดานข้อมูลดิจิทัลของภาครัฐที่สามารถติดตามงานนวัตกรรมงานบริการภาครัฐที่ ปรับเปลี่ยนเป็นดิจิทัลได้ภายในปี ๒๕๖๖ และงานบริการภาคประชาชนของภาครัฐต้อง ปรับเปลี่ยนเป็นดิจิทัลทั้งหมดภายในปี ๒๕๗๐

ตัวชี้วัดที่ ๑.๓ มูลค่าของค่าใช้จ่ายทางการวิจัยและพัฒนาด้านนวัตกรรมเพิ่มขึ้นเป็นอย่างน้อยร้อยละ ๕ ของปีฐาน ภายในปี ๒๕๗๐

ตัวชี้วัดที่ ๑.๔ มีบริการอินเทอร์เน็ตความเร็วสูงที่สามารถเข้าถึงและพร้อมใช้แก่ประชาชนโดยครอบคลุมพื้นที่ ทุกหมู่บ้าน พื้นที่ชุมชน และสถานที่ท่องเที่ยว

เป้าหมายที่ ๒ การส่งออกของอุตสาหกรรมอิเล็กทรอนิกส์อัจฉริยะของประเทศเพิ่มขึ้น

ตัวชี้วัดที่ ๒.๑ สัดส่วนการส่งออกในอุตสาหกรรมอิเล็กทรอนิกส์อัจฉริยะของประเทศคิดเป็นร้อยละ ๖๐ ของมูลค่าการส่งออกอุตสาหกรรมไฟฟ้าและอิเล็กทรอนิกส์ทั้งหมดภายในปี ๒๕๗๐

ตัวชี้วัดที่ ๒.๒ มีบุคลากรที่มีทักษะด้าน “ผู้บูรณาการระบบอิเล็กทรอนิกส์อัจฉริยะ” เพื่อรองรับการขยายตัว ของอุตสาหกรรมอิเล็กทรอนิกส์อัจฉริยะ จำนวน ๔๐๐,๐๐๐ รายภายในปี ๒๕๗๐

เป้าหมายที่ ๓ อุตสาหกรรมดิจิทัลและอุตสาหกรรมอิเล็กทรอนิกส์อัจฉริยะของประเทศมีความเข้มแข็งขึ้น

ตัวชี้วัดที่ ๓.๑ จำนวนผู้ประกอบการด้านเทคโนโลยีขนาดใหญ่ของโลกลงทุนในประเทศไทยอย่างน้อย ๓ ราย ภายในปี ๒๕๗๐

ตัวชี้วัดที่ ๓.๒ จำนวนสตาร์ทอัพด้านเทคโนโลยีเพิ่มขึ้นไม่น้อยกว่า ๖,๐๐๐ แห่ง ในปี ๒๕๗๐ โดย ๑ ใน ๓ เป็นผู้ประกอบการที่ย้ายมาจากต่างประเทศ

ตัวชี้วัดที่ ๓.๓ มีแรงงานที่ เป็นผู้เชี่ยวชาญทางดิจิทัล (ระดับ ๔) ไม่น้อยกว่าร้อยละ ๖ ของจำนวนประชากรไทย ภายในปี ๒๕๗๐

ตัวชี้วัดที่ ๓.๔ มีจุดเชื่อมต่อและแลกเปลี่ยนข้อมูลจรรยาบรรณอินเทอร์เน็ตระหว่างประเทศที่ทำให้บริการดิจิทัล ของไทยสามารถแข่งขันได้ภายในปี ๒๕๗๐

๓. แผนที่กลยุทธ์

๔. กลยุทธ์การพัฒนา

กลยุทธ์ที่ ๑ การขับเคลื่อนสังคมและเศรษฐกิจไทยด้วยดิจิทัล

กลยุทธ์ย่อยที่ ๑.๑ พัฒนาบริการและแพลตฟอร์มดิจิทัลเพื่อสนับสนุนการปรับระบบการบริหาร

จัดการภาครัฐให้เป็นรัฐบาลดิจิทัลเต็มรูปแบบ โดยสนับสนุนหน่วยงานภาครัฐมีการนำเทคโนโลยีและอุปกรณ์

ดิจิทัลมาใช้สนับสนุนการปฏิบัติงานด้วยเทคโนโลยีดิจิทัลที่เหมาะสม อาทิ การใช้ระบบออนไลน์สำหรับ

กระบวนการเอกสาร การชำระเงินอิเล็กทรอนิกส์ การจัดเก็บข้อมูลของภาครัฐในคลาวด์ การทำธุรกรรม

ทางอิเล็กทรอนิกส์ระหว่างประชาชนกับภาครัฐ รวมทั้งการบูรณาการและเชื่อมโยงข้อมูลระหว่างหน่วยงานภาครัฐ

โดยสมบูรณ์

กลยุทธ์ย่อยที่ ๑.๒ ส่งเสริมและพัฒนาผู้ประกอบการในประเทศให้สามารถประยุกต์ใช้เทคโนโลยี และนวัตกรรมดิจิทัล รวมถึงนาอุปกรณ์อิเล็กทรอนิกส์อัจฉริยะมาใช้ในการผลิตสินค้าและบริการ เพื่อเพิ่มผลิตภาพ

และ ความสามารถในการทำอะไรให้แก่ผู้ประกอบการเพิ่มขึ้น โดยการจัดตั้งกองทุนส่งเสริมการประยุกต์ใช้ เทคโนโลยีและนวัตกรรมดิจิทัล เพื่อสร้างโอกาสให้ผู้ประกอบการในประเทศโดยเฉพาะวิสาหกิจขนาดกลางและ ขนาดย่อม ในการประยุกต์ใช้ประโยชน์จากอุปกรณ์อิเล็กทรอนิกส์อัจฉริยะและดิจิทัล โดยให้ความสำคัญกับ การพัฒนาแพลตฟอร์มดิจิทัลเพื่อสนับสนุนตลาดสินค้าภาคการเกษตรและการส่งเสริมผู้ประกอบการธุรกิจ การเกษตรให้สามารถประยุกต์ใช้เทคโนโลยีดิจิทัลและสนับสนุนอุตสาหกรรมเกษตรในประเทศได้อย่างครบวงจร และสามารถรับมือกับภัยพิบัติและฤดูกาลได้ อีกทั้งสนับสนุนให้มีการขยายจากภาคการเกษตรไปสู่การผลิต อาทิ โรงงานอัจฉริยะ การแพทย์อัจฉริยะ รวมทั้งการทาธุรกรรมบริการต่าง ๆ ผ่านแพลตฟอร์มดิจิทัลของไทย อาทิ ตลาดการเกษตร การท่องเที่ยว การแพทย์และสุขภาพ การเงิน

กลยุทธ์ย่อยที่ ๑.๓ พัฒนาให้เกิดการนาเทคโนโลยีมาใช้ในการบริหารจัดการโครงสร้างพื้นฐาน และการให้บริการสาธารณะของภาครัฐเพิ่มขึ้น โดยส่งเสริมการสร้างแพลตฟอร์มดิจิทัลเพื่อรองรับการพัฒนา ในมิติต่าง ๆ อาทิ การพัฒนาแพลตฟอร์มซื้อขายพลังงาน การพัฒนาตลาดคาร์บอน การพัฒนาเมืองอัจฉริยะ การให้บริการการแพทย์ทางไกล การจัดการศึกษาออนไลน์

กลยุทธ์ย่อยที่ ๑.๔ ส่งเสริมการใช้ประโยชน์จากความก้าวหน้าทางเทคโนโลยีดิจิทัลในการดำรงชีพ อาทิ การเรียนรู้บนแพลตฟอร์มดิจิทัล การใช้อุปกรณ์อิเล็กทรอนิกส์อัจฉริยะ การทาธุรกรรมทางอิเล็กทรอนิกส์ รวมทั้งการรู้เท่าทันถึงภัยที่มากับสื่อสมัยใหม่ และทักษะพื้นฐานที่จะไม่ตกเป็นเหยื่อของชาวลวง

กลยุทธ์ที่ ๒ การพัฒนาต่อยอดฐานอุตสาหกรรมไฟฟ้าและอิเล็กทรอนิกส์

กลยุทธ์ย่อยที่ ๒.๑ สนับสนุนให้ผู้ประกอบการในอุตสาหกรรมไฟฟ้าและอิเล็กทรอนิกส์ พัฒนาการผลิต จากรูปแบบการรับจ้างผลิตตามสูตรของลูกค้า ไปสู่การผลิตที่มีการพัฒนาสูตรผลิตภัณฑ์เพื่อานาเสนอแก่ลูกค้า และให้มีการนานวัตกรรมการผลิตสมัยใหม่มาปรับใช้เพื่อเร่งรัดการพัฒนาอุตสาหกรรมไปสู่อุตสาหกรรม ๔.๐ และอุตสาหกรรมอิเล็กทรอนิกส์สีเขียว ผ่านการใช้เครื่องมือทางการเงินและการคลัง และนโยบายสนับสนุน ทางนวัตกรรมต่าง ๆ

กลยุทธ์ย่อยที่ ๒.๒ ส่งเสริมให้ผู้ประกอบการปรับรูปแบบการพัฒนาอุตสาหกรรมอิเล็กทรอนิกส์ อัจฉริยะให้เป็นศูนย์กลางการผลิตอุปกรณ์และชิ้นส่วนอิเล็กทรอนิกส์อัจฉริยะที่สำคัญของอาเซียน โดยมุ่งเน้น การผลิตชิ้นส่วนประกอบที่สำคัญในห่วงโซ่อุปทานอาเซียนเป็นที่ต้องการของตลาดในอนาคตและมีมูลค่าสูง เข้าสู่การเป็นอุตสาหกรรมอิเล็กทรอนิกส์ขั้นสูง อาทิ กลุ่มโมดูลการตรวจจับ กลุ่มตัวกระตุ้นการทำงาน กลุ่มอิเล็กทรอนิกส์กำลัง กลุ่มโมดูลการคำนวณ พร้อมทั้งพิจารณาส่งเสริมให้ภาคอุตสาหกรรมให้ใช้วัสดุ จากผู้ผลิตภายในประเทศ

กลยุทธ์ย่อยที่ ๒.๓ ส่งเสริมให้มีการพัฒนาและสร้างตราสินค้าของตนเอง รวมทั้งส่งออกผลิตภัณฑ์ เครื่องใช้ไฟฟ้าและอุปกรณ์อิเล็กทรอนิกส์อัจฉริยะ โดยมุ่งเน้นการส่งออกไปยังตลาดต่างประเทศที่ไทยมีศักยภาพ อาทิ ประเทศในกลุ่มอาเซียน ยุโรป ทวีปอเมริกา

กลยุทธ์ย่อยที่ ๒.๔ ส่งเสริมให้เกิดการลงทุนวิจัยและพัฒนาเทคโนโลยีขั้นสูง ในอุตสาหกรรมไฟฟ้า และอิเล็กทรอนิกส์อัจฉริยะ และพัฒนาสุดยอดผลิตภัณฑ์ อาทิ การพัฒนาระบบเซ็นเซอร์และระบบอิเล็กทรอนิกส์ ในยานยนต์ไฟฟ้า การจูงใจให้ผู้ประกอบการด้านชิ้นส่วนและผลิตภัณฑ์อิเล็กทรอนิกส์อัจฉริยะเพิ่มขึ้น

กลยุทธ์ย่อยที่ ๒.๕ พัฒนามาตรฐานและเงื่อนไขการเข้าถึงข้อมูลที่เกิดจากอุปกรณ์อิเล็กทรอนิกส์ อัจฉริยะที่เป็นสากล รองรับการผลิตและเชื่อมโยงข้อมูลภายในหน่วยงานภาครัฐ และระหว่าง หน่วยงาน ภาครัฐและเอกชนภายในประเทศและภูมิภาค เพื่อให้มีข้อมูลขนาดใหญ่ นาไปสู่การวิจัยและพัฒนาผลิตภัณฑ์และ บริการที่เกี่ยวข้อง

กลยุทธ์ย่อยที่ ๒.๖ ดึงดูดและพัฒนาให้เกิดการลงทุนจากต่างประเทศ โดยบูรณาการความร่วมมือกับ ผู้ประกอบการไทยหรือกิจการร่วมค้า ควบคู่กับการให้สิทธิประโยชน์ในการลงทุนที่สนับสนุนหรือผลักดันให้ ผู้ร่วมค้าที่มีความเชี่ยวชาญเฉพาะด้านถ่ายทอดองค์ความรู้และความเชี่ยวชาญให้ผู้ประกอบการไทย โดยมุ่งเน้น อุตสาหกรรมต้นน้ำที่มีเทคโนโลยีการผลิตขั้นสูงและเป็นพื้นฐานของอุตสาหกรรมอิเล็กทรอนิกส์อัจฉริยะ กลยุทธ์ที่ ๓ อุตสาหกรรมดิจิทัลในประเทศที่สามารถแข่งขันได้

กลยุทธ์ย่อยที่ ๓.๑ ดึงดูดให้ผู้ประกอบการด้านเทคโนโลยีขนาดใหญ่ของโลกลงทุนในอุตสาหกรรม ที่จะเอื้อให้เกิดประโยชน์ต่อผู้ประกอบการไทยตลอดห่วงโซ่อุปทาน อาทิ การลงทุนจัดตั้งศูนย์ข้อมูลคลาวด์ ที่หลากหลายเพื่อประชากรอาเซียน โดยดึงดูดให้บริษัทต่างชาติมาลงทุนโครงสร้างพื้นฐานด้านดิจิทัลในประเทศ เช่น ศูนย์ข้อมูล ระบบภาครัฐอิเล็กทรอนิกส์ คลาวด์ และแพลตฟอร์มข้ามชาติ เป็นต้น โดยกำหนดรูปแบบ การลงทุนและสิทธิประโยชน์ที่จะก่อให้เกิดมูลค่าเพิ่มทางเศรษฐกิจภายในประเทศ อาทิ การจับคู่ธุรกิจไทย การจ้างแรงงานไทย

กลยุทธ์ย่อยที่ ๓.๒ ส่งเสริมให้เกิดการพัฒนาโครงสร้างพื้นฐานทางดิจิทัลที่จะสนับสนุนให้ไทย สามารถใช้ประโยชน์จากความรู้ได้เปรียบทางภูมิศาสตร์เพื่อยกระดับให้บริการดิจิทัลของไทยสามารถแข่งขันได้ ภายในปี ๒๕๗๐ อาทิ การขยายอินเทอร์เน็ตแบนด์วิดธ์ระหว่างประเทศ การเชื่อมต่อโครงข่ายระหว่างประเทศ ที่ช่วยลดต้นทุนและระยะเวลาการสร้างศูนย์ข้อมูล การพัฒนาการให้บริการคลาวด์สาธารณะในประเทศ

กลยุทธ์ย่อยที่ ๓.๓ พัฒนาและยกระดับขีดความสามารถในการแข่งขันของผู้ผลิต ผู้พัฒนา ผู้ออกแบบและสร้างระบบในอุตสาหกรรมและบริการดิจิทัลภายในประเทศ ให้เป็นผู้นำด้านบริการดิจิทัลโซลูชัน ที่เป็นมิตรต่อผู้ใช้ และตอบสนองต่อความต้องการใช้งานภายในประเทศหรืออาเซียน โดยนาร่องจากสาขาเกษตร การแพทย์และสุขภาพ การท่องเที่ยว ศิลปวัฒนธรรม และการบริหารจัดการภาครัฐในระดับท้องถิ่น

กลยุทธ์ย่อยที่ ๓.๔ ส่งเสริมให้เกิดการพัฒนาซอฟต์แวร์พาณิชย์อิเล็กทรอนิกส์ และการสร้างดิจิทัล คอนเทนต์สร้างสรรค์ที่มีกรนาศิลปวัฒนธรรม วิถีชีวิต แหล่งท่องเที่ยวไทย ฯลฯ ไปใช้ประโยชน์ในเชิงสร้างสรรค์ ซึ่งจะช่วยสร้างมูลค่าเพิ่มทางเศรษฐกิจในทุกมิติ อาทิ การพัฒนาพิพิธภัณฑ์เสมือนจริง การสร้างเวทีการแสดง ทางศิลปวัฒนธรรมเสมือนจริง คอนเสิร์ตเสมือนจริง หรือตัวละครภาพยนตร์เสมือนจริง

กลยุทธ์ย่อยที่ ๓.๕ ส่งเสริมให้เกิดการลงทุนในอุตสาหกรรมและบริการดิจิทัล รวมถึงการวิจัย และพัฒนาในประเทศ เพื่อให้สามารถตอบสนองความต้องการทั้งภายในประเทศและภูมิภาคอาเซียน โดยดึงดูด และพัฒนาผู้ประกอบการด้านเทคโนโลยีทุกขนาดตั้งแต่สตาร์ทอัพจนถึงบริษัทข้ามชาติ และสร้างระบบนิเวศ เพื่อเพิ่มโอกาสแก่ผู้ประกอบการด้านเทคโนโลยีของไทย ดึงดูดและพัฒนาผู้มีความสามารถเพื่อให้เกิดการพัฒนา กำลังคนและอุตสาหกรรมไทยอย่างก้าวกระโดด โดยกำหนดรูปแบบการให้สิทธิประโยชน์ที่เหมาะสม อาทิ มาตรการทางภาษี เพื่อให้เกิดการลงทุนในกิจการของสตาร์ทอัพด้านดิจิทัลเพิ่มขึ้น

กลยุทธ์ที่ ๔ การพัฒนาระบบนิเวศเพื่อสนับสนุนการพัฒนาอุตสาหกรรมอิเล็กทรอนิกส์อัจฉริยะ อุตสาหกรรม และบริการดิจิทัล

กลยุทธ์ย่อยที่ ๔.๑ พัฒนาโครงสร้างพื้นฐานด้านเทคโนโลยีที่มีคุณภาพ ครอบคลุม เพียงพอและเข้าถึงได้ ทั้งในด้านพื้นที่ และราคา เพื่อให้ประชาชนมีความคุ้มครองทางสังคมที่เพียงพอ เหมาะสม สามารถเข้าถึงการศึกษา สาธารณสุข บริการภาครัฐ และโอกาสทางเศรษฐกิจและสังคมอื่น ๆ รวมทั้งรองรับกับปริมาณความต้องการใช้งาน ทางดิจิทัลในอนาคต ทั้งในเชิงคุณภาพและเชิงปริมาณ

กลยุทธ์ย่อยที่ ๔.๒ พัฒนากำลังคนเพื่อรองรับกับการปรับตัวทางเทคโนโลยีในอนาคตของ ผู้ประกอบการในอุตสาหกรรมและบริการต่าง ๆ รวมถึงอุตสาหกรรมอิเล็กทรอนิกส์อัจฉริยะ และอุตสาหกรรม และบริการดิจิทัลของประเทศ โดยเร่งผลิตกำลังคนให้มีทักษะสอดคล้องกับความต้องการของอุตสาหกรรม และบริการฯ ในอนาคต ปรับปรุงหลักสูตรการศึกษาผ่านการส่งเสริมให้เกิดความร่วมมือระหว่างภาค รัฐ เอกชน และมหาวิทยาลัยทั้งในประเทศและต่างประเทศ เร่งยกระดับทักษะแรงงานที่มีอยู่ พัฒนามาตรฐานวิชาชีพ ของแรงงานในอุตสาหกรรมที่ใช้เทคโนโลยี และดึงดูดบุคลากรจากต่างชาติในสาขาที่ขาดแคลน อาทิ ผู้พัฒนา

ซอฟต์แวร์และผู้เชี่ยวชาญด้านเทคโนโลยีที่สร้างความพลิกผัน
กลยุทธ์ย่อยที่ ๔.๓ ผลักดันและแก้ไขกฎหมายที่เกี่ยวข้องเพื่อส่งเสริมการพัฒนาเศรษฐกิจดิจิทัล
เช่น กฎหมายคุ้มครองผู้บริโภค การบังคับใช้กฎหมายลิขสิทธิ์อย่างจริงจัง และการกำจัดขยะอิเล็กทรอนิกส์ เป็นต้น
รวมทั้งเร่งพัฒนาและปรับปรุงกฎระเบียบต่าง ๆ ของภาครัฐที่ยังคงเป็นอุปสรรคต่อการลงทุน การดึงดูดแรงงาน
ทักษะสูง การประยุกต์ใช้เทคโนโลยีและนวัตกรรมดิจิทัล รวมถึงการเติบโตของอุตสาหกรรมและบริการดิจิทัล
อาทิ ผลักดันให้มีเงื่อนไขการถ่ายเทเทคโนโลยีไว้ในการจัดซื้อจัดจ้างในโครงการขนาดใหญ่ของภาครัฐ เพื่อให้
สามารถพัฒนาอุปกรณ์ส่วนประกอบของโครงสร้างพื้นฐานภายในประเทศได้ พร้อมทั้งส่งเสริมให้มีการดำเนินการ
ในรูปแบบแซนด์บ็อกซ์ เพื่อนำไปสู่การแก้ไขปัญหากฎหมายและระเบียบ การจัดตั้งระบบที่ใช้ในการตรวจสอบ
และกำกับดูแลการให้บริการด้านดิจิทัล โดยเฉพาะในส่วนของธุรกรรมที่เกิดขึ้นบนแพลตฟอร์มต่างประเทศ
เพื่อสามารถนำมาใช้ประโยชน์ในการจัดเก็บภาษี

กลยุทธ์ย่อยที่ ๔.๔ ส่งเสริมให้มีการใช้เครื่องมือทางนโยบายทางการเงินและการคลังที่เหมาะสม
และสอดคล้องกับบริบทของแต่ละอุตสาหกรรม เพื่อสนับสนุนให้เกิดการลงทุนวิจัยและพัฒนานวัตกรรม
และสร้างความสามารถในการแข่งขันของอุตสาหกรรมอิเล็กทรอนิกส์อัจฉริยะ อุตสาหกรรมและบริการดิจิทัล
ของประเทศ อาทิ ลดการจัดเก็บภาษีการนำเข้าเทคโนโลยีในอุตสาหกรรมดิจิทัล การตรวจสอบ ติดตาม
และคุ้มครองผู้บริโภคในอุตสาหกรรมดิจิทัล

กลยุทธ์ย่อยที่ ๔.๕ ผลักดันให้มีการพัฒนาระบบป้องกันความเสี่ยงด้านไซเบอร์ของประเทศ
ที่สอดคล้องกับหลักสากล พร้อมทั้งขับเคลื่อนด้านนโยบายความเป็นเจ้าของอธิปไตยทางข้อมูลจากเทคโนโลยี
และแพลตฟอร์มที่ทาธุรกิจจากคนไทย โดยกำหนดหลักเกณฑ์และเงื่อนไขการรักษาอธิปไตยทางข้อมูล
หมุดหมายที่ ๗ ไทยมีวิสาหกิจขนาดกลางและขนาดย่อมที่เข้มแข็ง มีศักยภาพสูง และสามารถแข่งขันได้

๑. สถานการณ์การพัฒนาที่ผ่านมา

วิสาหกิจขนาดกลางและขนาดย่อม เป็นผู้ประกอบการส่วนใหญ่ที่มีจำนวนมากกว่าร้อยละ ๙๙ ของจำนวน
วิสาหกิจภายในประเทศไทย สร้างการจ้างงานสัดส่วนกว่าร้อยละ ๗๑.๘๖ ของจำนวนการจ้างงานรวม ก่อให้เกิด
มูลค่าเพิ่มแก่ระบบเศรษฐกิจโดยวัดจากผลิตภัณฑ์มวลรวมในประเทศของวิสาหกิจขนาดกลางและขนาดย่อม
ณ ปี ๒๕๖๔ มีมูลค่ารวม ๕.๖ ล้านล้านบาท คิดเป็นสัดส่วนร้อยละ ๓๔.๖ ของผลิตภัณฑ์มวลรวมภายในประเทศ
และมีอัตราการขยายตัวเฉลี่ยร้อยละ ๓.๔ ต่อปี ในช่วง ๕ ปีแรก (พ.ศ. ๒๕๖๐-๒๕๖๔) ของแผนพัฒนา
ฉบับที่ ๑๒ อย่างไรก็ดี การแพร่ระบาดของโควิด-๑๙ ตั้งแต่ในช่วงปลายปี ๒๕๖๒ ได้ส่งผลให้รายได้ในหลายสาขา
ธุรกิจลดลง ทำให้วิสาหกิจขนาดกลางและขนาดย่อม เผชิญปัญหาการขาดสภาพคล่องอย่างรุนแรง นำไปสู่การชะลอ
การจ้างงาน หยุดกิจการชั่วคราว หรือแม้กระทั่งยุติกิจการแบบถาวร

ที่ผ่านมา ภาครัฐและหน่วยงานที่เกี่ยวข้อง ได้ส่งเสริมและสนับสนุนการพัฒนาผู้ประกอบการวิสาหกิจขนาดกลาง
และขนาดย่อม มาอย่างต่อเนื่อง ไม่ว่าจะเป็นการพัฒนาศักยภาพในการประกอบธุรกิจ ด้วยการฝึกอบรมให้ความรู้
เกี่ยวกับทัศนคติและทักษะการเป็นผู้ประกอบการ ความรู้ด้านการเงิน การผลิตและบริการ การพัฒนาผลิตภัณฑ์
และบรรจุภัณฑ์ และการตลาด ซึ่งส่วนใหญ่ยังมีลักษณะเป็นการอบรมพื้นฐานทั่วไปในภาพรวม ไม่เฉพาะเจาะจง
ตามความต้องการและรูปแบบที่หลากหลายของธุรกิจ ทำให้ผู้ประกอบการนำความรู้ไปใช้ประโยชน์และต่อยอด
การทำธุรกิจได้ไม่มากนัก นอกจากนี้ ภาครัฐยังให้ความสำคัญกับการเสริมสร้างสภาพแวดล้อมที่เอื้ออำนวย
ต่อการดำเนินธุรกิจ อาทิ การสนับสนุนแหล่งเงินทุนที่เหมาะสม การส่งเสริมด้านตลาด มาตรฐาน การวิจัยพัฒนา
นวัตกรรมโดยหลายหน่วยงานที่เกี่ยวข้อง ผ่านการจัดทางงบประมาณในลักษณะบูรณาการด้านการส่งเสริมวิสาหกิจ
ขนาดกลางและขนาดย่อม แต่อาจมีช่องว่างในการส่งต่อการให้ความช่วยเหลือ รวมทั้งการติดตามและประเมินผล
การดำเนินงานอย่างเป็นระบบ อีกทั้งยังมีวิสาหกิจขนาดกลางและขนาดย่อมที่ยังอยู่นอกระบบอีกเป็นจำนวนมาก
ทำให้ภาครัฐไม่มีข้อมูลของผู้ประกอบการที่ชัดเจนเพียงพอ เป็นข้อจำกัดต่อการวางนโยบายและการจัดทำมาตรการ
ส่งเสริมและช่วยเหลือเยียวยาผู้ประกอบการให้ทั่วถึง และการมุ่งเป้าต่อโจทย์ความต้องการของผู้ประกอบการ
ที่มีความแตกต่างกันทั้งขนาด ประเภทกิจการ และระดับการเติบโต

บริบทของโลกและสังคมที่เปลี่ยนแปลงไปอย่างรวดเร็วและรุนแรง ส่งผลให้วิสาหกิจขนาดกลางและขนาดย่อมต้องเผชิญความท้าทายจากปัจจัยทั้งภายในและภายนอก และต้องเร่งปรับตัวให้เท่าทันเพื่อเพิ่มความสามารถในการแข่งขันของธุรกิจ โดยเฉพาะการเติบโตอย่างรวดเร็วไร้ขีดจำกัดของเทคโนโลยี กระตุ้นให้ผู้ประกอบการต้องเปลี่ยนผ่านรูปแบบการดำเนินงานธุรกิจไปสู่ธุรกิจที่พึ่งพาเทคโนโลยีมากขึ้น การเข้าสู่สังคมสูงวัย ส่งผลต่อการลดลงของจำนวนแรงงานและการเปลี่ยนแปลงพฤติกรรมของผู้บริโภคโดยหันไปใช้จ่ายเพื่อบริโภคสินค้าและบริการเกี่ยวกับสุขภาพเพิ่มมากขึ้น ในขณะที่การเปลี่ยนแปลงของสภาพภูมิอากาศอย่างฉับพลันทำให้ผลิตภัณฑ์จากธรรมชาติไม่สม่ำเสมอ ส่งผลให้ผู้บริโภคมีความตื่นตัวและบริโภคสินค้าและบริการที่ยั่งยืนเป็นมิตรกับสิ่งแวดล้อมมากยิ่งขึ้น นอกจากนี้ผลกระทบอย่างรุนแรงจากการแพร่ระบาดของโควิด-๑๙ ยังเป็นปัจจัยผลักดันผู้ประกอบการให้เพิ่มความยืดหยุ่นในการทำธุรกิจและเปลี่ยนผ่านไปสู่การใช้เทคโนโลยีดิจิทัล เครื่องจักรและระบบอัตโนมัติ ผลงานวิจัยพัฒนาและนวัตกรรมเพื่อเพิ่มประสิทธิภาพและผลผลิตภาพ เชื่อมโยงธุรกิจเข้ากับห่วงโซ่คุณค่าโลกและลดการพึ่งพาตลาดใดตลาดหนึ่งเป็นหลักอันเป็นการเพิ่มโอกาสทางธุรกิจและกระจายความเสี่ยง ในขณะที่ภาครัฐต้องเร่งปรับปรุงและยกระดับประสิทธิภาพระบบการส่งเสริมและพัฒนา วิสาหกิจขนาดกลางและขนาดย่อม ให้มีลักษณะมุ่งเป้าตอบโจทย์ผู้ประกอบการบนฐานความเข้าใจธุรกิจที่มีความหลากหลาย จูงใจให้ผู้ประกอบการเข้าระบบและได้รับการพัฒนาอย่างทั่วถึงและเท่าเทียม สามารถดำเนินธุรกิจได้อย่างเข้มแข็งและขยายขนาดธุรกิจได้

๒. เป้าหมายการพัฒนา

๒.๑ ความเชื่อมโยงของหมุดหมายกับเป้าหมายหลักของแผนพัฒนาฯ ฉบับที่ ๑๓ และยุทธศาสตร์ชาติ การส่งเสริมและพัฒนาวิสาหกิจขนาดกลางและขนาดย่อมไทยให้เข้มแข็ง มีศักยภาพสูง และสามารถแข่งขันได้ เป็นแนวทางการพัฒนาที่สอดคล้องกับยุทธศาสตร์ชาติ โดยเฉพาะในยุทธศาสตร์ชาติด้านการสร้างความสามารถในการแข่งขันใน ๒ เป้าหมาย ได้แก่ ประเทศไทยเป็นประเทศที่พัฒนาแล้ว เศรษฐกิจเติบโตอย่างมีเสถียรภาพและยั่งยืน และประเทศไทยมีขีดความสามารถในการแข่งขันสูงขึ้น ในประเด็นการพัฒนาเศรษฐกิจบนพื้นฐานผู้ประกอบการยุคใหม่ ผ่านการสร้างผู้ประกอบการอัจฉริยะยุคใหม่ที่มีทักษะและจิตวิญญาณของการเป็นผู้ประกอบการที่มีความสามารถในการแข่งขันและมีอัตลักษณ์ชัดเจน สามารถปรับตัวและประยุกต์ใช้เครื่องมือและใช้ประโยชน์จากเทคโนโลยีดิจิทัลและนวัตกรรมในการประกอบธุรกิจ และได้รับการส่งเสริมให้เข้าถึงแหล่งเงินทุนและแหล่งเงินทุนทางเลือกด้วยการใช้ประโยชน์จากข้อมูลทั้งด้านการเงินและที่มีใช้การเงิน รวมทั้งสามารถเข้าถึงตลาดทั้งในและต่างประเทศทั้งทางออนไลน์และออฟไลน์ ที่เหมาะสมตามศักยภาพของผู้ประกอบการ โดยมีโอกาสเข้าถึงข้อมูลและได้รับการอำนวยความสะดวกและสนับสนุนให้สามารถเข้าถึงข้อมูลระบบคลังข้อมูลและความรู้กลางของภาครัฐอย่างเท่าเทียมและทั่วถึง พร้อมทั้งยังสอดคล้องตามยุทธศาสตร์ชาติด้านการพัฒนาและเสริมสร้างศักยภาพทรัพยากรมนุษย์ ในเป้าหมายสังคมไทยมีสภาพแวดล้อมที่เอื้อและสนับสนุนต่อการพัฒนาคนตลอดช่วงชีวิต ในประเด็นการกระตุ้นให้ภาคธุรกิจมีการบริหารจัดการอย่างมีธรรมาภิบาล โดยคำนึงถึงต้นทุนทางสังคมและกระตุ้นให้เกิดการประกอบธุรกิจเพื่อสังคม รวมทั้งยุทธศาสตร์ชาติด้านการสร้างโอกาสและความเสมอภาคทางสังคม ใน ๒ เป้าหมาย ได้แก่ การกระจายศูนย์กลางความเจริญทางเศรษฐกิจและสังคม เพิ่มโอกาสให้ทุกภาคส่วนเข้ามาเป็นกำลังของการพัฒนาประเทศในทุกระดับ และการเพิ่มขีดความสามารถของชุมชนท้องถิ่นในการพัฒนา การพึ่งตนเองและการจัดการตนเองเพื่อสร้างสังคมคุณภาพ ในประเด็นการปรับโครงสร้างเศรษฐกิจฐานรากเพื่อยกระดับเกษตรกรสู่การเป็นผู้ประกอบการธุรกิจขนาดกลางและขนาดย่อมในภาคการเกษตรอีกด้วยนอกจากนี้ แนวทางการพัฒนาตามหมุดหมายที่ ๗ ไทยมีวิสาหกิจขนาดกลางและขนาดย่อมที่เข้มแข็งมีศักยภาพสูง และสามารถแข่งขันได้ ยังสอดคล้องกับเป้าหมายหลักของแผนพัฒนาฯ ฉบับที่ ๑๓ ในเป้าหมายที่

๑) การปรับโครงสร้างภาคการผลิตและบริการสู่เศรษฐกิจฐานนวัตกรรม ในประเด็นภาคการผลิตและบริการสำคัญได้รับการยกระดับให้มีขีดความสามารถในการแข่งขันที่สูงขึ้น เศรษฐกิจท้องถิ่นและผู้ประกอบการรายย่อยสามารถเชื่อมโยงกับห่วงโซ่มูลค่า และไทยมีระบบนิเวศที่สนับสนุนการค้าการลงทุนและการพัฒนานวัตกรรม

ผ่านการสร้างและพัฒนาผู้ประกอบการวิสาหกิจขนาดกลางและขนาดย่อมในแต่ละภาคธุรกิจของประเทศให้สามารถแข่งขันได้ อีกทั้งเชื่อมโยงผู้ประกอบการวิสาหกิจขนาดกลางและขนาดย่อมกับห่วงโซ่มูลค่าโลก โดยมีระบบนิเวศในการประกอบธุรกิจที่เหมาะสมสำหรับผู้ประกอบการในแต่ละประเภทและสาขาธุรกิจ เป้าหมายที่ ๒) การพัฒนาคนสำหรับโลกยุคใหม่ ในประเด็นพัฒนาให้คนไทยมีทักษะและคุณลักษณะที่เหมาะสมกับโลกยุคใหม่ ทั้งทักษะในด้านความรู้ ทักษะทางพฤติกรรม และคุณลักษณะตามบรรทัดฐานที่ดีของสังคม และเป้าหมายที่ ๓) การมุ่งสู่สังคมแห่งโอกาสและความเป็นธรรม ในประเด็นการลดความเหลื่อมล้ำทั้งเชิงรายได้ ความมั่งคั่ง และโอกาสในการแข่งขันของภาคธุรกิจ ผ่านการส่งเสริมการแข่งขันที่เป็นธรรมและเปิดกว้างสำหรับผู้ประกอบการวิสาหกิจขนาดกลางและขนาดย่อม ให้สามารถแข่งขันได้อย่างยั่งยืน

๒.๒ เป้าหมาย ตัวชี้วัด และค่าเป้าหมายของการพัฒนาระดับมหุ้คหมาย

เป้าหมายที่ ๑ วิสาหกิจขนาดกลางและขนาดย่อมมีสภาพแวดล้อมที่เอื้ออำนวยต่อการเติบโตและแข่งขันได้
ตัวชี้วัดที่ ๑.๑ สัดส่วนวิสาหกิจขนาดกลางและขนาดย่อมที่ขึ้นทะเบียนกับสำนักงานประกันสังคม (มาตรา ๓๓) ต่อวิสาหกิจขนาดกลางและขนาดย่อมรวม เพิ่มขึ้นเป็นร้อยละ ๒๐ สัดส่วนวิสาหกิจขนาดกลางและขนาดย่อมที่จดทะเบียนนิติบุคคลต่อวิสาหกิจขนาดกลางและขนาดย่อมรวม เพิ่มขึ้นเป็นร้อยละ ๔๐ สัดส่วนวิสาหกิจขนาดกลางและขนาดย่อมที่จดทะเบียนภาษีมูลค่าเพิ่มต่อวิสาหกิจขนาดกลางและขนาดย่อมรวม เพิ่มขึ้นเป็นร้อยละ ๕ ในปี ๒๕๗๐ รวมทั้งสัดส่วนวิสาหกิจขนาดกลางและขนาดย่อมที่จดทะเบียนพาณิชย์ต่อวิสาหกิจขนาดกลางและขนาดย่อมรวม เพิ่มขึ้นเป็นร้อยละ ๒๐ ในปี ๒๕๗๐

ตัวชี้วัดที่ ๑.๒ มูลค่าการระดมทุนผ่านตลาดทุน ขยายตัวเฉลี่ยไม่ต่ำกว่าร้อยละ ๑๒ ต่อปี และสัดส่วนการเข้าถึงสินเชื่อของวิสาหกิจขนาดกลางและขนาดย่อมต่อสินเชื่อโดยรวม เพิ่มขึ้นเป็นไม่น้อยกว่าร้อยละ ๖๐ ภายในปี ๒๕๗๐

ตัวชี้วัดที่ ๑.๓ อันดับความสามารถในการแข่งขันด้านกฎระเบียบทางการค้า ไม่เกินอันดับที่ ๔๐ ในปี ๒๕๗๐ มีการออกกฎหมายลาดับรองภายใต้พระราชบัญญัติการแข่งขันทางการค้า พ.ศ. ๒๕๖๐ จำนวนเฉลี่ยไม่น้อยกว่า ๒ ฉบับต่อปี และมีสัดส่วนของจำนวนเรื่องร้องเรียนที่พิจารณาแล้วเสร็จต่อจำนวนเรื่องร้องเรียนรวม เพิ่มขึ้นเป็นร้อยละ ๘๐ - ๙๐ ต่อปี

ตัวชี้วัดที่ ๑.๔ ระบบฐานข้อมูลวิสาหกิจขนาดกลางและขนาดย่อมที่รัฐบาลและผู้ประกอบการวิสาหกิจขนาดกลางและขนาดย่อมใช้ได้ เป็นปัจจุบันและทั่วถึง

เป้าหมายที่ ๒ วิสาหกิจขนาดกลางและขนาดย่อม มีศักยภาพสูงในการดำเนินธุรกิจ สามารถยกระดับและปรับตัวเข้าสู่การแข่งขันใหม่

ตัวชี้วัดที่ ๒.๑ สัดส่วนผลิตภัณฑ์มวลรวมในประเทศของวิสาหกิจขนาดกลางและขนาดย่อม ต่อผลิตภัณฑ์มวลรวมภายในประเทศ เพิ่มขึ้นเป็นร้อยละ ๔๐ และสัดส่วนมูลค่าการส่งออกของวิสาหกิจขนาดกลางและขนาดย่อม ต่อการส่งออกทั้งประเทศ เพิ่มขึ้นเป็นร้อยละ ๒๐ ในปี ๒๕๗๐

ตัวชี้วัดที่ ๒.๒ สัดส่วนมูลค่าพาณิชย์อิเล็กทรอนิกส์ของวิสาหกิจขนาดกลางและขนาดย่อม ต่อมูลค่าพาณิชย์อิเล็กทรอนิกส์ของประเทศ เพิ่มขึ้นไม่น้อยกว่าร้อยละ ๑๐ จากปีฐาน (ปี ๒๕๖๕)

ตัวชี้วัดที่ ๒.๓ วิสาหกิจขนาดกลางและขนาดย่อมที่เป็นผู้ส่งออกรายใหม่ เพิ่มขึ้นไม่น้อยกว่า ๒,๐๐๐ รายต่อปี
ตัวชี้วัดที่ ๒.๔ ส่วนแบ่งตลาดภายในประเทศของวิสาหกิจขนาดกลางและขนาดย่อม เพิ่มขึ้นเป็นร้อยละ ๒๕ ในปี ๒๕๗๐

ตัวชี้วัดที่ ๒.๕ มูลค่าการจัดซื้อจัดจ้างวิสาหกิจขนาดกลางและขนาดย่อม ของภาครัฐ ขยายตัวเฉลี่ยไม่ต่ำกว่าร้อยละ ๕ ต่อปี

ตัวชี้วัดที่ ๒.๖ มูลค่าการจัดเก็บภาษีมูลค่าเพิ่มจากวิสาหกิจขนาดกลางและขนาดย่อมขยายตัวเฉลี่ยไม่ต่ำกว่าร้อยละ ๑๐ ต่อปี

เป้าหมายที่ ๓ วิสาหกิจขนาดกลางและขนาดย่อมสามารถเข้าถึงและได้รับการส่งเสริมอย่างมีประสิทธิภาพ

จากภาครัฐ

ตัวชี้วัดที่ ๓.๑ จำนวนสตาร์ทอัพ ซีรีส์ซี ขึ้นไป เพิ่มขึ้นเป็น ๒๐ ราย ในปี ๒๕๗๐

ตัวชี้วัดที่ ๓.๒ จำนวนการจดทะเบียนวิสาหกิจเพื่อสังคม เพิ่มขึ้นไม่น้อยกว่าร้อยละ ๒๕ ต่อปี

๓. แผนที่กลยุทธ์

๔. กลยุทธ์การพัฒนา

กลยุทธ์ที่ ๑ การพัฒนาระบบนิเวศให้เอื้ออำนวยต่อการทำธุรกิจและการยกระดับความสามารถในการแข่งขันของวิสาหกิจขนาดกลางและขนาดย่อม

กลยุทธ์ย่อย ๑.๑ เร่งปรับปรุงกฎระเบียบที่เป็นอุปสรรคต่อการดำเนินธุรกิจ และสร้างให้เกิดการแข่งขันที่เป็นธรรมระหว่างวิสาหกิจขนาดกลางและขนาดย่อม และรายใหญ่ โดยพัฒนาเครื่องมือตรวจจับพฤติกรรมจกัดการแข่งขัน เพื่อนำไปใช้กำหนดมาตรการแก้ไข ควบคุมการมีอำนาจเหนือตลาด และกำหนดแนวปฏิบัติทางธุรกิจที่เหมาะสมและเป็นธรรมในการแข่งขันระหว่างผู้ประกอบการ พร้อมทั้งการบังคับใช้ที่เข้มแข็ง ตลอดจนทบทวนกฎหมายและกฎระเบียบที่ไม่จำเป็น

กลยุทธ์ย่อย ๑.๒ เพิ่มความสะดวกในทุกขั้นตอนการประกอบธุรกิจของวิสาหกิจขนาดกลางและขนาดย่อม โดยลดขั้นตอนและระยะเวลาในการจดทะเบียนจัดตั้งธุรกิจและการพิจารณาอนุมัติอนุญาต พัฒนาแพลตฟอร์มการให้บริการภาครัฐในทุกกระบวนการผ่านช่องทางออนไลน์เพิ่มประสิทธิภาพศูนย์ให้ความช่วยเหลือผู้ประกอบการในการเริ่มต้นและการดำเนินธุรกิจ ตลอดจนจัดหาและเผยแพร่คู่มือการประกอบธุรกิจรายสาขาที่ผู้ประกอบการเข้าถึงได้

กลยุทธ์ย่อย ๑.๓ พัฒนาโครงสร้างพื้นฐานด้านดิจิทัลและระบบมาตรฐานให้วิสาหกิจขนาดกลางและขนาดย่อมสามารถเข้าถึงได้ด้วยต้นทุนต่ำ โดยสนับสนุนค่าใช้จ่ายบางส่วนสำหรับการใช้เทคโนโลยีและซอฟต์แวร์พื้นฐานเพื่อเพิ่มประสิทธิภาพการทำธุรกิจและการพัฒนามาตรฐาน โดยเฉพาะการวิเคราะห์ ทดสอบรับรอง เพื่อลดภาระต้นทุนในการพัฒนาสินค้าและบริการ การตรวจสอบและรับรองมาตรฐานระดับประเทศและระดับสากล รวมถึงขยายผลการให้บริการของศูนย์บ่มเพาะที่มีความเชี่ยวชาญในธุรกิจเฉพาะสำหรับการพัฒนาและยกระดับสินค้าและบริการของวิสาหกิจขนาดกลางและขนาดย่อมให้มีคุณภาพ มีนวัตกรรมและแข่งขันได้ในตลาดสากล

กลยุทธ์ที่ ๒ การพัฒนาแพลตฟอร์มเชื่อมโยงฐานข้อมูลวิสาหกิจขนาดกลางและขนาดย่อม และส่งเสริมให้วิสาหกิจขนาดกลางและขนาดย่อมเข้าสู่ระบบ

กลยุทธ์ย่อย ๒.๑ จัดให้มีระบบไอดีเดียวของวิสาหกิจขนาดกลางและขนาดย่อม และส่งเสริมให้วิสาหกิจขนาดกลางและขนาดย่อมใช้ในการทำธุรกรรมผ่านระบบดิจิทัล ลดขั้นตอนและปริมาณเอกสารที่ผู้ประกอบการต้องใช้ในการติดต่อธุรกรรมกับภาครัฐ

กลยุทธ์ย่อย ๒.๒ พัฒนาพอร์ทัลกลางเชื่อมโยงข้อมูลของวิสาหกิจขนาดกลางและขนาดย่อม เข้ากับระบบการให้บริการภาครัฐ สนับสนุนให้มีการแบ่งปันข้อมูลระหว่างหน่วยงานและเปิดโอกาสให้ผู้ที่เกี่ยวข้องสามารถเข้าถึงข้อมูลขนาดใหญ่ ที่เกิดขึ้นได้อย่างเป็นปัจจุบัน โดยให้สิทธิประโยชน์และบริการที่เป็นประโยชน์กับธุรกิจเพื่อจูงใจให้วิสาหกิจขนาดกลางและขนาดย่อมเข้าสู่ระบบฐานข้อมูล พร้อมทั้งพัฒนากระบวนการขอรับการยินยอมจากผู้ประกอบการในการส่งต่อข้อมูลระหว่างหน่วยงานสำหรับการจัดทนายโยบายและมาตรการส่งเสริมแบบมุ่งเป้า

กลยุทธ์ย่อย ๒.๓ พัฒนาระบบคลังข้อมูลและความรู้สำหรับให้บริการวิสาหกิจขนาดกลางและขนาดย่อมให้เป็นระบบออนไลน์ และระบบบริการอิเล็กทรอนิกส์ครบวงจร โดยสร้างแพลตฟอร์มการให้บริการผ่านช่องทางดิจิทัลที่วิสาหกิจขนาดกลางและขนาดย่อมสามารถเข้าถึงฐานข้อมูลความรู้ ใช้ประโยชน์ในวิเคราะห์ตลาดและพัฒนาหรือปรับปรุงประสิทธิภาพสินค้า บริการ และกระบวนการผลิตได้ด้วยตนเอง

กลยุทธ์ที่ ๓ จัดให้มีกลไกทางการเงินที่เหมาะสมกับลักษณะเฉพาะของวิสาหกิจขนาดกลางและขนาดย่อม เพื่อให้วิสาหกิจขนาดกลางและขนาดย่อมทุกกลุ่มสามารถเข้าถึงแหล่งทุนได้อย่างทั่วถึง

กลยุทธ์ย่อย ๓.๑ ส่งเสริมให้สถาบันการเงินหรือธนาคารและผู้ให้บริการที่ไม่ใช่สถาบันการเงิน ใช้ข้อมูลธุรกิจและร่องรอยดิจิทัลในการพิจารณาปล่อยสินเชื่อให้กับวิสาหกิจขนาดกลางและขนาดย่อม โดยใช้ ข้อมูลธุรกรรม หรือข้อมูลสำคัญทางการค้าของธุรกิจในรูปแบบดิจิทัลในการยืนยันสถานภาพการดำเนินงานธุรกิจ และเป็นหลักประกันที่เหมาะสม โดยไม่ต้องใช้หลักทรัพย์สินค้ำประกันรูปแบบปกติ

กลยุทธ์ย่อย ๓.๒ กำหนดบทบาทสถาบันการเงินเฉพาะกิจ ให้มีมาตรการสินเชื่อและการค้ำประกัน สินเชื่อที่ชัดเจนสำหรับแต่ละเซกเมนต์ของวิสาหกิจขนาดกลางและขนาดย่อม โดยเฉพาะสำหรับวิสาหกิจรายเล็ก และวิสาหกิจรายย่อย รวมทั้งกำหนดแนวทางและหลักเกณฑ์ในการจัดทามาตรการสินเชื่อพิเศษที่แตกต่าง จากสถาบันการเงินทั่วไป เพื่อมุ่งให้ผู้ประกอบการวิสาหกิจรายเล็กและรายย่อยสามารถเข้าถึงได้

กลยุทธ์ย่อย ๓.๓ ส่งเสริมให้วิสาหกิจขนาดกลางและขนาดย่อมระดมทุนผ่านตลาดทุน หรือแหล่งทุนทางเลือกที่หลากหลาย สอดรับกับโมเดลธุรกิจของวิสาหกิจขนาดกลางและขนาดย่อม นอกเหนือจาก การให้สินเชื่อผ่านสถาบันการเงินทั่วไป อาทิ การระดมทุนผ่านตลาด เอ็ม เอ ไอ การระดมทุนจากบุคคลทั่วไป สินเชื่อแบบบุคคลถึงบุคคล ธุรกิจเงินร่วมลงทุน รวมทั้งเปิดโอกาสให้วิสาหกิจขนาดกลางและขนาดย่อม หรือสตาร์ทอัพในสาขาด้านการเงินมีโอกาสในการขยายและต่อยอดธุรกิจในการเป็นแหล่งเงินทุนทางเลือก ที่เหมาะสมสอดคล้องกับศักยภาพและครอบคลุมรูปแบบของธุรกิจสำหรับผู้ประกอบการวิสาหกิจขนาดกลาง และขนาดย่อมด้วยกัน

กลยุทธ์ที่ ๔ การส่งเสริมการพัฒนา วิสาหกิจขนาดกลางและขนาดย่อม ให้เป็นผู้ประกอบการในยุคดิจิทัล

กลยุทธ์ย่อย ๔.๑ เสริมสร้างความรู้พื้นฐานทางธุรกิจ โดยเฉพาะความรู้และทักษะของเยาวชน และผู้ประกอบการด้านดิจิทัล การเงิน การตลาดยุคใหม่ การเข้าถึงตลาดส่งออก รูปแบบธุรกิจต่าง ๆ แนวคิด เศรษฐกิจสร้างสรรค์และการใช้ประโยชน์จากทุนทางวัฒนธรรม รวมทั้งทักษะเชิงลึกตามความต้องการเฉพาะด้าน ของสาขาและประเภทธุรกิจ ตลอดจนเตรียมความพร้อมให้ผู้ประกอบการสามารถรับมือกับสภาพการแข่งขันของ ตลาดยุคใหม่ที่มีการเปลี่ยนแปลงอย่างรวดเร็วและรุนแรง รวมถึงการดำเนินงานธุรกิจอย่างยั่งยืนที่คำนึงถึงสิ่งแวดล้อม สังคม และธรรมาภิบาล เพื่อให้สามารถแข่งขันได้ในระดับสากล

กลยุทธ์ย่อย ๔.๒ ให้สิทธิประโยชน์และสิ่งจูงใจให้วิสาหกิจขนาดกลางและขนาดย่อมมีการลงทุน และประยุกต์ใช้เทคโนโลยีดิจิทัล เครื่องจักรกล และระบบอัตโนมัติ ในการบริหารจัดการ การยกระดับ ประสิทธิภาพการผลิต และการให้บริการ โดยให้สิทธิประโยชน์ทางภาษีหรือสินเชื่อดอกเบี้ยต่ำในการลงทุน เทคโนโลยีหรือเครื่องจักร และสนับสนุนค่าใช้จ่ายบางส่วนสำหรับค่าจ้างที่ปรึกษาและค่าฝึกอบรมการใช้งาน

กลยุทธ์ย่อย ๔.๓ พัฒนาแพลตฟอร์มการค้าระหว่างระดับประเทศให้วิสาหกิจขนาดกลาง และขนาดย่อมทั่วไปเข้าถึงได้ โดยเปิดโอกาสให้วิสาหกิจขนาดกลางและขนาดย่อมภายในประเทศสามารถใช้ช่องทางแพลตฟอร์มของประเทศที่มีความมั่นคงปลอดภัยเป็นต้นแบบและอำนวยความสะดวกในการเข้าถึงตลาด ที่มีศักยภาพในต่างประเทศได้ พร้อมทั้งเร่งส่งเสริมให้ผู้ประกอบการที่มีศักยภาพในการส่งออกใช้สิทธิประโยชน์ ทางการค้า รวมถึงเตรียมความพร้อมและเยียวยาผู้ที่ได้รับผลกระทบจากความตกลงการค้าเสรีในกรอบ ความร่วมมือต่าง ๆ

กลยุทธ์ย่อย ๔.๔ ส่งเสริมความร่วมมือระหว่างวิสาหกิจขนาดกลางและขนาดย่อมภายในสาขา และกับรายใหญ่ภายในห่วงโซ่อุปทาน โดยเฉพาะอุตสาหกรรมเป้าหมาย เพื่อยกระดับขีดความสามารถ ในการแข่งขันทั้งห่วงโซ่อุปทาน โดยส่งเสริมการสร้างเครือข่ายและพันธมิตรธุรกิจ จับคู่และสนับสนุนการให้ ความช่วยเหลือของผู้ประกอบการรายใหญ่ที่มีศักยภาพให้กับวิสาหกิจขนาดกลางและขนาดย่อมในห่วงโซ่อุปทาน อย่างครบวงจร รวมถึงเปิดพื้นที่พบปะแลกเปลี่ยนความรู้และประสบการณ์ธุรกิจเพื่อพัฒนาความร่วมมือที่ยั่งยืน และขยายผลไปสู่วิสาหกิจขนาดกลางและขนาดย่อมในทุกระดับ

กลยุทธ์ที่ ๕ การยกระดับประสิทธิภาพกระบวนการส่งเสริมวิสาหกิจขนาดกลางและขนาดย่อมของภาครัฐ

กลยุทธ์ย่อย ๕.๑ ขยายการให้บริการพัฒนาธุรกิจที่ตรงกับความต้องการเฉพาะของธุรกิจ และพัฒนา ระบบส่งต่อการให้ความช่วยเหลือ โดยขยายผลคุ้มครองภาครัฐ พัฒนาระบบการขึ้นทะเบียนและระบบการประเมิน

ศักยภาพผู้ให้บริการพัฒนาธุรกิจภาคเอกชน เพื่อให้วิสาหกิจขนาดกลางและขนาดย่อมเลือกใช้ใช้บริการพัฒนาธุรกิจที่ได้คุณภาพมาตรฐานผ่านการรับรองจากภาครัฐ

กลยุทธ์ย่อย ๕.๒ สนับสนุนสำนักงานส่งเสริมวิสาหกิจขนาดกลางและขนาดย่อม ในฐานะหน่วยงานนโยบายให้ทำหน้าที่เป็นผู้บูรณาการการให้ความช่วยเหลือและส่งเสริมวิสาหกิจขนาดกลางและขนาดย่อมอย่างครบวงจร รวมทั้งจัดสรรงบประมาณเพื่อการส่งเสริมวิสาหกิจขนาดกลางและขนาดย่อมให้เพียงพอ และต่อเนื่อง ผ่านกองทุนส่งเสริมวิสาหกิจขนาดกลางและขนาดย่อม

กลยุทธ์ย่อย ๕.๓ ปรับกลไกและกระบวนการติดตามประเมินผล โดยกำหนดให้มีตัวชี้วัดร่วมระหว่างหน่วยงาน และให้ผู้แทนวิสาหกิจขนาดกลางและขนาดย่อม ผู้แทนภาคเอกชนและภาควิชาการมีส่วนร่วมในกระบวนการมากขึ้น เพื่อสร้างความเป็นเจ้าของนโยบายร่วมกันระหว่างภาครัฐ ภาคเอกชน และประชาชน กลยุทธ์ที่ ๖ การพัฒนาระบบนิเวศให้เอื้อต่อการสร้างธุรกิจสตาร์ทอัพ และผู้ประกอบการที่ขับเคลื่อนด้วยนวัตกรรม รวมทั้งให้เข้าถึงแหล่งเงินทุนที่เหมาะสม และเชื่อมโยงเข้าสู่เครือข่ายระดับโลก และยกระดับสู่ตลาดต่างประเทศ

กลยุทธ์ย่อย ๖.๑ ปรับปรุงกฎหมายและความยากง่ายในการประกอบธุรกิจโดยเฉพาะที่เกี่ยวข้องกับสตาร์ทอัพ อาทิ การสรรหาบุคลากรที่มีความเชี่ยวชาญด้านเทคโนโลยีในระดับโลกและผู้เชี่ยวชาญการจัดตั้งบริษัท เพื่อพัฒนาระบบนิเวศและผลักดันสตาร์ทอัพ ซึ่งต้องการระบบนิเวศเพื่อการเริ่มต้นและการประกอบธุรกิจที่ต่างจากธุรกิจปกติ ให้สามารถเติบโตสู่การยกระดับในระยะต่อไป

กลยุทธ์ย่อย ๖.๒ ผ่อนคลายข้อจำกัดด้านการระดมทุน โดยร่วมลงทุนกับภาคเอกชนพัฒนากองทุนซีดีดี และธุรกิจเงินร่วมลงทุนส่วนบุคคล ที่เอื้ออำนวยให้สตาร์ทอัพมีพี่เลี้ยงในการสร้างธุรกิจ สามารถเข้าสู่แหล่งเงินทุนและระดมทุนได้อย่างต่อเนื่อง สร้างเครือข่ายกับแหล่งทุนในต่างประเทศ และดึงดูดผู้มีความสามารถให้เข้ามาเริ่มต้นธุรกิจสตาร์ทอัพในประเทศเพิ่มขึ้น

กลยุทธ์ย่อย ๖.๓ ส่งเสริมการเชื่อมโยงธุรกิจสตาร์ทอัพสู่ตลาดโลก โดยส่งเสริมให้สตาร์ทอัพเข้าสู่โครงการบ่มเพาะ โดยเฉพาะโครงการบ่มเพาะในต่างประเทศ ร่วมงานกับพื้นที่พัฒนาพิเศษสำหรับสตาร์ทอัพ และมหาวิทยาลัยชั้นนำในต่างประเทศ เพื่อเพิ่มโอกาสให้สตาร์ทอัพรุ่นเยาว์ก้าวไปถึง ซีรีส์ ซี ขึ้นไป

กลยุทธ์ที่ ๗ การส่งเสริมวิสาหกิจเพื่อสังคมให้มีศักยภาพการดำเนินงานในเชิงธุรกิจ

กลยุทธ์ย่อย ๗.๑ เร่งออกกฎหมายลำดับรองภายใต้พระราชบัญญัติส่งเสริมวิสาหกิจเพื่อสังคม พ.ศ. ๒๕๖๒ เพื่อลดข้อจำกัดการจดทะเบียนวิสาหกิจเพื่อสังคมสำหรับวิสาหกิจที่ยังไม่เป็นนิติบุคคลให้สามารถขึ้นทะเบียนได้สะดวกรวดเร็วยิ่งขึ้น รวมทั้งเร่งรัดการจัดตั้งกองทุนส่งเสริมวิสาหกิจเพื่อสังคม

กลยุทธ์ย่อย ๗.๒ ส่งเสริมการพัฒนาโมเดลธุรกิจที่เฉพาะเจาะจงและยั่งยืนของวิสาหกิจเพื่อสังคม โดยใช้กลไกความร่วมมือระหว่างภาครัฐ ภาคเอกชน และสมาคมธุรกิจเพื่อสังคม พร้อมทั้งส่งเสริมความร่วมมือกับผู้เชี่ยวชาญในต่างประเทศ

กลยุทธ์ย่อย ๗.๓ ให้สิทธิประโยชน์และสิ่งจูงใจให้เกิดการร่วมทุนกับวิสาหกิจเพื่อสังคม เพื่อดึงดูดบริษัทเอกชนรายใหญ่ให้ดำเนินการตามแนวทางความรับผิดชอบต่อสังคมขององค์กร ในการสนับสนุนการเติบโตของวิสาหกิจเพื่อสังคมในประเทศ

หมายเหตุที่ ๘ ไทยมีพื้นที่และเมืองอัจฉริยะที่น่าอยู่ ปลอดภัย เติบโตได้อย่างยั่งยืน

๑. สถานการณ์การพัฒนาที่ผ่านมา

ผลการพัฒนาที่ผ่านมาภายใต้ยุทธศาสตร์ที่ ๙ ของแผนพัฒนาเศรษฐกิจและสังคมแห่งชาติ ฉบับที่ ๑๒ ซึ่งให้ความสำคัญกับการกระจายความเจริญและยกระดับรายได้ของประชาชน และลดการกระจุกตัวของการพัฒนาในกรุงเทพฯ ภาคกลาง และภาคตะวันออกเฉียงเหนือไปสู่ภาคอื่น ๆ ของประเทศ ปรากฏว่าการพัฒนาของไทยยังไม่ประสบความสำเร็จเท่าที่ควร แม้ว่าการพัฒนาภาคส่วนใหญ่จะสามารถลดความไม่เสมอภาคในการกระจายรายได้ลงได้ แต่การพัฒนา ยังคงกระจุกตัวอยู่ในพื้นที่กรุงเทพฯ ภาคกลาง และภาคตะวันออกเฉียงเหนือ โดยกรุงเทพฯ มีสัดส่วนมูลค่าผลิตภัณฑ์จังหวัดต่อผลิตภัณฑ์มวลรวมในประเทศสูงที่สุด และเป็นพื้นที่เดียวซึ่งมีสัดส่วนเพิ่มขึ้น

จากร้อยละ ๓๒.๗ ในปี ๒๕๖๐ เป็นร้อยละ ๓๓.๘ ในปี ๒๕๖๒ ในขณะที่ภาคอื่น ๆ มีสัดส่วนมูลค่าผลิตภัณฑ์ภาคต่อผลิตภัณฑ์มวลรวมในประเทศลดลง โดยภาคเหนือ ภาคตะวันออกเฉียงเหนือ ภาคใต้ และภาคใต้ชายแดน มีสัดส่วนมูลค่าผลิตภัณฑ์ต่อประเทศเพียงร้อยละ ๗.๗ ๙.๔ ๗.๙ และ ๐.๘ ตามลำดับ ในส่วนของการพัฒนาในระดับพื้นที่ พบว่ามีความก้าวหน้าการดำเนินงานในทุกพื้นที่ โดยเขตพัฒนาเศรษฐกิจพิเศษชายแดน ๑๐ พื้นที่ นับตั้งแต่ปี ๒๕๕๘ ถึงเดือนมิถุนายน ๒๕๖๔ มีมูลค่าการลงทุนที่ได้รับการส่งเสริมจากสำนักงานคณะกรรมการส่งเสริมการลงทุน (สกท.) รวม ๘,๖๕๘ ล้านบาท มีการจัดตั้งธุรกิจใหม่ในพื้นที่ จำนวน ๔,๙๗๕ ราย มูลค่าทุนจดทะเบียนรวม ๙,๘๒๓.๐๓ ล้านบาท มีการจ้างงานแรงงานต่างด้าวตั้งแต่ปี ๒๕๖๐ ถึงเดือนพฤษภาคม ๒๕๖๔ จำนวนทั้งสิ้น ๔๕๖,๐๕๒ คน และมีการพัฒนาโครงสร้างพื้นฐานตั้งแต่ปี ๒๕๕๙ - ๒๕๖๔ วงเงินรวม ๔๗,๒๒๓.๔๕ ล้านบาท เช่น ทางหลวง อาคารท่าอากาศยาน สะพาน และด่านพรมแดน เป็นต้น สำหรับเขตพัฒนาพิเศษภาคตะวันออกเฉียงเหนือ มีมูลค่าการลงทุนที่ได้รับการส่งเสริมจาก สกท. ในปี ๒๕๕๙ - ๒๕๖๓ รวม ๑,๔๕๕,๑๒๑ ล้านบาท และ การพัฒนาในระดับเมือง พบว่าประเทศไทยมีความเป็นเมืองเพิ่มมากขึ้น โดยในปี ๒๕๖๓ ประชากรในเขตเมือง (เทศบาล) มีประมาณ ๒๓ ล้านคน (ร้อยละ ๓๔.๔๗) เพิ่มขึ้นจากปี ๒๕๕๔ ซึ่งมีประชากรในเมืองประมาณ ๒๑ ล้านคน (ร้อยละ ๓๓.๙๑)

ปัจจุบันการพัฒนาประเทศทุกระดับได้รับผลกระทบจากภาวะเศรษฐกิจโลกซบเซา และการแพร่ระบาดของโควิด-๑๙ ที่ก่อให้เกิดผลกระทบทั้งทางเศรษฐกิจและสังคมอย่างรุนแรง ส่งผลให้ในแต่ละภาค มีภาวะเศรษฐกิจหดตัวจากการหยุดหรือชะลอการดำเนินงานกิจกรรมของสาขาการผลิตและบริการ โดยเฉพาะการท่องเที่ยวและอุตสาหกรรมเพื่อการส่งออก มีผลต่อการลดและเลิกจ้างแรงงานจำนวนมาก ประชาชนมีรายได้ลดลงและบางส่วนขาดรายได้ การว่างงานเพิ่มขึ้น และแรงงานบางส่วนเคลื่อนย้ายกลับภูมิลำเนาเดิมเพื่อประกอบอาชีพด้านการเกษตร ดังนั้น การพัฒนาการผลิตและการบริการในระยะต่อไปจึงต้องมีการปรับตัว โดยให้ความสำคัญกับการพัฒนาเพื่อสร้างความเข้มแข็งให้กับเศรษฐกิจฐานราก เน้นการผลิตและบริการเพื่อการบริโภคภายในประเทศ ตามความต้องการของผู้บริโภคที่เปลี่ยนไป โดยเฉพาะความต้องการสินค้าประเภทสุขอนามัยในพื้นที่เขตเศรษฐกิจพิเศษ แม้ว่าจะได้รับผลกระทบจากการชะลอตัวของการลงทุน แต่บางกิจการยังได้รับความสนใจจากนักลงทุนและมีการลงทุนอย่างต่อเนื่อง โดยเฉพาะกิจการเป้าหมายในพื้นที่ ดังนั้นจึงต้องให้ความสำคัญกับการพัฒนาโครงสร้างพื้นฐานให้มีความพร้อม และการทบทวนและปรับมาตรการให้พร้อมรองรับการลงทุน ซึ่งเมื่อสถานการณ์การแพร่ระบาดของโควิด-๑๙ คลี่คลาย จะทำให้พื้นที่เขตเศรษฐกิจพิเศษเป็นที่สนใจและสร้างความเชื่อมั่นให้กับนักลงทุน ซึ่งจะกระตุ้นให้เกิดการลงทุนในพื้นที่มากขึ้น และในพื้นที่เมือง ซึ่งประสบผลกระทบเช่นเดียวกับในระดับภาค โดยการค้าและบริการในพื้นที่เมืองต้องปรับเปลี่ยนรูปแบบการดำเนินการให้สอดคล้องกับภาวะวิถีความปรกติใหม่ ประชาชนต้องปรับเปลี่ยนพฤติกรรมบริโภคและการเดินทาง การเปลี่ยนแปลงดังกล่าวอาจสร้างผลกระทบเชิงลบตามมา โดยเฉพาะต่อมิติสิ่งแวดล้อมและสังคมของเมือง ดังนั้น ประเทศไทยจึงจำเป็นต้องเร่งแก้ปัญหาดังกล่าว เพื่อนำไปสู่การพัฒนาเชิงพื้นที่และการพัฒนาเมืองที่มีความยั่งยืน ยืดหยุ่น พร้อมรับมือและสามารถปรับตัวต่อการเปลี่ยนแปลง ตลอดจนประชาชนทุกกลุ่มสามารถเข้าถึงบริการสาธารณะ และมีคุณภาพชีวิตที่ดี

๒. เป้าหมายการพัฒนา

๒.๑ ความเชื่อมโยงของหมุดหมายกับเป้าหมายหลักของแผนพัฒนาฯ ฉบับที่ ๑๓ และยุทธศาสตร์ชาติ แผนพัฒนาฯ ฉบับที่ ๑๓ หมุดหมายที่ ๘ ไทยมีพื้นที่และเมืองอัจฉริยะที่น้อยอยู่ ปลอดภัย เติบโต ได้อย่างยั่งยืน มีความเชื่อมโยงกับยุทธศาสตร์ชาติ (พ.ศ. ๒๕๖๑ - ๒๕๘๐) ใน ๓ ด้านหลัก ได้แก่ ยุทธศาสตร์ชาติ ด้านการสร้างความสามารถในการแข่งขัน ในเป้าหมาย ประเทศไทยเป็นประเทศที่พัฒนาแล้ว เศรษฐกิจเติบโตอย่างมีเสถียรภาพและยั่งยืน ยุทธศาสตร์ชาติด้านการสร้างโอกาสและความเสมอภาคทางสังคม ในเป้าหมาย การกระจายศูนย์กลางความเจริญทางเศรษฐกิจและสังคม เพิ่มโอกาสให้ทุกภาคส่วนเข้ามาเป็นกำลังของการพัฒนาประเทศในทุกระดับ และการเพิ่มขีดความสามารถของชุมชนท้องถิ่นในการพัฒนา การพึ่งตนเองและการจัดการตนเองเพื่อสร้างสังคมคุณภาพ และยุทธศาสตร์ชาติด้านการสร้างการเติบโตบนคุณภาพชีวิตที่เป็นมิตรต่อ

สิ่งแวดล้อม ในเป้าหมาย การใช้ประโยชน์และสร้างการเติบโตบนฐานทรัพยากรธรรมชาติและสิ่งแวดล้อมให้สมดุล ภายในขีดความสามารถของระบบนิเวศ นอกจากนี้ แผนกลยุทธ์ของหมุดหมายที่ ๘ ยังสนับสนุน ๕ เป้าหมายหลักของแผนพัฒนาฯ ฉบับที่ ๑๓ ดังนี้ เป้าหมายที่ ๑) การปรับโครงสร้างภาคการผลิตและบริการสู่เศรษฐกิจฐานนวัตกรรม โดยสร้างเศรษฐกิจท้องถิ่นและยกระดับผู้ประกอบการให้สามารถเชื่อมโยงกับห่วงโซ่มูลค่าของภาคการผลิตระดับประเทศ กระจายผลประโยชน์สู่เศรษฐกิจฐานราก เป้าหมายที่ ๒) การพัฒนาคนสู่โลกยุคใหม่ โดยมุ่งเน้นการพัฒนากำลังคนให้มีคุณภาพสอดคล้องกับความต้องการของตลาดแรงงานและส่งเสริมความมั่นคงในชีวิตของประชาชนผ่านการพัฒนาพื้นที่และเมือง เป้าหมายที่ ๓) การมุ่งสู่สังคมแห่งโอกาสและความเป็นธรรม โดยมุ่งพัฒนาเมืองให้น่าอยู่และมีคุณภาพชีวิตที่ดีสำหรับประชาชนทุกกลุ่มอย่างทั่วถึง โดยคำนึงถึงภูมิเวศ เป้าหมายที่ ๔) การเปลี่ยนผ่านการผลิตและบริการไปสู่ความยั่งยืน โดยมุ่งเน้นให้เมืองใช้ทรัพยากรอย่างประหยัดและมีประสิทธิภาพ ลดการสร้างขยะและมลพิษ เพื่อสุขภาพอนามัยของประชาชนทุกกลุ่ม และเป้าหมายที่ ๕) การเสริมสร้างความสามารถของประเทศในการรับมือกับการเปลี่ยนแปลงและความเสี่ยงภายใต้บริบทโลกใหม่ โดยส่งเสริมให้เมืองยกระดับสู่การเป็นเมืองอัจฉริยะ เป็นการเปลี่ยนผ่านไปสู่ภาครัฐดิจิทัลในระดับท้องถิ่น รวมทั้งผลักดันให้เมืองเตรียมความพร้อมในการรับมือกับภัยพิบัติและมีความสามารถในการปรับตัวต่อการเปลี่ยนแปลงทุกรูปแบบ

๒.๒ เป้าหมาย ตัวชี้วัด และค่าเป้าหมายของการพัฒนาระดับหมุดหมาย

เป้าหมายที่ ๑ การเจริญเติบโตทางเศรษฐกิจของภาคและการลงทุนในเขตเศรษฐกิจพิเศษขยายตัวเพิ่มขึ้น ตัวชี้วัดที่ ๑.๑ อัตราการเติบโตของรายได้ต่อประชากรในภาค เพิ่มขึ้นไม่น้อยกว่าอัตราการเติบโตของรายได้ต่อประชากรของประเทศ

ตัวชี้วัดที่ ๑.๒ มูลค่าการลงทุนในเขตเศรษฐกิจพิเศษ เพิ่มขึ้นตามเป้าหมายในแผนแม่บทภายใต้ยุทธศาสตร์ชาติ ประเด็นที่ ๙ เขตเศรษฐกิจพิเศษ โดยเขตพัฒนาพิเศษภาคตะวันออกมีมูลค่าการลงทุนรวม ๕๐๐,๐๐๐ ล้านบาท พื้นที่ระเบียงเศรษฐกิจภาคใต้มีมูลค่าการลงทุนรวม ๑๐๐,๐๐๐ ล้านบาท และเขตพัฒนาเศรษฐกิจพิเศษชายแดนมีมูลค่าการลงทุนรวม ๑๐,๐๐๐ ล้านบาท

เป้าหมายที่ ๒ ความไม่เสมอภาคในการกระจายรายได้ของภาคลดลง

ตัวชี้วัดที่ ๒.๑ สัมประสิทธิ์ความไม่เสมอภาคในการกระจายรายได้ของภาค ต่ำกว่าสัมประสิทธิ์ความไม่เสมอภาคของประเทศ

ตัวชี้วัดที่ ๒.๒ สัดส่วนผู้มีงานทำในแต่ละภาค เพิ่มสูงขึ้นกว่าสัดส่วนผู้มีงานทำของภาคในปี ๒๕๖๓ ยกเว้น กรุงเทพมหานครมีสัดส่วนผู้มีงานทำไม่เกินร้อยละ ๑๓ ของจำนวนผู้มีงานทำทั้งหมด

เป้าหมายที่ ๓ การพัฒนาเมืองให้น่าอยู่ อย่างยั่งยืน มีความพร้อมในการรับมือและปรับตัวต่อการเปลี่ยนแปลงทุกรูปแบบ เพื่อให้ประชาชนทุกกลุ่มมีคุณภาพชีวิตที่ดีอย่างทั่วถึง

ตัวชี้วัดที่ ๓.๑ เมืองอัจฉริยะมีจำนวนรวมทั้งสิ้นไม่ต่ำกว่า ๑๐๕ พื้นที่ ภายในปี ๒๕๗๐

ตัวชี้วัดที่ ๓.๒ เมืองน่าอยู่อย่างยั่งยืนมีจำนวนมากขึ้น

๓. แผนที่กลยุทธ์

๔. กลยุทธ์การพัฒนา

กลยุทธ์ที่ ๑ การสร้างความเข้มแข็งเศรษฐกิจฐานราก

กลยุทธ์ย่อยที่ ๑.๑ พัฒนาภาคให้เป็นฐานเศรษฐกิจสำคัญของประเทศ โดยใช้แนวทางการพัฒนา

ภายใต้แผนพัฒนาภาค และการพัฒนาระเบียงเศรษฐกิจพิเศษ ได้แก่ ระเบียงเศรษฐกิจพิเศษภาคเหนือ ระเบียงเศรษฐกิจพิเศษภาคตะวันออกเฉียงเหนือ ระเบียงเศรษฐกิจพิเศษภาคกลาง-ตะวันตก ระเบียงเศรษฐกิจพิเศษภาคใต้ การพัฒนาเขตพัฒนาเศรษฐกิจพิเศษชายแดน และเขตพัฒนาพิเศษภาคตะวันออก เป็นเครื่องมือสำคัญในการกระจายความเจริญเติบโตไปสู่ภูมิภาคและการพัฒนาห่วงโซ่อุปทานเชื่อมโยงทั้งภายในพื้นที่ พื้นที่ใกล้เคียง และต่างประเทศ มีการกำหนดสาขากิจการเป้าหมายในพื้นที่ฐานเศรษฐกิจใหม่ที่สอดคล้องกับศักยภาพของพื้นที่ รวมถึงเชื่อมโยงผู้ประกอบการวิสาหกิจขนาดกลางและขนาดย่อม และวิสาหกิจชุมชนเข้ากับห่วงโซ่อุปทาน

ในอุตสาหกรรมเป้าหมาย ซึ่งจะเป็นการสร้างโอกาสทางเศรษฐกิจ กระจายผลการพัฒนาสู่ประชาชน และสามารถพัฒนาเป็นฐานเศรษฐกิจหลักที่รองรับการลงทุนและการจ้างงาน การพัฒนาพื้นที่เขตพัฒนาพิเศษภาคตะวันออก ให้เติบโตอย่างสมดุลและยั่งยืน เพื่อเป็นฐานอุตสาหกรรมและบริการที่ใช้เทคโนโลยีและนวัตกรรมขั้นสูง โดยส่งเสริมการลงทุนและการจ้างงานในพื้นที่ รวมทั้งมีการถ่ายทอดเทคโนโลยีอย่างต่อเนื่อง

กลยุทธ์ย่อยที่ ๑.๒ สร้างความเข้มแข็งให้กับเศรษฐกิจชุมชน โดยใช้เครือข่ายที่มีอยู่ในชุมชนเป็นกลไกหลักในการขับเคลื่อน อาทิ บวร (บ้าน วัด โรงเรียน) สร้างเสริมองค์ความรู้ให้กับชุมชนจากสถาบันการศึกษาในพื้นที่ เพื่อสร้างความสามารถในการพัฒนาและเพิ่มมูลค่าของกิจกรรมทางเศรษฐกิจที่สอดคล้องกับอัตลักษณ์ ทุนทางสังคมและวัฒนธรรม รวมถึงศักยภาพของพื้นที่ ส่งเสริมการพัฒนาการผลิตสินค้าและบริการที่มีคุณภาพ มาตรฐาน มีความปลอดภัย โดยใช้งานวิจัย เทคโนโลยี นวัตกรรม ภูมิปัญญาท้องถิ่น รวมทั้งการจัดทาด้านข้อมูล และแพลตฟอร์มบริการดิจิทัลเพื่อการวางแผนการผลิตและพัฒนาผลิตภัณฑ์ ยกระดับและเพิ่มขีดความสามารถในการแข่งขัน ให้ชุมชนสามารถสร้างรายได้ด้วยตนเองอย่างยั่งยืน สนับสนุนการรวมกลุ่มและสร้างเครือข่ายที่เข้มแข็งเพื่อให้ชุมชนมีภูมิคุ้มกันต่อการเปลี่ยนแปลงในภาวะวิกฤตทุกรูปแบบ อาทิ กลุ่มวิสาหกิจชุมชน วิสาหกิจขนาดกลางและขนาดย่อม กลุ่มเกษตรกร รวมทั้งส่งเสริมการถือหุ้นโดยสมาชิกในชุมชน สร้างความเข้มแข็งสถาบันการเงินในระดับชุมชน เพื่อเพิ่มโอกาสในการเข้าถึงแหล่งทุนของผู้ประกอบการและธุรกิจชุมชน โดยให้สถาบันการเงินในพื้นที่มีบทบาทในการทำหน้าที่ถ่ายทอดองค์ความรู้ด้านการบริหารเงินทุน สภาพคล่อง และการบริหารจัดการหนี้สินอย่างเป็นระบบ และพัฒนาสินเชื่อบริการรูปแบบใหม่ ๆ ที่สอดคล้องกับความต้องการและศักยภาพของชุมชน รวมทั้งส่งเสริมการใช้แพลตฟอร์มเพื่อสร้างงานในชุมชนและโอกาสในการเข้าถึงงานอย่างเท่าเทียม

กลยุทธ์ย่อยที่ ๑.๓ ส่งเสริมการจัดการกลไกตลาดของท้องถิ่น เพื่อสร้างสมดุลระหว่างการผลิต และการบริโภคในพื้นที่ รวมทั้งสร้างรายได้จากตลาดภายนอก โดยส่งเสริมนวัตกรรมการจัดการห่วงโซ่อุปทานในระดับพื้นที่ เพื่อลดความสูญเสียจากการผลิตมากเกินไปความต้องการ ลดต้นทุนและระยะเวลาในการขนส่งสินค้าระหว่างพื้นที่และภูมิภาค รวมทั้งรักษาคุณภาพของผลผลิต สนับสนุนการสร้างงานและจ้างงานคนในท้องถิ่น ตลอดห่วงโซ่อุปทาน เพื่อรองรับประชากรวัยแรงงานในพื้นที่และที่กลับภูมิลำเนาเพราะผลกระทบจากการแพร่ระบาดของโควิด-๑๙ สนับสนุนการใช้เทคโนโลยีดิจิทัลในการกระจายสินค้าและบริการให้หมุนเวียนในพื้นที่และเมือง ในกลุ่มวิสาหกิจชุมชน วิสาหกิจขนาดกลางและขนาดย่อม และกลุ่มเกษตรกร กระตุ้นการบริโภคให้สอดคล้องและสมดุลกับการผลิตในท้องถิ่น ตามแนวทางการผลิตและบริโภคที่ยั่งยืน ปรับแก้กฎระเบียบ และนโยบายของภาครัฐที่ก่อให้เกิดการรวมศูนย์สินค้าเกษตรบางประเภท และเป็นอุปสรรคในการจัดซื้อจัดจ้างจากผู้ผลิตในพื้นที่เกี่ยวกับการบริโภค

กลยุทธ์ย่อยที่ ๑.๔ แก้ปัญหาของกลุ่มเปราะบางในเมือง โดยเพิ่มโอกาสในการเข้าถึงระบบโครงสร้างพื้นฐานเมือง อาทิ การออกแบบเมืองตามหลักอารยสถาปัตย์ ความมั่นคงด้านที่อยู่อาศัย จัดให้มีระบบสวัสดิการที่ครอบคลุมประชาชนทุกกลุ่มในเมือง เพื่อยกระดับคุณภาพชีวิตของกลุ่มเปราะบางให้มีสุขภาพกายและจิตใจที่สมบูรณ์ และส่งเสริมศักยภาพเครือข่ายชุมชนเมือง ในการช่วยเหลือและดูแลกลุ่มเปราะบางเบื้องต้น ทั้งในภาวะปกติและเมื่อเกิดภัยพิบัติ

กลยุทธ์ที่ ๒ การส่งเสริมกลไกความร่วมมือภาครัฐ เอกชน ประชาชน และประชาสังคมเพื่อการพัฒนาพื้นที่และเมือง

กลยุทธ์ย่อยที่ ๒.๑ สนับสนุนการพัฒนาพื้นที่และเมืองด้วยความร่วมมือของภาคส่วนต่าง ๆ หลากหลายรูปแบบ โดยส่งเสริมการพัฒนาเมืองด้วยรูปแบบต่าง ๆ อาทิ ภูมิทัศน์การพัฒนาเมือง บริษัทพัฒนาเมือง ด้วยการศึกษาคความเหมาะสมในการยกระดับกลไกขับเคลื่อนการพัฒนาเมืองให้เกิดความต่อเนื่องในการดำเนินงานการถอดบทเรียนจากพื้นที่ซึ่งประสบความสำเร็จ อาทิ ขอนแก่นโมเดล ซึ่งสามารถดึงดูดการลงทุน พร้อมกับการจ้างงานในพื้นที่ให้เป็นต้นแบบสำหรับขยายผลไปยังพื้นที่อื่น ๆ เสริมสร้างบทบาทของวิสาหกิจเพื่อสังคมในการพัฒนาพื้นที่และเมือง การพัฒนาธุรกิจใหม่ การสร้างงานสร้างอาชีพ โดยมีมาตรการรองรับความเสี่ยงทางธุรกิจและการเงินในช่วงเริ่มต้นพร้อมกับถ่ายทอดทักษะและองค์ความรู้ให้ชุมชนสามารถดำเนินการต่อไปด้วยตนเอง อาทิ

วิสาหกิจสุขภาพเพื่อสังคมซึ่งมุ่งเน้นเกษตรในเมือง และช่วยสร้างเมืองให้เป็นเขตอาหารปลอดภัย ขยายเครือข่าย
เชื่อมโยงธุรกิจเพื่อสังคมในพื้นที่

และเมือง เพื่อสร้างความมั่นคงทางเศรษฐกิจและสังคมในพื้นที่ได้อย่างยั่งยืน แก่ไขกฎระเบียบภาครัฐให้อ่อนนวย
ต่อการสร้างความร่วมมือระหว่างภาครัฐ และภาคีการพัฒนาอื่น ๆ ได้แก่ ภาคเอกชน ภาคประชาชน และภาค
ประชาสังคมส่งเสริมให้เมืองที่มีพื้นที่ต่อเนื่องกันเชิงนิเวศร่วมวางแผนพัฒนาและดำเนินการได้อย่างสอดคล้องกับ
สภาพปัญหาในพื้นที่ มีความยืดหยุ่นและคล่องตัว

กลยุทธ์ย่อยที่ ๒.๒ พัฒนาระบบข้อมูลสารสนเทศเพื่อการพัฒนาพื้นที่และเมืองร่วมกันระหว่าง

ภาครัฐ เอกชนและประชาชน โดยปรับปรุงกฎระเบียบที่เป็นอุปสรรคในการเข้าถึงข้อมูลสารสนเทศเพื่อสนับสนุน
การสร้างความร่วมมือระหว่างภาคีการพัฒนา สนับสนุนการเปิดเผยและแบ่งปันข้อมูลสารสนเทศ ระหว่างภาครัฐ
เอกชน และประชาชน เพื่อประโยชน์ในการวางแผนพัฒนาพื้นที่และเมือง ส่งเสริมการศึกษาวิจัยนวัตกรรม
การรวบรวมและประมวลผลข้อมูลสารสนเทศที่เข้าถึงได้โดยสาธารณะ เพื่อใช้ประโยชน์ในการบริหารจัดการพื้นที่
และเมือง เช่น ระบบจัดเก็บและบริหารข้อมูลเมือง ระบบสารสนเทศเพื่อการบริหารงบประมาณโครงการพัฒนา
ระดับพื้นที่ และการพัฒนาทักษะดิจิทัล เป็นต้น

กลยุทธ์ย่อยที่ ๒.๓ ส่งเสริมการพัฒนาเมืองอัจฉริยะที่พร้อมรับมือต่อการเปลี่ยนแปลงและภัยพิบัติ

รวมทั้งตอบสนองความต้องการของประชาชนทุกกลุ่มในพื้นที่ โดยให้ความสำคัญกับการพัฒนาเมืองอัจฉริยะ
ที่คำนึงถึงคุณค่าดั้งเดิมของชุมชนตามเป้าหมายในแผนแม่บทภายใต้ยุทธศาสตร์ชาติ ด้วยความร่วมมือ
จากภาคเอกชน ประชาชน และประชาสังคมในพื้นที่ ในการประเมินความพร้อมด้านดิจิทัลของเมือง
และเสริมสร้างความสามารถเมืองที่มีศักยภาพให้พร้อมยกระดับเป็นเมืองอัจฉริยะ ด้วยการสร้างความรู้ความเข้าใจ
ด้านเทคโนโลยีและดิจิทัลที่เหมาะสม ออกแบบกลไกภาคประชาชนเพื่อร่วมวางแผนการใช้ประโยชน์
จากเทคโนโลยีในการบริหารจัดการเมืองอย่างโปร่งใสและมีประสิทธิภาพ

กลยุทธ์ย่อยที่ ๒.๔ เพิ่มประสิทธิภาพการใช้ประโยชน์ที่ดินในเมือง โดยคำนึงถึงการวางและจัดทา

ผังเมืองที่ครอบคลุมทุกมิติ ส่งเสริมกระบวนการจัดรูปที่ดินควบคู่ไปกับการวางแผนพัฒนาพื้นที่จัดรูปดังกล่าว
โดยการมีส่วนร่วมของประชาชน ตามแนวทางการพัฒนาเมืองให้น่าอยู่อย่างยั่งยืน ปรับปรุงภูมิทัศน์ให้สอดคล้อง
กับวัฒนธรรมและสิ่งแวดล้อมในเมือง สนับสนุนการศึกษาความเหมาะสมในการปรับปรุงการใช้ประโยชน์ที่ดิน
และอาคาร เพื่อรองรับการพัฒนาพื้นที่รอบสถานีขนส่งมวลชน เพิ่มพื้นที่สีเขียวและพื้นที่สาธารณะของเมือง
และลดปัญหาเมืองที่เติบโตแบบไร้ระเบียบ เพื่อยกระดับคุณภาพชีวิตของประชาชนในเมือง

กลยุทธ์ที่ ๓ การสร้างความพร้อมด้านโครงสร้างพื้นฐาน โลจิสติกส์ และดิจิทัลรองรับพื้นที่เศรษฐกิจหลักและเมือง

กลยุทธ์ย่อยที่ ๓.๑ พัฒนาโครงสร้างพื้นฐาน ระบบโลจิสติกส์ และระบบดิจิทัล อย่างต่อเนื่อง

เพียงพอ และได้มาตรฐาน เพื่อให้ครอบคลุมพื้นที่และเมือง สามารถรองรับการขยายตัวของกิจกรรมทางเศรษฐกิจ
และความต้องการของประชาชน โดยพัฒนาโครงสร้างพื้นฐานด้านคมนาคมและโลจิสติกส์ เพื่อเชื่อมโยง
การเดินทางและการขนส่งสินค้าและวัตถุดิบให้มีความปลอดภัย สะดวก และมีประสิทธิภาพ พัฒนาระบบ
โทรคมนาคมพื้นฐาน ที่ทันสมัย ทัวถึง และได้คุณภาพ พัฒนาโครงสร้างพื้นฐานด้านวิทยาศาสตร์ เทคโนโลยี
และนวัตกรรม เพื่อสนับสนุนการวิจัยและพัฒนาต่อยอดขยายผลในเชิงพาณิชย์ รวมทั้งส่งเสริมการใช้เทคโนโลยี
ดิจิทัลในการสร้างมูลค่าเพิ่มทางธุรกิจ และส่งเสริมการพัฒนาผู้ประกอบการให้ปรับเปลี่ยนรูปแบบการทำธุรกิจ
ให้เป็นระบบดิจิทัล ตลอดจนพัฒนาโครงสร้างพื้นฐานและสิ่งอำนวยความสะดวกของเมือง เพื่อเตรียมความพร้อม
รองรับการท่องเที่ยวและบริการที่เกี่ยวข้อง

กลยุทธ์ย่อยที่ ๓.๒ พัฒนาบุคลากร การศึกษา การวิจัย เทคโนโลยีและนวัตกรรม ให้มีคุณภาพ เพียงพอ

และปรับตัวได้ทันต่อความต้องการของอุตสาหกรรมและบริการเป้าหมายในพื้นที่ เพื่อรองรับการขยายตัวของ
ภาคอุตสาหกรรมและบริการได้อย่างต่อเนื่อง โดยเฉพาะบุคลากรด้านเศรษฐกิจสร้างสรรค์ การท่องเที่ยว เกษตรและ
อุตสาหกรรมชีวภาพ และอุตสาหกรรมอนาคตที่ใช้เทคโนโลยีและนวัตกรรมขั้นสูง โดยสนับสนุนให้เกิดความร่วมมือ

ระหว่างสถาบันการศึกษา สถาบันวิจัย ภาครัฐ และเอกชน ในการผลิตบุคลากรด้านงานวิจัยและนวัตกรรม เพื่อตอบสนอง

การแก้ปัญหาและพัฒนาศักยภาพของพื้นที่ ทั้งด้านการออกแบบและพัฒนาผลิตภัณฑ์ต่าง ๆ ให้มีคุณภาพสูง เทียบเท่าระดับสากล ตรงกับความต้องการของตลาด ควบคู่ไปกับพัฒนาวิสาหกิจทุกระดับในพื้นที่ให้มีความสามารถในการแข่งขันและเชื่อมต่อกับห่วงโซ่อุปทานของธุรกิจภายนอก ยกกระดับความสามารถเกษตรกร ผู้ประกอบการ วิสาหกิจชุมชนวิสาหกิจขนาดกลางและขนาดย่อม และวิสาหกิจเริ่มต้น สู่เกษตรกรอัจฉริยะ และวิสาหกิจเริ่มต้นด้านเทคโนโลยี ตลอดจนพัฒนาทักษะฝีมือแรงงานรองรับบริการสร้างสรรค์

กลยุทธ์ย่อยที่ ๓.๓ สนับสนุนปัจจัยที่เอื้อต่อการลงทุน เพื่อส่งเสริมการค้าและการลงทุนในพื้นที่ บนการแข่งขันที่เป็นธรรมและรับผิดชอบต่อสังคมอย่างต่อเนื่อง และส่งเสริมให้เอกชนมีบทบาทพัฒนา อุตสาหกรรมที่ใช้เทคโนโลยีขั้นสูง โดยอำนวยความสะดวกในการประกอบธุรกิจ ด้วยการกำหนดมาตรการ ให้เกิดการรวมกลุ่มของอุตสาหกรรมและบริการ การกำหนดสิทธิประโยชน์ที่สามารถดึงดูดกา รลงทุน การดึงดูด ผู้เชี่ยวชาญจากต่างชาติให้มาทำงานและอาศัยอยู่ในพื้นที่ การอำนวยความสะดวกในการเข้าถึงแหล่งเงินทุน และนวัตกรรมในการประกอบการและการลงทุนแบบเบ็ดเสร็จโดยใช้เทคโนโลยีสมัยใหม่ การปรับปรุงกฎหมาย ให้เอื้อต่อการลงทุน โดยเฉพาะกลุ่มอุตสาหกรรมเป้าหมายที่ใช้เทคโนโลยีขั้นสูงและอุตสาหกรรมที่เป็นมิตร ต่อสิ่งแวดล้อม รวมทั้งประชาสัมพันธ์เพื่อให้ข้อมูลแก่นักลงทุนและสร้างความรู้ความเข้าใจกับประชาชนในพื้นที่ อย่างต่อเนื่องเพื่อให้เกิดการยอมรับและสนับสนุนการพัฒนา

กลยุทธ์ที่ ๔ การเสริมสร้างความเข้มแข็งในการบริหารจัดการพื้นที่และเมือง

กลยุทธ์ย่อยที่ ๔.๑ เสริมสร้างสมรรถนะของท้องถิ่นทุกระดับ ให้มีศักยภาพในการบริหารจัดการพื้นที่ และเมืองได้อย่างมีประสิทธิภาพ โดยส่งเสริมการวางแผนพัฒนาพื้นที่และเมืองในอนาคตให้น่าอยู่อย่างยั่งยืน ซึ่งกำหนดขอบเขตพื้นที่ตามแผนผังภูมินิเวศ ใช้ระบบข้อมูลและตัวชี้วัดในการประเมินความยั่งยืนของเมือง และจัดทำยุทธศาสตร์การพัฒนาด้วยกระบวนการมีส่วนร่วมจากทุกภาคในพื้นที่ทุกชั้นตอน ทั้งนี้ พื้นที่และเมือง ที่น่าอยู่อย่างยั่งยืนจะให้ความสำคัญกับการใช้ทรัพยากรอย่างมีประสิทธิภาพ การลดการสร้างของเสียและมลพิษ ทุกรูปแบบ รวมทั้งลดการปล่อยก๊าซเรือนกระจก การจัดการขยะมูลฝอยและน้ำเสียอย่างเบ็ดเสร็จครบวงจร ด้วยเทคโนโลยีที่เหมาะสม ความปลอดภัยในเมือง และการเตรียมพร้อมรับมือกับภัยพิบัติทุกรูปแบบ ผลักดันให้ พื้นที่และเมืองจัดทำแผนการลงทุนที่สอดคล้องกับแผนพัฒนาเมืองที่จัดทำโดยการมีส่วนร่วมของทุกภาคส่วน อาทิ แผนพัฒนาเมืองในอนาคตให้น่าอยู่อย่างยั่งยืน กฎบัตรการพัฒนาเมือง เพื่อให้เกิดการปฏิบัติที่เป็นรูปธรรม เช่น แผนการลงทุนฟื้นฟูเศรษฐกิจของเมืองในพื้นที่เฉพาะหรือย่านที่มีเศรษฐกิจมูลค่าสูง และแผนการลงทุนพัฒนา ระบบขนส่งมวลชนสาธารณะในเมืองให้เชื่อมต่อและรองรับการสัญจรของประชาชนทุกกลุ่ม เป็นต้น สนับสนุน การศึกษาวิจัยเรื่องเครื่องมือและอำนาจของท้องถิ่นในการบริหารจัดการพื้นที่และเมือง ให้สามารถรับมือกับ ความท้าทายของโลกยุคใหม่ที่มีความผันผวนไม่แน่นอน มีความสลับซับซ้อนและคลุมเครือ สร้างพื้นที่เรียนรู้ของ เมืองสำหรับบ่มเพาะนวัตกรรมในการบริหารจัดการพื้นที่และแก้ไขปัญหาาร่วมกัน ซึ่งอาจนำไปสู่การจัดทา แชนด์บ็อกซ์ เพื่อทดสอบแนวทางดาเนินงานใหม่ ๆ อาทิ การเปิดเผยและแบ่งปันข้อมูล การสร้างความรู้ ความเข้าใจ และความตระหนักของท้องถิ่นด้านสุขอนามัย ระบบผลิตอาหาร และพฤติกรรมกรบริโภค ที่เสริมสร้างสุขภาพผ่านเครือข่ายอาสาสมัครชุมชน เช่น อาสาสมัครสาธารณสุขประจำหมู่บ้าน (อสม.) เพื่อพร้อม รับมือกับภัยพิบัติจากโรคระบาดและโรคอุบัติใหม่ เป็นต้น

กลยุทธ์ย่อยที่ ๔.๒ ยกกระดับความสามารถทางการเงิน การคลังและการจัดการทุนในระดับพื้นที่

โดยแก้ไขกฎระเบียบเพื่อเปิดโอกาสให้ท้องถิ่นสามารถบริหารจัดการด้านการเงินได้อย่างคล่องตัว ทั้งการจัดทา รายได้และการระดมทุนจากประชาชนในพื้นที่ การปรับปรุงมาตรการทางภาษี เพื่อสนับสนุนกิจกรรมการพัฒนา เมืองหรือการใช้ที่ดินในเมืองให้เกิดประโยชน์ต่อสาธารณะ ซึ่งดาเนินงานโดยวิสาหกิจเพื่อสังคม อาทิ การเกษตร

ในเมือง การศึกษาความเป็นไปได้ในการจัดตั้งกองทุนสำหรับส่งเสริมเมืองให้ริเริ่มดำเนินงานตามแนวทางใหม่ ๆ อาทิ กองทุนพัฒนาอาคารและสภาพแวดล้อมสุขภาวะที่มุ่งเน้นการออกแบบ ปรับปรุง พื้นฟูอาคารและสภาพแวดล้อมที่เหมาะสมกับกิจกรรมทางเศรษฐกิจ การอยู่อาศัย การป้องกันควบคุมโรคติดต่อ และศึกษาการออกแบบและทดลองใช้กลไกสร้างผลประโยชน์รูปแบบต่าง ๆ เพื่อการอนุรักษ์มรดกทางวัฒนธรรมในพื้นที่และเมือง ได้แก่ พื้นที่เมืองเก่า กลุ่มอาคารประวัติศาสตร์ และชุมชนที่แวดล้อมหรืออยู่อาศัยร่วมกัน

กลยุทธ์ย่อยที่ ๔.๓ สร้างระบบตรวจสอบ ติดตาม และประเมินผลการพัฒนาพื้นที่และเมือง ซึ่งมุ่งเน้นการเรียนรู้เพื่อปรับปรุงและพัฒนานวัตกรรมสร้างสรรค์การพัฒนาท้องถิ่น โดยสนับสนุนทุนวิจัยเพื่อประเมินผลการพัฒนาพื้นที่และเมือง ซึ่งเน้นเป้าหมาย ผลลัพธ์ และผลกระทบ โดยเฉพาะโครงการที่มีความสำคัญในเชิงงบประมาณและความครอบคลุมของพื้นที่ สร้างการมีส่วนร่วมและการรับรู้ของประชาชนในกระบวนการประเมินผลการพัฒนาพื้นที่และเมือง เปิดโอกาสให้ประชาชนสามารถให้ข้อเสนอแนะ เพื่อสร้างภาระรับผิดชอบของท้องถิ่นต่อประชาชนในพื้นที่

หมายเหตุที่ ๙ ไทยมีความยากจนข้ามรุ่นลดลง และมีความคุ้มครองทางสังคมที่เพียงพอ เหมาะสม

๑. สถานการณ์การพัฒนาที่ผ่านมา

ความยากจนข้ามรุ่นเป็นปัญหาเชิงโครงสร้างที่เรื้อรังมาตั้งแต่อดีต สืบเนื่องถึงปัจจุบัน และมีแนวโน้มทวีความรุนแรงขึ้นในอนาคต แม้ว่าสัดส่วนคนจนของไทยจะลดลงอย่างต่อเนื่อง แต่ยังคงมีคนจนจำนวนหนึ่งที่ดีอยู่กับดักความยากจนมาเป็นเวลานาน โดยขาดโอกาสที่จะได้รับผลประโยชน์จากการเจริญเติบโตทางเศรษฐกิจ และต้องส่งต่อความยากจนไปสู่ลูกหลาน โดยข้อมูลจากระบบบริหารจัดการข้อมูลการพัฒนาคนแบบชี้เป้า ปี ๒๕๖๕ พบว่า ครัวเรือนที่มีแนวโน้มจะตกอยู่ในความยากจนข้ามรุ่น หรือเรียกโดยย่อว่า ครัวเรือนยากจนข้ามรุ่น ๒ มีจำนวนถึงประมาณ ๕๙๗,๒๔๘ ครัวเรือน หรือประมาณร้อยละ ๑๕ ของครัวเรือนที่มีเด็กและเยาวชนเป็นสมาชิก นอกจากนี้ จำนวนของครัวเรือนยากจนข้ามรุ่นยังมีแนวโน้มเพิ่มสูงขึ้นจากผลของการแพร่ระบาดของโควิด-๑๙ ที่คาดว่าจะนำไปสู่การเจริญเติบโตทางเศรษฐกิจที่ตกต่ำต่อเนื่องยาวนาน อันจะส่งผลให้โอกาสในการหลุดพ้นจากกับดักความยากจนยากยิ่งขึ้น

การวิเคราะห์ลักษณะของครัวเรือนยากจนข้ามรุ่นพบว่า ครัวเรือนยากจนข้ามรุ่นส่วนใหญ่ไม่มีเงินออม การศึกษาต่ำ และอัตราการพึ่งพิงสูง โดยปัจจัยที่สำคัญที่สุดที่ทำให้ครัวเรือนเข้าข่ายเป็นครัวเรือนยากจนข้ามรุ่น คือ การขาดความมั่นคงทางการเงินเนื่องจากไม่มีเงินออม (ร้อยละ ๗๓.๔) รองลงมาคือความขัดสนทางการศึกษาจากการที่เด็กอายุ ๖-๑๔ ปี ไม่ได้รับการศึกษาภาคบังคับครบ ๙ ปี (ร้อยละ ๑๗.๒) โดยเด็กจำนวนมากต้องหลุดออกนอกระบบการศึกษาเนื่องจากครอบครัวไม่สามารถแบกรับภาระค่าใช้จ่ายทางการศึกษาได้

ในขณะเดียวกัน ยังพบว่าเกือบร้อยละ ๗๐ ของหัวหน้าครัวเรือนยากจนข้ามรุ่นมีการศึกษาเพียงระดับประถมศึกษาหรือต่ำกว่า และเมื่อพิจารณาโครงสร้างประชากรภายในครัวเรือน พบว่า อัตราส่วนการพึ่งพิงของเด็กและผู้สูงอายุต่อวัยแรงงานสูงถึงร้อยละ ๙๐ และสัดส่วนของสมาชิกวัยเรียนอายุ ๖-๑๔ ปี มีมากถึงร้อยละ ๒๓.๗ ทั้งนี้ อาชีพของหัวหน้าครัวเรือนยากจนข้ามรุ่นส่วนใหญ่ คือ อาชีพเกษตรกร (ร้อยละ ๔๘.๕) รองลงมา คือ รับจ้างทั่วไป (ร้อยละ ๒๘.๘) โดยกว่าร้อยละ ๓๐ ของครัวเรือนยากจนข้ามรุ่นอยู่ในภาคตะวันออกเฉียงเหนือ รองลงมาคือภาคใต้ (ร้อยละ ๒๕) และภาคเหนือ (ร้อยละ ๑๙)

การขาดโอกาสในการเข้าถึงการศึกษาและการทักษะความรู้ที่จำเป็นต่อการประกอบอาชีพในอนาคตของเด็กจากครัวเรือนยากจนข้ามรุ่น ทำให้เด็กกลุ่มนี้ต้องเข้าสู่ตลาดแรงงานในฐานะแรงงานทักษะต่ำหรือแรงงานกึ่งมีทักษะเท่านั้น ซึ่งนอกจากจะส่งผลกระทบต่อระดับรายได้และคุณภาพชีวิตของเด็กในอนาคตยังเป็นปัจจัยเสี่ยงต่อความมั่นคงทางเศรษฐกิจและสังคมโดยรวมของประเทศ โดยเฉพาะในช่วงเวลาที่ประเทศต้องเผชิญกับการเปลี่ยนแปลงของโครงสร้างประชากรสู่สังคมสูงวัย ซึ่งเป็นผลให้ประชากรวัยเด็กในปัจจุบันต้องรับภาระที่เพิ่มขึ้นในการดูแลผู้สูงอายุเมื่อเข้าสู่วัยแรงงาน ดังนั้น การขจัดปัญหาความยากจนข้ามรุ่น เพื่อให้เด็ก ๒ ครัวเรือนที่มีแนวโน้มกลายเป็นครัวเรือนยากจนข้ามรุ่น คือ ครัวเรือนที่มีเด็กและเยาวชนอายุ ๐-๑๘ ปี ซึ่งมีโอกาสที่จะส่งต่อความยากจนและ

ความขัดสนไปยังรุ่นลูกหลาน ประเมินจากความขัดสนด้านรายได้ หรือ มิติอื่น ๆ ที่มีรายได้ โดยมีความขัดสนอย่างน้อยอย่างใดอย่างหนึ่งจาก

๔ มิติ ดังต่อไปนี้ ได้แก่ มิติด้านสุขภาพ (เด็กแรกเกิดมีน้ำหนักไม่ถึง ๒,๕๐๐ กรัม หรือเด็ก ๐-๑๒ ปี ได้รับวัคซีนไม่ครบ) มิติด้านสภาพแวดล้อม

(ไม่มีความมั่นคงด้านที่อยู่อาศัย หรือขาดแคลนน้ำสะอาดสำหรับบริโภค) มิติด้านการศึกษา (เด็กขาดการเตรียมพร้อมก่อนวัยเรียน ไม่ได้รับ

การศึกษาภาคบังคับ หรือไม่ได้เรียนต่อชั้น ม.๔ หรือเทียบเท่า หรือมีคนในครัวเรือนที่ไม่มีงานทำ ไม่ได้รับการฝึกอาชีพ หรือขาดทักษะในการ

อ่าน เขียน และคิดเลขอย่างง่าย) และมิติด้านความมั่นคงทางการเงิน (รายได้ครัวเรือนต่ำกว่า ๓๘,๐๐๐ บาท/คน/ปี หรือไม่มีเงินออม) โดย

ข้อมูลที่ใช้ในการวิเคราะห์ครัวเรือนยากจนข้ามรุ่นมาจากระบบข้อมูลขนาดใหญ่สำหรับการพัฒนาคนตลอดช่วงชีวิต จากครัวเรือนยากจนข้ามรุ่นมีโอกาสได้รับการศึกษาและพัฒนาทักษะได้อย่างเต็มศักยภาพ และครัวเรือนสามารถหลุดพ้นจากความยากจนได้อย่างยั่งยืน จึงมีความสำคัญยิ่งต่อการพัฒนาประเทศในระยะของแผนพัฒนาฯ ฉบับที่ ๑๓

นอกเหนือจากการแก้ปัญหาความยากจนข้ามรุ่น ประเทศไทยยังมีความจำเป็นต้องพัฒนาระบบความคุ้มครองทางสังคมที่เพียงพอสำหรับกลุ่มคนในแต่ละช่วงวัย เพื่อให้สามารถรับมือกับการเปลี่ยนแปลงของโครงสร้างประชากรและปัจจัยการเปลี่ยนแปลงอื่น ๆ ได้อย่างมีประสิทธิภาพ ทั้งนี้ ระบบความคุ้มครองทางสังคมของไทยในปัจจุบันยังมีช่องว่างและระดับสิทธิประโยชน์ที่ได้รับยังไม่เพียงพอต่อความจำเป็นพื้นฐานในการดำรงชีวิต โดยในกรณีของความคุ้มครองทางสังคมสำหรับเด็กปฐมวัย ยังพบปัญหาการตกหล่นของการจ่ายเงินอุดหนุนเพื่อเลี้ยงดูเด็กปฐมวัย ถึงร้อยละ ๓๐ ของครัวเรือนที่เข้าข่ายมีสิทธิรับเงินอุดหนุน ขณะที่จำนวนของเงินอุดหนุนที่ได้รับ (๖๐๐ บาท) คิดเป็นเพียงร้อยละ ๑๖ ของรายจ่ายเฉลี่ยของประชากรวัยนี้ อีกทั้งปัญหาการเข้าถึงสถานรับเลี้ยงเด็ก ๐-๒ ปี ยังเป็นอุปสรรคต่อครัวเรือนจำนวนมาก เนื่องจากในช่วงอายุ ๓ เดือนถึง ๒ ปี เป็นช่วงที่สิทธิ์ลาคลอดของแม่ครบกำหนดและสถานพัฒนาเด็กปฐมวัยของรัฐยังไม่สามารถรับเด็กเข้าดูแลได้ ในขณะที่สถานรับเลี้ยงเด็กของเอกชนมีจำนวนน้อยและมีค่าบริการสูง ครัวเรือนจำนวนมากจึงต้องส่งลูกไปอยู่กับปู่ย่าตายายตามภูมิลำเนาเดิม ทำให้เด็กขาดโอกาสที่จะได้รับการเลี้ยงดูจากพ่อแม่ ซึ่งเป็นปัจจัยเสี่ยงที่ทำให้เด็กมีพัฒนาการล่าช้า โดยมีเด็กอายุ ๐-๔ ปี กว่าร้อยละ ๒๒ ที่ไม่ได้อาศัยอยู่กับพ่อแม่

ในส่วนของวัยแรงงาน ยังคงมีแรงงานจำนวนมากที่ขาดหลักประกันทางรายได้ที่เหมาะสม โดยในปี ๒๕๖๔ มีจำนวนแรงงานที่อยู่นอกระบบประกันสังคมหรือสวัสดิการพนักงานของรัฐจำนวนเกือบ ๒๐ ล้านคน หรือประมาณร้อยละ ๕๒ ของกำลังแรงงานรวม ซึ่งแรงงานกลุ่มนี้ขาดแคลนหลักประกันทางรายได้เมื่อต้องเจ็บป่วยทุพพลภาพ หรือว่างงาน ในขณะเดียวกัน แม้ว่าแรงงานนอกระบบจะมีทางเลือกในการเข้าร่วมระบบการออมเพื่อการเกษียณภาคสมัครใจที่ภาครัฐร่วมจ่ายสมทบ ซึ่งเป็นช่องทางที่จะช่วยสร้างหลักประกันทางรายได้ในวัยสูงอายุ แต่ยังคงมีจำนวนผู้เข้าร่วมเพียงประมาณร้อยละ ๓๕ ของแรงงานนอกระบบทั้งหมด ยิ่งไปกว่านั้น การเปลี่ยนแปลงของตลาดแรงงานที่นำไปสู่การเติบโตอย่างรวดเร็วของแรงงานชั่วคราว โดยเฉพาะแรงงานในระบบเศรษฐกิจแพลตฟอร์ม ซึ่งเป็นการจ้างงานรูปแบบใหม่ที่ยังไม่ได้รับความคุ้มครองตามกฎหมายแรงงาน ทำให้แรงงานกลุ่มนี้ขาดสวัสดิการขั้นพื้นฐานที่ควรได้รับและมีความเสี่ยงที่จะได้รับการปฏิบัติที่ไม่เป็นธรรม ในขณะเดียวกัน ผู้สูงอายุยังขาดสวัสดิการทางสังคมที่จำเป็นต่อการมีคุณภาพชีวิตที่ดี โดยในปี ๒๕๖๓ มีผู้สูงอายุที่ตกอยู่ในความยากจนเป็นสัดส่วนร้อยละ ๘.๓๐ ซึ่งผู้สูงอายุที่ไม่มีรายได้หรือหลักประกันในรูปแบบอื่นรองรับ จะมีเพียงเบี้ยยังชีพผู้สูงอายุเดือนละ ๖๐๐-๑,๐๐๐ บาท เพื่อใช้สำหรับการดำรงชีพ นอกจากนี้ ยังมีผู้สูงอายุที่อยู่ในภาวะพึ่งพิงอีกจำนวนหนึ่งที่ยังไม่ได้รับการดูแลที่เหมาะสม โดย ณ เดือนมกราคม ๒๕๖๕ มีผู้สูงอายุที่อยู่ในภาวะพึ่งพิงซึ่งสามารถเข้าถึงบริการดูแลระยะยาวด้านสาธารณสุข ในระบบหลักประกันสุขภาพแห่งชาติ เพียงร้อยละ ๕๔.๒๐ ขณะที่สภาพแวดล้อมในการอยู่อาศัยถือเป็นปัจจัยสำคัญอีกประการหนึ่งที่ส่งผล

ต่อสวัสดิภาพของผู้สูงอายุ เนื่องจากความไม่ปลอดภัยของสถานที่อาจก่อให้เกิดอันตรายต่อร่างกายจนนำไปสู่ภาวะพึ่งพิงได้

นอกจากความเพียงพอและความครอบคลุมของความคุ้มครองทางสังคมที่จำเพาะในแต่ละช่วงวัยแล้ว ความคุ้มครองทางสังคมของไทยในภาพรวมยังขาดการพัฒนาเชิงระบบ เนื่องจากการจัดความคุ้มครองทางสังคมตามแผนงานโดยหลายหน่วยงาน โดยที่แต่ละหน่วยงานมีการดำเนินงานอย่างแยกส่วน ขาดการบูรณาการตั้งแต่ระดับนโยบาย ระดับปฏิบัติ จนถึงระดับฐานข้อมูล ส่งผลให้ระดับสิทธิประโยชน์ยังไม่เพียงพอ ในบางกลุ่มเป้าหมาย อีกทั้งยังขาดการติดตามประเมินผล ซึ่งอาจทำให้เกิดการสูญเสียงบประมาณไปกับโครงการที่มีผลกระทบต่ำ จนส่งผลต่อความยั่งยืนทางการคลัง นอกจากนี้ ยังขาดการเตรียมความพร้อมระบบการให้ความช่วยเหลือในภาวะวิกฤต ส่งผลให้การช่วยเหลือล่าช้า ไม่ตรงกลุ่มเป้าหมาย และไม่มีประสิทธิภาพ

๒. เป้าหมายการพัฒนา

๒.๑ ความเชื่อมโยงของหมุดหมายกับเป้าหมายหลักของแผนพัฒนาฯ ฉบับที่ ๑๓ และยุทธศาสตร์ชาติ หมุดหมายที่ ๙ มุ่งตอบสนองต่อเป้าหมายหลักของแผนพัฒนาฯ ฉบับที่ ๑๓ จำนวน ๒ เป้าหมาย ได้แก่ เป้าหมายที่ ๒) การพัฒนาคนสำหรับโลกยุคใหม่ ในด้านการสร้างหลักประกันและความคุ้มครองทางสังคม เพื่อให้คนไทยมีความมั่นคงในชีวิต และเป้าหมายที่ ๓) การมุ่งสู่สังคมแห่งโอกาสและความเป็นธรรม โดยการสนับสนุนให้กลุ่มเปราะบางและผู้ด้อยโอกาสมีโอกาสในการเลื่อนชั้นทางเศรษฐกิจและสังคมสูงขึ้น นอกจากนี้ หมุดหมายที่ ๙ ยังมีความสอดคล้องกับเป้าหมายตามยุทธศาสตร์ชาติใน ๒ ด้าน ได้แก่ ยุทธศาสตร์ชาติด้านการพัฒนาและเสริมสร้างศักยภาพทรัพยากรมนุษย์ ในประเด็นเป้าหมาย สังคมไทยมีสภาพแวดล้อมที่เอื้อและสนับสนุนต่อการพัฒนาคนตลอดช่วงชีวิต และ ยุทธศาสตร์ชาติด้านการสร้างโอกาสและความเสมอภาคทางสังคมใน ๒ ประเด็นเป้าหมาย คือ สร้างความเป็นธรรมและลดความเหลื่อมล้ำในทุกมิติ และกระจายศูนย์กลางความเจริญทางเศรษฐกิจและสังคม เพื่อเพิ่มโอกาสให้ทุกภาคส่วนเข้ามาเป็นกำลังของการพัฒนาประเทศในทุกระดับ

๒.๒ เป้าหมาย ตัวชี้วัด และค่าเป้าหมายของการพัฒนาระดับหมุดหมาย

เป้าหมายที่ ๑ คราวเรือนที่มีแนวโน้มกลายเป็นครัวเรือนยากจนข้ามรุ่น มีโอกาสในการเลื่อนสถานะทางเศรษฐกิจและสังคม จนสามารถหลุดพ้นจากความยากจนได้อย่างยั่งยืน

ตัวชี้วัดที่ ๑.๑ ทุกครัวเรือนที่ถูกคัดกรองว่ามีแนวโน้มกลายเป็นครัวเรือนยากจนข้ามรุ่นในปี ๒๕๖๕ สามารถหลุดพ้นจากสถานะการมีแนวโน้มเป็นครัวเรือนยากจนข้ามรุ่นภายในปี ๒๕๗๐

ตัวชี้วัดที่ ๑.๒ อัตราการเข้าเรียนสุทธิแบบปรับของเด็กจากครัวเรือนยากจนข้ามรุ่นระดับมัธยมศึกษาตอนต้น ไม่ต่ำกว่าร้อยละ ๑๐๐ และระดับมัธยมศึกษาตอนปลายหรือเทียบเท่า ไม่ต่ำกว่าร้อยละ ๗๐

ตัวชี้วัดที่ ๑.๓ เด็กจากครัวเรือนยากจนข้ามรุ่น เติบโตไปเป็นแรงงานที่มีทักษะ หรือสำเร็จการศึกษาในระดับอุดมศึกษาหรือเทียบเท่า เพิ่มขึ้นไม่ต่ำกว่าร้อยละ ๕๐

ตัวชี้วัดที่ ๑.๔ สัดส่วนของเด็กปฐมวัยในครัวเรือนยากจนข้ามรุ่น มีปัญหาพัฒนาการไม่เป็นไปตามเกณฑ์ ลดลงร้อยละ ๒๐ เป้าหมายที่ ๒ คนทุกช่วงวัยได้รับความคุ้มครองทางสังคมที่เพียงพอต่อการดำรงชีวิต ตัวชี้วัดที่ ๒.๑ ดัชนีรวมของความคุ้มครองทางสังคมมีค่าไม่ต่ำกว่า ๑๐๐ โดยดัชนีรวมของความคุ้มครองทางสังคมประกอบด้วย ๓ มิติ โดยมีตัวชี้วัดในแต่ละมิติ ดังนี้

๑) ความคุ้มครองทางสังคมสำหรับวัยเด็ก

(๑) อัตราการเข้าถึงบริการเลี้ยงดูเด็กปฐมวัย (๐-๒ ปี) เพิ่มขึ้นไม่ต่ำกว่าร้อยละ ๕๐

๒) ความคุ้มครองทางสังคมสำหรับวัยแรงงาน

(๑) แรงงานที่อยู่ในระบบประกันสังคม มีสัดส่วนไม่น้อยกว่าร้อยละ ๖๐ ของกำลังแรงงานรวม

(๒) จำนวนผู้ที่อยู่ในระบบการออมเพื่อการเกษียณภาคสมัครใจที่ภาครัฐจ่ายสมทบ เพิ่มขึ้น ไม่ต่ำกว่าร้อยละ ๑๐๐

(๓) แรงงานที่อยู่ภายใต้การจ้างงานทุกประเภทได้รับความคุ้มครองโดยกฎหมายแรงงาน

๓) ความคุ้มครองทางสังคมสำหรับผู้สูงวัย

(๑) สัดส่วนผู้สูงอายุที่ยากจนลดลง เหลือไม่เกินร้อยละ ๔

(๒) สัดส่วนของผู้สูงอายุที่มีภาวะพึ่งพิงที่เข้าถึงบริการดูแลระยะยาวด้านสาธารณสุข

ในระบบหลักประกันสุขภาพแห่งชาติ เพิ่มขึ้นเป็นไม่ต่ำกว่าร้อยละ ๗๐

๓. แผนที่กลยุทธ์

๔. กลยุทธ์การพัฒนา

กลยุทธ์ที่ ๑ การแก้ปัญหาความยากจนข้ามรุ่นแบบมุ่งเป้าให้ครัวเรือนหลุดพ้นความยากจนอย่างยั่งยืน

กลยุทธ์ย่อยที่ ๑.๑ ให้ความช่วยเหลือและพัฒนาศักยภาพของครัวเรือนยากจนข้ามรุ่น เพื่อสร้าง

สภาพความเป็นอยู่ที่เหมาะสมต่อการเติบโตของเด็ก โดยให้ความคุ้มครองทางสังคมอย่างเฉพาะเจาะจงในกลุ่ม

ที่มีข้อจำกัดด้านศักยภาพ พร้อมทั้งมุ่งเน้นการสร้างโอกาสในการประกอบอาชีพที่มีผลิตภาพและรายได้สูงขึ้น

ผ่านการพัฒนาทักษะแรงงาน การหางานที่เหมาะสมกับศักยภาพของครัวเรือน บริบทของพื้นที่ และทิศทาง

การพัฒนาประเทศ ตลอดจนสนับสนุนการเข้าถึงแหล่งเงินทุนและทรัพยากรที่จำเป็นในการประกอบอาชีพ

ถ่ายทอดความรู้และทักษะทางการเงิน พร้อมทั้งจัดหาที่เลี้ยงในการให้คำแนะนำ สร้างแรงกระตุ้น แรงบันดาลใจ

และให้การสนับสนุนช่วยเหลือตลอดกระบวนการ

กลยุทธ์ย่อยที่ ๑.๒ พัฒนากลไกการแก้ปัญหาความยากจนข้ามรุ่นในระดับพื้นที่ มุ่งเน้นการยกระดับ

ศักยภาพ และเพิ่มบทบาทของหน่วยงานส่วนภูมิภาคและส่วนท้องถิ่นในการแก้ปัญหาความยากจนข้ามรุ่น พร้อมทั้ง

บูรณาการความร่วมมือจากทุกภาคส่วนในการขับเคลื่อนกลยุทธ์การพัฒนา โดยใช้ประโยชน์จากฐานข้อมูล

ในการคัดกรองครัวเรือนที่มีแนวโน้มกลายเป็นครัวเรือนยากจนข้ามรุ่น พร้อมทั้งระบุปัญหา ความจำเป็น ความ

ต้องการแนวทางการดำเนินการปฏิบัติ และการติดตามประเมินผลอย่างใกล้ชิด ในการลดปัญหาความยากจนข้ามรุ่น

อย่างยั่งยืน

กลยุทธ์ที่ ๒ การสร้างโอกาสที่เสมอภาคแก่เด็กจากครัวเรือนยากจนข้ามรุ่น

กลยุทธ์ย่อยที่ ๒.๑ สนับสนุนครัวเรือนยากจนข้ามรุ่นให้สามารถเลี้ยงดูเด็กตั้งแต่ครรภ์มารดาจนถึง

ปฐมวัยได้อย่างมีคุณภาพ พัฒนาระบบการให้เงินอุดหนุนเพื่อสนับสนุนการเลี้ยงดูเด็กให้มีประสิทธิภาพมากยิ่งขึ้น

ด้วยการแก้ไขปัญหาผู้มีสิทธิที่ตกหล่น ปรับใช้วิธีการจ่ายเงินอุดหนุนแบบมีเงื่อนไขที่สามารถจูงใจให้เกิดผลลัพธ์

ตามที่มุ่งหวัง รวมทั้งปรับปรุงหลักเกณฑ์และสิทธิประโยชน์ให้สอดคล้องกับสภาพเศรษฐกิจและสังคม

กลยุทธ์ย่อยที่ ๒.๒ ส่งเสริมโอกาสทางการศึกษาและการพัฒนาทักษะอาชีพที่มีคุณภาพ จัดสรรเงิน

อุดหนุนและทรัพยากรที่จำเป็นแก่เด็กจากครัวเรือนยากจนข้ามรุ่น เพื่อแบ่งเบาภาระค่าใช้จ่ายด้านการศึกษา

ในโรงเรียนและการเรียนรู้ภายนอกห้องเรียน ทั้งแหล่งเรียนรู้บนพื้นที่กายภาพและพื้นที่เสมือนจริงหรือออนไลน์

พร้อมทั้งพัฒนาระบบการเฝ้าระวังและติดตามช่วยเหลือเด็กยากจนให้กลับเข้าสู่ระบบการศึกษาหรือการพัฒนา

ทักษะอาชีพตามความเหมาะสม

กลยุทธ์ที่ ๓ การยกระดับความคุ้มครองทางสังคมสำหรับคนทุกช่วงวัย

กลยุทธ์ย่อยที่ ๓.๑ ยกระดับความคุ้มครองทางสังคมเพื่อส่งเสริมพัฒนาการของเด็ก ส่งเสริมการเข้าถึง

และเร่งรัดพัฒนาคุณภาพสถานพัฒนาเด็กปฐมวัย (ศูนย์พัฒนาเด็กเล็ก) ทั่วประเทศให้ได้มาตรฐาน พร้อมทั้งเพิ่ม

การเข้าถึงสถานรับเลี้ยงเด็ก ๐-๒ ปี ที่มีคุณภาพ โดยสนับสนุนให้องค์กรปกครองส่วนท้องถิ่น (อปท.) ที่มีความพร้อม

ขยายการดำเนินงานของสถานพัฒนาเด็กปฐมวัยให้ครอบคลุมเด็กอายุ ๐-๒ ปี และส่งเสริมการจัดตั้งศูนย์เลี้ยงเด็ก

ที่มีคุณภาพในชุมชน สถานประกอบการ และหน่วยงานภาครัฐ เพื่อให้พ่อแม่หรือผู้ปกครองของเด็กสามารถ

กลับเข้าสู่ตลาดแรงงาน โดยที่เด็กยังอยู่อาศัยกับพ่อแม่ได้

กลยุทธ์ย่อยที่ ๓.๒ ยกระดับความคุ้มครองทางสังคมเพื่อสร้างหลักประกันสำหรับวัยแรงงาน

พัฒนาระบบประกันสังคมให้สามารถตอบสนองความต้องการของแรงงานนอกระบบ โดยการปรับปรุงรูปแบบ

การจ่ายเงินสมทบและสิทธิประโยชน์ให้มีความหลากหลายและยืดหยุ่น พร้อมทั้งส่งเสริมการออมเพื่อเตรียม

ความพร้อมสำหรับวัยเกษียณอายุ ด้วยการจูงใจให้แรงงานนอกระบบเข้าร่วมระบบการออมภาคสมัครใจ ปรับปรุง

เงื่อนไขด้านการออมและสิทธิประโยชน์เพื่อเปิดโอกาสให้ผู้เข้าร่วมสามารถออมและได้ผลประโยชน์
ในอัตราที่เพิ่มขึ้น รวมถึงพัฒนาระบบบริการข้อมูลทางการเงินเพื่อการเกษียณ เพื่อช่วยให้ผู้ออมสามารถ

วางแผนการออมของตนเองได้อย่างมีประสิทธิภาพ ตลอดจนปรับปรุงหรือจัดทำกฎหมายเพื่อพัฒนาระบบ
การคุ้มครองสวัสดิการแรงงานให้ครอบคลุมการจ้างงานรูปแบบใหม่ ให้ผู้ที่อยู่ภายใต้การจ้างงานแบบชั่วคราว
หรือการจ้างงานในระบบเศรษฐกิจแพลตฟอร์ม สามารถได้รับความคุ้มครองที่เทียบเท่าหรือใกล้เคียงกับลูกจ้าง
ตามกฎหมาย

กลยุทธ์ย่อยที่ ๓.๓ ยกระดับความคุ้มครองทางสังคมเพื่อพัฒนาคุณภาพชีวิตของผู้สูงอายุ
มุ่งสนับสนุนระบบสวัสดิการทางเลือกที่จัดโดย อปท. และภาคีการพัฒนาต่าง ๆ ควบคู่ไปกับการบูรณาการข้อมูล
ด้านสวัสดิการและเงินช่วยเหลือทั้งหมดของผู้สูงอายุ เพื่อป้องกันความซ้ำซ้อนและเอื้อต่อการให้ความช่วยเหลือ
ผู้สูงอายุที่ยากจนแบบมุ่งเป้ามากยิ่งขึ้น พร้อมทั้งเพิ่มการเข้าถึงบริการดูแลระยะยาวสำหรับผู้สูงอายุที่มีภาวะพึ่งพิง
โดยการเพิ่มศักยภาพของบริการดูแลระยะยาวด้านสาธารณสุขในระบบหลักประกันสุขภาพแห่งชาติ และสนับสนุน
บทบาทของ อปท. สถานบริการเอกชน ผู้ดูแลอิสระ และสมาชิกในครอบครัวที่ผ่านการฝึกอบรมทักษะที่จำเป็น
และได้รับการรับรองมาตรฐานแล้ว ตลอดจนส่งเสริมให้ผู้สูงอายุสามารถอยู่อาศัยในบ้านตนเอง ด้วยการสนับสนุน
การปรับปรุงที่อยู่อาศัยให้เหมาะสม โดยเฉพาะในผู้สูงอายุที่ยากจน ควบคู่กับการสนับสนุนให้ผู้สูงอายุมีทางเลือก
ของที่อยู่อาศัยที่หลากหลาย ทั้งบ้านพักสำหรับผู้สูงอายุที่ต้องการการดูแลเป็นพิเศษ และที่อยู่อาศัยที่ออกแบบ
สำหรับผู้สูงอายุ อย่างเพียงพอต่อความต้องการ

กลยุทธ์ที่ ๔ การพัฒนาระบบความคุ้มครองทางสังคมให้มีประสิทธิภาพ

กลยุทธ์ย่อยที่ ๔.๑ บูรณาการระบบความคุ้มครองทางสังคม โดยเริ่มตั้งแต่การกำหนดเป้าประสงค์
ของการจัดความคุ้มครองทางสังคมร่วมกัน การกำหนดโครงสร้างและบทบาทหน้าที่ของหน่วยงานที่เกี่ยวข้อง
ทั้งส่วนกลาง ส่วนภูมิภาค และส่วนท้องถิ่นในการจัดความคุ้มครองทางสังคมให้ชัดเจน รวมถึงการเชื่อมโยง
ฐานข้อมูลให้ทุกหน่วยงานสามารถทำงานบนฐานข้อมูลเดียวกัน ทั้งนี้ เพื่อลดความทับซ้อนระหว่างโครงการ/
มาตรการ เพิ่มความเพียงพอของสิทธิประโยชน์ และลดการตกหล่นของกลุ่มเปราะบาง ทั้งผู้พิการ คนไร้บ้าน
ผู้ที่มีปัญหาซ้ำซ้อน และผู้ที่ประสบความเดือดร้อน

กลยุทธ์ย่อยที่ ๔.๒ ปรับปรุงรูปแบบการจัดความคุ้มครองทางสังคม ให้ทุกกลุ่มคนได้รับสวัสดิการ
ที่เหมาะสมบนฐานของความยั่งยืนทางการคลัง โดยการประเมินผลทุกโครงการ/มาตรการอย่างรัดกุม เพื่อพัฒนา
ประสิทธิภาพและประสิทธิผลของโครงการ/มาตรการ พร้อมทั้งยกเลิกหรือลดทอนงบประมาณของโครงการ/
มาตรการที่ไม่มีผลกระทบหรือมีผลกระทบต่ำ เพื่อให้การจัดสรรงบประมาณสอดคล้องกับเป้าหมายการพัฒนา
ประเทศอย่างแท้จริง ตลอดจนส่งเสริมการจัดความคุ้มครองทางสังคมแบบร่วมจ่าย โดยเฉพาะในกลุ่มที่มีศักยภาพ
สนับสนุนให้ อปท. มีส่วนร่วมในการจัดสวัสดิการให้แก่คนในพื้นที่ และจูงใจให้คนเข้าสู่ระบบภาษีมากขึ้น

กลยุทธ์ย่อยที่ ๔.๓ จัดทาระบบการเยียวยาช่วยเหลือในภาวะวิกฤต กำหนดระดับ แนวทาง
และช่องทางการจัดสรรการเยียวยาช่วยเหลือ ทั้งในรูปแบบตัวเงินและไม่ใช้ตัวเงิน พร้อมทั้งจัดเตรียมฐานข้อมูล
ของกลุ่มเป้าหมาย แหล่งงบประมาณเบื้องต้น ตลอดจนบทบาทหน้าที่ของหน่วยงานที่เกี่ยวข้องทั้งส่วนกลาง
ส่วนภูมิภาค และส่วนท้องถิ่น ให้พร้อมช่วยเหลือเยียวยาผู้ได้รับผลกระทบจากวิกฤตทางเศรษฐกิจ สังคม
และภัยพิบัติต่าง ๆ อย่างทันที่และมีประสิทธิภาพ

กลยุทธ์ที่ ๕ การบูรณาการฐานข้อมูลเพื่อลดความยากจนข้ามรุ่นและจัดความคุ้มครองทางสังคม

กลยุทธ์ย่อยที่ ๕.๑ พัฒนาฐานข้อมูลรายบุคคล ที่ครอบคลุมประชากรจากครัวเรือนที่มีแนวโน้ม
กลายเป็นครัวเรือนยากจนข้ามรุ่นทุกคน ให้เป็นปัจจุบัน และเชื่อมโยงข้อมูลที่สำคัญต่อการลดความยากจนข้ามรุ่น
และการบูรณาการความคุ้มครองทางสังคม พร้อมทั้งวางรากฐานให้ข้อมูลชุดนี้เป็นข้อมูลตัวอย่างซ้ำในระยะยาว
ของประเทศที่มีการจัดเก็บข้อมูลอย่างต่อเนื่องเป็นประจำทุกปี

กลยุทธ์ย่อยที่ ๕.๒ ส่งเสริมการใช้ประโยชน์จากฐานข้อมูล ในการออกแบบนโยบาย/มาตรการ

และการติดตามประเมินผล เพื่อช่วยเหลือกลุ่มคนยากจนข้ามรุ่นเป้าหมาย จัดสวัสดิการทางสังคม
อย่างมีประสิทธิภาพ รวมถึงแบ่งปันข้อมูลระหว่างภาคส่วนต่าง ๆ ทั้งภาครัฐ ภาคเอกชน ภาคประชาสังคม
และภาควิชาการ เพื่อใช้ประโยชน์ในส่วนที่เกี่ยวข้อง

หมวดหมู่ที่ ๑๐ ไทยมีเศรษฐกิจหมุนเวียนและสังคมคาร์บอนต่ำ

๑. สถานการณ์การพัฒนามา

การสร้างการขยายตัวทางเศรษฐกิจตลอดช่วงที่ผ่านมาพึ่งพิงการใช้วัตถุดิบและสินค้าชั้นกลางในเกณฑ์สูง
ในขณะที่ประสิทธิภาพการใช้ทรัพยากรในการผลิตสินค้าและบริการยังอยู่ในระดับต่ำ โดยข้อมูลปี ๒๕๖๒
สัดส่วนค่าใช้จ่ายชั้นกลางต่อมูลค่าผลผลิตรวม ที่ร้อยละ ๖๑.๘๕ สูงกว่าสัดส่วนของประเทศญี่ปุ่นและสาธารณรัฐ
เกาหลีที่มีค่าร้อยละ ๔๖.๓๘ (ปี ๒๕๕๙) และ ๕๘.๖๕ (ปี ๒๕๖๑) ตามลำดับ รวมถึงข้อมูลรายงานของ
คณะกรรมการเศรษฐกิจและสังคมของเอเชียและแปซิฟิกแห่งสหประชาชาติชี้ให้เห็นว่าปริมาณการใช้วัสดุ
ภายในประเทศของประเทศไทยในปี ๒๕๕๙ (ค.ศ.๒๐๑๖) อยู่ที่ ๒.๐๖ กิโลกรัมต่อเหรียญสหรัฐ มีค่าสูงกว่าค่าเฉลี่ย
ของกลุ่มประเทศในเอเชียแปซิฟิกและค่าเฉลี่ยของกลุ่มองค์การเพื่อความร่วมมือและการพัฒนาทางเศรษฐกิจ
แสดงให้เห็นว่าประสิทธิภาพของการใช้ทรัพยากรพื้นฐาน (ชีวมวล โลหะ อโลหะ และพลังงานฟอสซิล)
ต่อการพัฒนาเศรษฐกิจของไทยยังต่ำ มีการใช้อย่างสิ้นเปลือง และสร้างมูลค่าเพิ่มได้น้อยกว่าที่ควร
การใช้ทรัพยากรธรรมชาติที่เกินขีดความสามารถของระบบนิเวศ ท่ามกลางข้อจำกัดด้านการบริหาร
จัดการ ทำให้ทรัพยากรธรรมชาติเสื่อมโทรม ในขณะที่ปัญหาสิ่งแวดล้อมมีความรุนแรงมากขึ้น การขยายตัว
ของกิจกรรมทางเศรษฐกิจที่ยังพึ่งพิงการใช้วัตถุดิบและสินค้าชั้นกลาง และประสิทธิภาพการใช้ทรัพยากรที่ยังอยู่
ในระดับต่ำ ทำให้ความต้องการทรัพยากรธรรมชาติเพิ่มสูงขึ้นเกินกว่าความสามารถในการรองรับของระบบนิเวศ
ส่งผลให้ทรัพยากรธรรมชาติเสื่อมโทรม ในขณะที่ปัญหาของเสียและมลพิษมีความรุนแรงมากขึ้น ในด้านทรัพยากร
ทรัพยากรดินเสื่อมโทรม ความหลากหลายทางชีวภาพถูกคุกคาม ระบบนิเวศชายฝั่งถูกทำลาย ทรัพยากรน้ำ
ไม่สามารถจัดสรรได้เพียงพอต่อความต้องการ ในขณะที่พื้นที่ป่าไม้เพิ่มขึ้นเล็กน้อย แต่ยังคงต่ำกว่าเป้าหมาย
ณ สิ้นแผนพัฒนา ฉบับที่ ๑๒ ที่กำหนดไว้ร้อยละ ๔๐ ในด้านปัญหาของเสียและมลพิษ ๑) ขยะ ปริมาณขยะ
เพิ่มขึ้นต่อเนื่องเฉลี่ยร้อยละ ๒ ต่อปีในช่วง ๑๐ ปีที่ผ่านมา (ปี ๒๕๕๓-๒๕๖๒) โดยขยะชุมชนประมาณร้อยละ ๒๒
หรือ ๖.๔ ล้านตัน ในปี ๒๕๖๒ ยังไม่ได้รับการจัดการที่เหมาะสมและกลายเป็นปัญหาสำคัญที่ส่งผลกระทบต่อ
คุณภาพน้ำและสิ่งมีชีวิตในน้ำ ขยะในทะเลซึ่งส่วนใหญ่เป็นขยะพลาสติกเพิ่มขึ้นปีละ ๒๑,๗๐๐-๓๒,๖๐๐ ตัน
ส่งผลกระทบต่อระบบนิเวศทางทะเลและชายฝั่ง ของเสียอันตรายจากชุมชนและภาคอุตสาหกรรม ในปี ๒๕๖๒
มีจำนวน ๒.๐๔๑ ล้านตัน และมีแนวโน้มเพิ่มขึ้นโดยเฉพาะซากผลิตภัณฑ์เครื่องใช้ไฟฟ้าและอิเล็กทรอนิกส์ที่
ยังไม่มีการบริหารจัดการที่ถูกวิธีหรือครบวงจร ๒) มลพิษทางอากาศ ปัญหาฝุ่นละอองขนาดเล็กไม่เกิน
๒.๕ ไมครอน มีปริมาณเกินค่ามาตรฐานเป็นประจำทุกปี โดยเฉพาะในพื้นที่เขตอุตสาหกรรม และเมืองใหญ่ที่มี
ประชากรและการจราจรหนาแน่น ๓) มลพิษทางน้ำ ในปี ๒๕๖๓ ยังมีปริมาณน้ำเสียชุมชนที่ไม่ได้รับการบำบัด
อย่างถูกต้อง ๑.๗ ล้านลูกบาศก์เมตรต่อวัน คิดเป็นสัดส่วนร้อยละ ๑๘ ของปริมาณน้ำเสียชุมชนที่เกิดขึ้นทั้งหมด
และปัญหาการปนเปื้อนของไมโครพลาสติก ซึ่งข้อมูลจากการวิจัยพบว่า ร้อยละ ๙๐ ของกึ่ง หอย และปะการัง
ที่ได้รับการสำรวจมีการปนเปื้อนของไมโครพลาสติกสะสมอยู่ในเนื้อเยื่อ

การปล่อยก๊าซเรือนกระจกยังมีแนวโน้มเพิ่มขึ้นต่อเนื่อง ท่ามกลางการแสดงเจตจำนงการปล่อย
ก๊าซเรือนกระจกเป็นศูนย์ภายในปี ๒๕๕๓ ของ ๑๗๓ ประเทศทั่วโลก (ข้อมูล ณ ธันวาคม ๒๕๖๓) โดยข้อมูล
รายงานความก้าวหน้ารายสองปี ฉบับที่ ๓ ปี ๒๕๕๙ แสดงให้เห็นว่าประเทศไทยมีปริมาณการปล่อย
ก๊าซเรือนกระจกจากกิจกรรมต่าง ๆ ทั้งหมด ๓๕๔.๓๖ ล้านตันคาร์บอนไดออกไซด์เทียบเท่า เพิ่มขึ้นจากปี ๒๕๕๖
ที่ปล่อยก๊าซเรือนกระจก จำนวน ๓๔๒.๑๑ ล้านตันคาร์บอนไดออกไซด์เทียบเท่า โดยภาคพลังงานและขนส่ง
ปล่อยก๊าซเรือนกระจกมากที่สุด ๒๕๓.๘๙ ล้านตันคาร์บอนไดออกไซด์เทียบเท่า (ร้อยละ ๗๑.๖๕) ภาคเกษตร
๕๒.๑๖ ล้านตันคาร์บอนไดออกไซด์เทียบเท่า ภาคอุตสาหกรรมการผลิต ๓๑.๕๓ ล้านตันคาร์บอนไดออกไซด์

เทียบเท่า และภาคของเสีย ๑๖.๗๗ ล้านตันคาร์บอนไดออกไซด์เทียบเท่า เมื่อรวมภาคป่าไม้และการใช้ประโยชน์ที่ดิน

ซึ่งมีปริมาณการดูดกลับก๊าซเรือนกระจก ๙๑.๑๓ ล้านตันคาร์บอนไดออกไซด์เทียบเท่า พบว่ามีปริมาณการปล่อยก๊าซเรือนกระจกสุทธิทั้งหมด ๒๖๓.๒๒ ล้านตันคาร์บอนไดออกไซด์เทียบเท่า

ความท้าทายในการขับเคลื่อนหมุดหมาย การลดลงของความอุดมสมบูรณ์ของทรัพยากรธรรมชาติ

ปัญหาสิ่งแวดล้อมและมลพิษที่ทวีความรุนแรงมากขึ้น และแนวโน้มการเพิ่มขึ้นของการปล่อยก๊าซเรือนกระจก

อย่างต่อเนื่อง เป็นปัญหาท้าทายที่สำคัญต่อการบรรลุเป้าหมายการพัฒนาที่ยั่งยืนที่สังคมไทยและประชาคมโลก

ตระหนักและให้ความสำคัญมากขึ้น รวมทั้งเป็นปัจจัยกำหนดความสำเร็จที่สำคัญต่อการบรรลุวิสัยทัศน์ มั่นคง

มั่งคั่ง ยั่งยืน ของการพัฒนาภายใต้ยุทธศาสตร์ชาติ สอดคล้องกับการดำเนินงานของรัฐบาล ที่ได้ให้ความสำคัญ

กับการขับเคลื่อนโมเดลการพัฒนาเศรษฐกิจชีวภาพ เศรษฐกิจหมุนเวียน เศรษฐกิจสีเขียว เพื่อเป้าหมายการพัฒนา

ที่ยั่งยืน การขับเคลื่อนการแก้ไขปัญหามลพิษด้านฝุ่นละออง การขับเคลื่อนแผนพัฒนาทางการจัดการขยะพลาสติก

(พ.ศ. ๒๕๖๑ – ๒๕๗๓) และแผนปฏิบัติการด้านการจัดการขยะพลาสติก ระยะที่ ๑ (พ.ศ. ๒๕๖๑ – ๒๕๖๕)

รวมทั้งได้ระบุเป้าหมายการลดการปล่อยก๊าซเรือนกระจกในการมีส่วนร่วมลดก๊าซเรือนกระจกที่ประเทศกำหนด

ตามความตกลงปารีส ขั้นต่ำที่ร้อยละ ๒๐ – _____ ๒๕ จากปริมาณก๊าซเรือนกระจกปกติที่คาดว่าจะเกิดขึ้น

ในปี ๒๕๗๓ (ค.ศ. ๒๐๓๐) นอกจากนี้ ประเทศไทยกำลังอยู่ในระหว่างการจัดท่ายุทธศาสตร์ระยะยาวในการ

พัฒนาแบบปล่อยก๊าซเรือนกระจกต่ำของประเทศไทยในการมุ่งสู่การปล่อยก๊าซเรือนกระจกสุทธิเป็นศูนย์ โดย

คาดการณ์ประเทศไทยจะปล่อยก๊าซเรือนกระจกสูงสุด ในช่วงปี พ.ศ. ๒๕๗๓ – ๒๕๘๓ (ค.ศ. ๒๐๓๐ – ๒๐๔๐)

อย่างไรก็ตาม การพัฒนาเศรษฐกิจชีวภาพ เศรษฐกิจหมุนเวียน เศรษฐกิจสีเขียว ยังต้องการการขับเคลื่อนโดย

การบูรณาการจากทุกภาคส่วนและในทุกระดับของแผนที่เกี่ยวข้อง ในขณะที่การลดการปล่อยก๊าซเรือนกระจกใน

ระดับที่สูงขึ้นและสอดคล้องกับกระแสโลก ยังเป็นเรื่องที่มีความท้าทาย รวมทั้งต้องการแนวทางและการขับเคลื่อน

อย่างเป็นรูปธรรมและมีความสอดคล้องกับเป้าหมายการพัฒนาในด้านอื่น ๆ

๒. เป้าหมายการพัฒนา

๒.๑ ความเชื่อมโยงของหมุดหมายกับเป้าหมายหลักของแผนพัฒนาฯ ฉบับที่ ๑๓ และยุทธศาสตร์ชาติ

หมุดหมายที่ ๑๐ มีความสอดคล้องกับเป้าหมายหลักของแผนพัฒนาเศรษฐกิจและสังคมแห่งชาติ

ฉบับที่ ๑๓ จำนวน ๔ เป้าหมาย ได้แก่ เป้าหมายที่ ๑) การปรับโครงสร้างภาคการผลิตและบริการสู่เศรษฐกิจ

ฐานนวัตกรรม ที่มุ่งยกระดับขีดความสามารถในการแข่งขันให้สูงขึ้น ด้วยการใช้องค์ความรู้ ความคิดสร้างสรรค์

และนวัตกรรม เป้าหมายที่ ๓) การมุ่งสู่สังคมแห่งโอกาสและความเป็นธรรม เพื่อการสร้างโอกาสและการกระจาย

รายได้สู่ชุมชน เป้าหมายที่ ๔) การเปลี่ยนผ่านการผลิตและบริการไปสู่ความยั่งยืน โดยเน้นการใช้

ทรัพยากรธรรมชาติในการผลิตและบริการอย่างมีประสิทธิภาพและสอดคล้องกับขีดความสามารถในการรองรับ

ของระบบนิเวศ และเป้าหมายที่ ๕) การเสริมสร้างความสามารถของประเทศในการรับมือกับการเปลี่ยนแปลง

และความเสี่ยงภายใต้บริบทโลกใหม่ โดยเฉพาะประเด็นการเปลี่ยนแปลงสภาพภูมิอากาศ

นอกจากนี้ หมุดหมายที่ ๑๐ ไทยมีเศรษฐกิจหมุนเวียนและสังคมคาร์บอนต่ำมีความเชื่อมโยง

กับยุทธศาสตร์ชาติ (พ.ศ. ๒๕๖๑ – ๒๕๘๐) โดยสอดคล้องกับเป้าหมายของยุทธศาสตร์ชาติ ๓ ด้าน ได้แก่

ยุทธศาสตร์ชาติด้านความมั่นคง ในด้านการรักษาความมั่นคงและผลประโยชน์ทางทรัพยากรธรรมชาติและ

สิ่งแวดล้อมทั้งทางบกและทางทะเล เพื่อให้มีความอุดมสมบูรณ์ และให้ผลประโยชน์ได้อย่างยั่งยืน ยุทธศาสตร์ชาติ

ด้านการสร้างขีดความสามารถในการแข่งขัน ในการอุตสาหกรรมและบริการแห่งอนาคต ขับเคลื่อนประเทศไทย

ด้วยนวัตกรรมและเทคโนโลยีแห่งอนาคต สร้างระบบนิเวศอุตสาหกรรมและบริการที่เหมาะสม และสนับสนุน

การพัฒนาอุตสาหกรรมและบริการอย่างยั่งยืน และยุทธศาสตร์ชาติด้านการสร้างความเติบโตบนคุณภาพชีวิตที่

เป็นมิตรกับสิ่งแวดล้อม ลดการปล่อยก๊าซเรือนกระจกและสร้างสังคมคาร์บอนต่ำ สนับสนุนการลงทุนในโครงสร้าง

พื้นฐานที่เป็นมิตรกับสิ่งแวดล้อม พัฒนา และใช้นวัตกรรมและเทคโนโลยีเพื่อลดมลพิษและผลกระทบสิ่งแวดล้อม

๒.๒ เป้าหมาย ตัวชี้วัด และค่าเป้าหมายของการพัฒนาระดับหมุดหมาย

เป้าหมายที่ ๑ การเพิ่มมูลค่าจากเศรษฐกิจหมุนเวียน และการใช้ทรัพยากรอย่างมีประสิทธิภาพ
ตัวชี้วัดที่ ๑.๑ มูลค่าผลิตภัณฑ์มวลรวมในประเทศจากเศรษฐกิจหมุนเวียนเพิ่มขึ้น สามารถสนับสนุน
การขยายตัวทางเศรษฐกิจได้ไม่น้อยกว่าร้อยละ ๑ ในปี ๒๕๗๐
ตัวชี้วัดที่ ๑.๒ การบริโภควัสดุในประเทศมีปริมาณลดลงไม่น้อยกว่าร้อยละ ๒๕ ในปี ๒๕๗๐
ตัวชี้วัดที่ ๑.๓ ดัชนีการหมุนเวียนวัสดุสำหรับผลิตภัณฑ์เป้าหมาย (พลาสติก, วัสดุก่อสร้าง, เกษตร-อาหาร)
เพิ่มขึ้นไม่น้อยกว่าร้อยละ ๑๐ ในปี ๒๕๗๐

เป้าหมายที่ ๒ การอนุรักษ์ ฟื้นฟู และใช้ประโยชน์จากทรัพยากรธรรมชาติอย่างยั่งยืน

ตัวชี้วัดที่ ๒.๑ คะแนนดัชนีสมรรถนะด้านสิ่งแวดล้อมดีขึ้น ดิฉันดับ ๑ ใน ๓ ของประเทศในภูมิภาคเอเชีย
ตะวันออกเฉียงใต้ โดยมีคะแนนไม่น้อยกว่า ๕๕ คะแนน ในปี ๒๕๗๐

ตัวชี้วัดที่ ๒.๒ พื้นที่ป่า ไม้ เพิ่มขึ้น โดย เป็น ป่า ไม้ ธรรมชาติ ร้อย ละ ๓ ๓ และ พื้นที่ป่า เศ
รษฐกิจเพื่อการใช้ประโยชน์ ร้อยละ ๑๒ ของพื้นที่ประเทศ ภายในปี ๒๕๗๐

เป้าหมายที่ ๓ การสร้างสังคมคาร์บอนต่ำและยั่งยืน

ตัวชี้วัดที่ ๓.๑ สัดส่วนของการใช้พลังงานทดแทนต่อปริมาณการใช้พลังงานขั้นสุดท้ายเพิ่มขึ้น มีสัดส่วนไม่
น้อยกว่า

ร้อยละ ๒๔ ภายในปี ๒๕๗๐

ตัวชี้วัดที่ ๓.๒ การนำขยะกลับมาใช้ประโยชน์ใหม่เพิ่มขึ้น โดยมีอัตราการนำขยะกลับมาใช้ใหม่ของประเทศ
ไม่ต่ำกว่าร้อยละ ๔๐ ของปริมาณขยะที่นำกลับมาใช้ใหม่ได้ ภายในปี ๒๕๗๐

ตัวชี้วัดที่ ๓.๓ ปริมาณขยะต่อหัวในปี ๒๕๗๐ ลดลงจากปี ๒๕๖๐ ร้อยละ ๑๐

๓. แผนที่กลยุทธ์

๔. กลยุทธ์การพัฒนา

กลยุทธ์ที่ ๑ การพัฒนาอุตสาหกรรมและบริการตามหลักเศรษฐกิจหมุนเวียนและสังคมคาร์บอนต่ำ

กลยุทธ์ย่อยที่ ๑.๑ เพิ่มศักยภาพของอุตสาหกรรมและบริการ โดยการพัฒนาสินค้า บริการ และ
ตลาดที่สร้างมูลค่าเพิ่ม พัฒนาเครื่องมือและกลไก รวมถึงสนับสนุนการวิจัย การใช้อองค์ความรู้เพื่อต่อยอดการใช้
วัสดุหมุนเวียนให้มีประสิทธิภาพ เพื่อยกระดับผลผลิตทางการผลิตสู่การเพิ่มมูลค่าเศรษฐกิจหมุนเวียน

กลยุทธ์ย่อยที่ ๑.๒ เพิ่มประสิทธิภาพในการผลิตสินค้าและบริการตามแนวทางทางเศรษฐกิจ
หมุนเวียนและสังคมคาร์บอนต่ำ นำหลักการขยายความรับผิดชอบของผู้ผลิตมาใช้ ผลักดันให้ภาคเอกชน
มีการลงทุนเพื่อปรับปรุงกระบวนการผลิตและการบริการให้มีประสิทธิภาพ โดยเฉพาะการส่งเสริมให้เกิดการใช้
ที่น้อยลง ใช้ซ้ำ นำกลับมาใช้ใหม่ และส่งเสริมให้นำหลักการลดของเสียให้เหลือน้อยที่สุดมาใช้ในขั้นตอนการผลิต
และบริการ การใช้พลังงานสีเขียว ส่งเสริมให้เกิดความเชื่อมโยงกลไกสนับสนุนและสร้างแรงจูงใจ
ในการปรับเปลี่ยนรูปแบบการผลิตไปสู่การลดปริมาณการปล่อยคาร์บอน

กลยุทธ์ย่อยที่ ๑.๓ สร้างความเชื่อมโยงกับสาขาเศรษฐกิจอื่น ได้แก่ ภาคเกษตรกรรม
ภาคอุตสาหกรรม และภาคการท่องเที่ยว โดยสร้างระบบการผลิตที่เชื่อมโยงกัน ตั้งแต่ภาคการผลิตต้นน้ำจนถึง
ภาคการผลิตและการบริโภคที่เป็นปลายน้ำตามหลักเศรษฐกิจหมุนเวียน

กลยุทธ์ย่อยที่ ๑.๔ พัฒนาระบบรับรองมาตรฐานการผลิตสินค้าและบริการ จัดทำมาตรฐาน
กระบวนการผลิตสินค้าและบริการ ระบบรับรองมาตรฐานสินค้าและบริการ และแนวทางการปฏิบัติตาม
หลักเศรษฐกิจหมุนเวียน

กลยุทธ์ย่อยที่ ๑.๕ การใช้เครื่องมือและกลไกในตลาดเงินตลาดทุนและมาตรการทางเศรษฐศาสตร์
เพื่อการเจริญเติบโตที่เป็นมิตรต่อสิ่งแวดล้อม สร้างกลไกความร่วมมือระหว่างรัฐและเอกชน ส่งเสริมมาตรการ
ทางการเงินและการลงทุนสีเขียว ส่งเสริมและสนับสนุนมาตรฐานการรายงานแห่งความยั่งยืน มาตรฐานทางบัญชี
ความยั่งยืน รวมทั้งส่งเสริมการลงทุนในกิจกรรมทางเศรษฐกิจที่เป็นมิตรต่อสิ่งแวดล้อม

กลยุทธ์ที่ ๒ การสร้างรายได้สุทธิให้ชุมชน ท้องถิ่น และเกษตรกร จากเศรษฐกิจหมุนเวียนและสังคมคาร์บอนต่ำ

กลยุทธ์ย่อยที่ ๒.๑ เพิ่มรายได้ชุมชนจากแนวทางขยะสุทธิเป็นศูนย์ ทั้งจากขยะและวัสดุทางการเกษตร ส่งเสริมให้ชุมชนนำขยะและวัสดุเหลือใช้ทางการเกษตรในชุมชนมาพัฒนาเป็นผลิตภัณฑ์ชนิดใหม่ ๆ ที่มีมูลค่า เพิ่มรายได้และลดรายจ่ายให้กับชุมชน สร้างความร่วมมือระหว่างชุมชนกับผู้ประกอบการในพื้นที่ ในการนำของเหลือในกระบวนการผลิตมาพัฒนาใช้ประโยชน์ในชุมชน

กลยุทธ์ย่อยที่ ๒.๒ ส่งเสริมการสร้างรายได้ชุมชนบนฐานความหลากหลายทางชีวภาพและวัฒนธรรม ส่งเสริมแนวคิดการสร้างรายได้จากการอนุรักษ์ทรัพยากรธรรมชาติและวัฒนธรรม พัฒนาขีดความสามารถคนในท้องถิ่นให้มีองค์ความรู้ด้านการท่องเที่ยวเชิงนิเวศ สืบทอดอัตลักษณ์และวัฒนธรรมท้องถิ่น พัฒนาระบบการจัดการสิ่งแวดล้อมในแหล่งท่องเที่ยว

กลยุทธ์ย่อยที่ ๒.๓ ส่งเสริมและพัฒนาระบบตลาดคาร์บอนและการสร้างรายได้จากการเก็บกักคาร์บอนในภาคป่าไม้ วิจัยและพัฒนาองค์ความรู้ จัดหาฐานข้อมูลสำหรับการซื้อขายคาร์บอน ได้แก่ ข้อมูลการตรวจวัดปริมาณคาร์บอนในการผลิตสินค้าและบริการ การประเมินขีดความสามารถในการกักเก็บคาร์บอนของภาคป่าไม้ และกิจกรรมการกักเก็บคาร์บอนอื่น ๆ พัฒนาระบบการรับรองปริมาณการปล่อยและกักเก็บคาร์บอนให้สอดคล้องกับมาตรฐานสากล และส่งเสริมอำนวยการความสะดวกในการเข้าซื้อขายในตลาดคาร์บอนของผู้ปล่อยและผู้กักเก็บคาร์บอน

กลยุทธ์ย่อยที่ ๒.๔ เพิ่มประสิทธิภาพระบบบริหารจัดการขยะอย่างเป็นระบบตลอดห่วงโซ่ในระดับชุมชน สนับสนุนการลดและคัดแยกขยะอย่างเป็นระบบในชุมชน ส่งเสริมให้เกิดกลไกการคัดแยกขยะก่อนทิ้งเพื่อนำกลับมาใช้ใหม่ โดยให้ความสำคัญกับการนำมาเป็นวัสดุในการผลิตในชุมชนและเป็นวัตถุดิบให้โรงงาน ส่งเสริมการแปรรูปขยะมูลฝอยและวัตถุดิบที่เหลือจากกระบวนการผลิตเป็นพลังงาน สร้างชุมชนต้นแบบที่มีความสามารถในการคัดแยกขยะและนำไปแปรรูปเป็นผลิตภัณฑ์สร้างรายได้ โดยใช้นวัตกรรมและเทคโนโลยีที่เหมาะสมกับพื้นที่

กลยุทธ์ย่อยที่ ๒.๕ ส่งเสริมให้เกิดชุมชนแห่งการเรียนรู้ตามหลักเศรษฐกิจหมุนเวียน สนับสนุนการสร้างชุมชนต้นแบบเศรษฐกิจหมุนเวียนที่ตอบรับกับวิถีชีวิตและภูมิปัญญาท้องถิ่น เพื่อส่งเสริมให้เกิดการถ่ายทอดองค์ความรู้ไปสู่ชุมชนต่าง ๆ ให้ถอดบทเรียนจากชุมชนต้นแบบ รวมทั้งยังเป็นการยกระดับคุณภาพชีวิตและสร้างเครือข่ายชุมชนเพื่อขยายผลต่อไปอย่างยั่งยืน

กลยุทธ์ย่อยที่ ๒.๖ พัฒนาระบบและกลไกสร้างแรงจูงใจการเพิ่มพื้นที่ป่าเศรษฐกิจเพื่อเศรษฐกิจชุมชน สร้างกลไกจูงใจให้มีการปลูกป่าในพื้นที่ที่ถูกทำลายหรือพื้นที่ว่าง ดาเนินโครงการธนาคารต้นไม้ พัฒนาระบบตรวจสอบย้อนกลับการผลิต การแปรรูปและการค้าตลอดห่วงโซ่การผลิตของอุตสาหกรรมไม้ สนับสนุนการศึกษาวิจัย พัฒนาคุณภาพสายพันธุ์ พัฒนานวัตกรรมเพื่อสร้างมูลค่าเพิ่มจากไม้ และสร้างมาตรการจูงใจในการปลูกไม้มีค่าทางเศรษฐกิจ

กลยุทธ์ที่ ๓ การฟื้นฟูทรัพยากรธรรมชาติและเพิ่มประสิทธิภาพการใช้ทรัพยากรอย่างชาญฉลาดบนหลักปรัชญาของเศรษฐกิจพอเพียง

กลยุทธ์ย่อยที่ ๓.๑ สร้างฐานทรัพยากรธรรมชาติเพื่อการผลิตให้เพียงพอและมีการใช้อย่างมีประสิทธิภาพ มีการใช้ประโยชน์ทรัพยากรธรรมชาติโดยคำนึงถึงขีดจำกัดและขีดความสามารถในการฟื้นตัว สร้างสมดุลระหว่างการอนุรักษ์และการใช้ประโยชน์อย่างยั่งยืน แบ่งปันผลประโยชน์อย่างเท่าเทียมและเป็นธรรม ดาเนินการประเมินมูลค่าของทรัพยากรธรรมชาติเพื่อใช้ในการบริหารจัดการทรัพยากรธรรมชาติที่มีประสิทธิภาพเพิ่มขึ้น

กลยุทธ์ย่อยที่ ๓.๒ ใช้ทรัพยากรธรรมชาติจากส่วนเหลือของกระบวนการผลิตให้เกิดประโยชน์ที่หลากหลายปราศจากเศษเหลือและของเสียจากอุตสาหกรรม เกษตรกรรม และขยะอาหาร เพื่อให้เกิดความคุ้มค่า ดาเนินการศึกษาวិเคราะห์การไหลของวัสดุ เพื่อบริหารจัดการของเหลือจากการผลิตและการบริโภคอย่าง

มีประสิทธิภาพ พัฒนาระบบกลไกหมุนเวียนใช้ประโยชน์เศษเหลือในภาคอุตสาหกรรม เศรษฐกิจวงจรเศรษฐกิจ
ลดการสูญเสียที่เกิดขึ้นในขั้นตอนก่อนถึงผู้บริโภคและขยะอาหาร รวมถึงการพัฒนาแพลตฟอร์มเพื่อเชื่อมโยง
ผู้ประกอบการเศรษฐกิจหมุนเวียนให้สามารถเข้าถึงองค์ความรู้และนวัตกรรม ตลอดจนปรับปรุงกฎระเบียบ
ให้สนับสนุนการนำของเสียจากอุตสาหกรรมที่ยังมีประโยชน์ให้สามารถนำกลับมาใช้ได้

กลยุทธ์ย่อยที่ ๓.๓ บริหารจัดการกิจกรรมทางเศรษฐกิจให้เหมาะสมกับศักยภาพทรัพยากรธรรมชาติ
ในพื้นที่ บริหารจัดการทรัพยากรอย่างมีประสิทธิภาพและยั่งยืน แก้ปัญหาความขัดแย้งด้านทรัพยากรธรรมชาติ
และสิ่งแวดล้อม กำหนดการใช้ประโยชน์พื้นที่อย่างเหมาะสมกับศักยภาพทรัพยากรธรรมชาติ พัฒนาและยกระดับ
มาตรฐานการบริหารจัดการพื้นที่ พัฒนาระบบการจัดการสิ่งแวดล้อมในพื้นที่ สร้างสมดุลระหว่างการอนุรักษ์
กับการใช้ประโยชน์อย่างยั่งยืน

กลยุทธ์ที่ ๔ การพัฒนาเทคโนโลยี นวัตกรรมและกลไกสนับสนุนเศรษฐกิจหมุนเวียนและสังคมคาร์บอนต่ำ

กลยุทธ์ย่อยที่ ๔.๑ ส่งเสริมงานวิจัยเทคโนโลยีและพัฒนาแพลตฟอร์มสนับสนุนธุรกิจรูปแบบ
เศรษฐกิจหมุนเวียนและสังคมคาร์บอนต่ำ นวัตกรรมที่ทันสมัย ความคิดสร้างสรรค์ ภูมิปัญญา
และนวัตกรรมท้องถิ่นมาประยุกต์ใช้เพื่อเพิ่มประสิทธิภาพการใช้ทรัพยากรและลดของเสียจากกระบวนการผลิต
ส่งเสริมการพัฒนาแพลตฟอร์มบริหารจัดการข้อมูลและแพลตฟอร์มเสริมสร้างความสามารถในการเปลี่ยนผ่านไปสู่
เศรษฐกิจหมุนเวียนและสังคมคาร์บอนต่ำ การบูรณาการเครือข่ายความร่วมมือพัฒนาเทคโนโลยีการออกแบบ
เชิงนิเวศ การจัดการของเสีย การพัฒนาธุรกิจ และการแลกเปลี่ยนวัสดุเหลือใช้ระหว่างธุรกิจและอุตสาหกรรม

กลยุทธ์ย่อยที่ ๔.๒ พัฒนาเทคโนโลยีและนวัตกรรมต้นแบบโมเดลธุรกิจ และกลไกความร่วมมือ
ระหว่างผู้มีส่วนเกี่ยวข้องอย่างครบวงจร นำหลักการให้เอกชนร่วมลงทุนในกิจการของรัฐมาใช้ประกอบธุรกิจ
ส่งเสริมให้ผู้ประกอบการปรับรูปแบบธุรกิจตามหลักเศรษฐกิจหมุนเวียน สร้างธุรกิจใหม่ที่มีการออกแบบสินค้า
และบริการที่มีอายุการใช้งานยาวนาน เลือกรับวัสดุที่สามารถใช้รีไซเคิลได้ ธุรกิจบริการในรูปแบบเช่า
หรือจ่ายเมื่อใช้งาน แทนการซื้อขาย ใช้และแบ่งปันทรัพยากรร่วมกัน

กลยุทธ์ย่อยที่ ๔.๓ พัฒนาเทคโนโลยีและนวัตกรรมสนับสนุนการลดและหมุนเวียนการใช้ทรัพยากร
และเพิ่มมูลค่าของเสีย ส่งเสริมการนำเทคโนโลยีและนวัตกรรมเกี่ยวกับบรรจุภัณฑ์ที่ใช้วัสดุชนิดเดียว การใช้วัสดุ
รอบสอง การรีไซเคิล มาใช้ในการผลิตและใช้ประโยชน์ได้มากกว่าเดิม

กลยุทธ์ย่อยที่ ๔.๔ ส่งเสริมเทคโนโลยีการดักจับ การใช้ประโยชน์ และการกักเก็บคาร์บอน ดักจับ
ก๊าซคาร์บอนไดออกไซด์ในภาคพลังงานและภาคอุตสาหกรรม สนับสนุนเงินลงทุนด้านการวิจัยและการพัฒนา
เพิ่มมาตรการจูงใจทั้งด้านการเงินและการคลังเพื่อดึงดูดการลงทุนจากภาคเอกชน พัฒนาโครงสร้างพื้นฐาน
เพื่อการขนส่งกักเก็บคาร์บอน

กลยุทธ์ย่อยที่ ๔.๕ สร้างความร่วมมือถ่ายทอดเทคโนโลยีกับต่างประเทศ พัฒนาเครือข่ายเพื่อสร้าง
ความร่วมมือระหว่างประเทศ ส่งเสริมการแบ่งปัน แลกเปลี่ยนและพัฒนาองค์ความรู้ด้านนโยบาย
ด้านวิทยาศาสตร์ เทคโนโลยี นวัตกรรม ด้านการวิจัย และด้านการนำไปประยุกต์ใช้

กลยุทธ์ย่อยที่ ๔.๖ พัฒนาระบบข้อมูล/องค์ความรู้/มาตรฐาน/กฎหมาย/มาตรการ สนับสนุน
และสร้างแรงจูงใจ ปรับปรุงกฎหมายให้เอื้อต่อการขับเคลื่อนเศรษฐกิจหมุนเวียนและลดการปล่อยก๊าซ
เรือนกระจกในทุกภาคส่วน ใช้มาตรการทางการเงินและการคลัง เพื่อสนับสนุนกระบวนการผลิตให้ได้มาตรฐาน
ลดมลพิษ และใช้ทรัพยากรให้เกิดประสิทธิภาพ พัฒนาระบบฐานข้อมูล องค์ความรู้และแนวปฏิบัติ
ด้านเศรษฐกิจหมุนเวียนและสังคมคาร์บอนต่ำที่สอดคล้องกับมาตรฐานสากล เสริมสร้างศักยภาพบุคลากร
และหน่วยงานส่วนกลาง ท้องถิ่นและชุมชนในการใช้ทรัพยากรอย่างมีประสิทธิภาพ ลดการก่อมลพิษ และส่งเสริม
การถ่ายทอดเทคโนโลยี นวัตกรรมที่ปล่อยคาร์บอนต่ำและเป็นมิตรต่อสิ่งแวดล้อม

กลยุทธ์ที่ ๕ การปรับตัวกิจกรรมทางเศรษฐกิจและการดำรงชีพเข้าสู่วิถีชีวิตใหม่อย่างยั่งยืน

กลยุทธ์ย่อยที่ ๕.๑ สร้างความตระหนักรู้ให้เกิดในสังคม ดาเนินชีวิตอยู่ร่วมกับธรรมชาติอย่างสมดุล
ส่งเสริมการสร้างวัฒนธรรมที่เกื้อหนุนกัน ทิศทางที่ทุกภาคส่วนให้ความสำคัญของการดำเนินการ

ตามแนวคิดเศรษฐกิจหมุนเวียนและสังคมคาร์บอนต่ำ เร่งผลักดันให้มีการนำไปใช้อย่างแพร่หลายในทุกภาคส่วน ส่งเสริมคุณลักษณะและพฤติกรรมของผู้บริโภคที่เป็นมิตรกับสิ่งแวดล้อม

กลยุทธ์ย่อยที่ ๕.๒ สร้างแรงจูงใจ และทัศนคติในการดำรงชีวิตของผู้บริโภคเพื่อการปรับเปลี่ยน พฤติกรรมสู่การบริโภคที่ยั่งยืน พัฒนาเทคโนโลยี เครื่องมือทางเศรษฐศาสตร์และไม่ใช่เศรษฐศาสตร์เพื่อจูงใจ และกระตุ้นให้ผู้บริโภคปรับเปลี่ยนพฤติกรรมสู่วิถีชีวิตที่เป็นมิตรกับสิ่งแวดล้อม บนพื้นฐานข้อมูลที่ต้อง เชื่อถือได้และมีความโปร่งใส ส่งเสริมแนวปฏิบัติการจัดซื้อจัดจ้างสินค้าและบริการที่เป็นมิตรต่อสิ่งแวดล้อม ส่งเสริมการรีไซเคิลขยะและบรรจุภัณฑ์ในบ้านเรือน ส่งเสริมการติดฉลากผลิตภัณฑ์ อาทิ ฉลากสีเขียว ฉลากคาร์บอนฟุตพริ้นท์ ฉลากพลังงาน เพื่อเป็นข้อมูลในการตัดสินใจของผู้บริโภค

กลยุทธ์ย่อยที่ ๕.๓ ส่งเสริมแพลตฟอร์มเศรษฐกิจแบ่งปันและตลาดสินค้ามือสอง จัดทาระเบียบ ข้อบังคับ กฎหมายเพื่อส่งเสริมและกำกับดูแลธุรกิจประเภทเศรษฐกิจแบ่งปัน สร้างและพัฒนาเครือข่าย ความร่วมมือระหว่างผู้ผลิตและผู้บริโภค สร้างแพลตฟอร์มเชื่อมโยงระหว่างผู้ใช้บริการและผู้ให้บริการ ในการซื้อขายแลกเปลี่ยนสินค้าและบริการ เพื่อหมุนเวียนและใช้ทรัพยากรให้มีประสิทธิภาพ

กลยุทธ์ย่อยที่ ๕.๔ ส่งเสริมการใช้พลังงานทดแทนและนวัตกรรมประหยัดพลังงานในครัวเรือน พัฒนาระบบโครงสร้างพื้นฐาน ข้อมูลการบริหารจัดการ การผลิตและการใช้พลังงานทดแทน สนับสนุนการวิจัย และพัฒนาเทคโนโลยีพลังงานทดแทนที่มีประสิทธิภาพ ส่งเสริมนวัตกรรมประหยัดพลังงานที่มีราคาที่เหมาะสม และผู้ใช้สามารถจ่ายได้ สร้างการรับรู้และให้ข้อมูลแก่ประชาชนเพื่อประกอบการตัดสินใจเลือกใช้เทคโนโลยี ที่มีการใช้พลังงานอย่างมีประสิทธิภาพและช่วยลดค่าใช้จ่ายในระยะยาว

กลยุทธ์ย่อยที่ ๕.๕ ส่งเสริมการเดินทางที่เป็นมิตรต่อสิ่งแวดล้อม ส่งเสริมการเดินทางด้วยระบบขนส่ง มวลชน พัฒนาโครงข่ายระบบขนส่งสาธารณะที่ปลอดภัยคาร์บอนต่ำและเป็นมิตรต่อสิ่งแวดล้อมให้ครอบคลุม ทั่วทั้งประเทศ และส่งเสริมการผลิตและการใช้ยานพาหนะที่ใช้พลังงานสะอาดและประหยัดพลังงาน

กลยุทธ์ย่อยที่ ๕.๖ ส่งเสริมการใช้ภูมิปัญญา วัฒนธรรมท้องถิ่นตามแนวคิดเศรษฐกิจหมุนเวียน ส่งเสริมแนวคิดการใช้ทรัพยากรให้เกิดประโยชน์สูงสุดในระดับชุมชน สนับสนุนการนาภูมิปัญญาท้องถิ่นมาต่อยอด การพัฒนาสินค้าและบริการจากนวัตกรรม ความคิดสร้างสรรค์ และยึดการพึ่งพาตนเองเป็นสำคัญ พัฒนา ถ่ายทอดองค์ความรู้ให้คนในสังคมได้รับรู้ เกิดความเข้าใจ ตระหนักในคุณค่า คุณประโยชน์ และรักษาภูมิปัญญา และวัฒนธรรมของชุมชน

หมุดหมายที่ ๑๑ ไทยสามารถลดความเสี่ยงและผลกระทบจากภัยธรรมชาติและการเปลี่ยนแปลง สภาพภูมิอากาศ

๑. สถานการณ์การพัฒนาที่ผ่านมา

การเพิ่มขึ้นของประชากร การขยายถิ่นฐานที่อยู่ และการพัฒนาทางกายภาพได้ทำลายความสมดุล ของสิ่งแวดล้อม รวมถึงการเปลี่ยนแปลงสภาพภูมิอากาศ ส่งผลให้เกิดภัยพิบัติทางธรรมชาติทั่วโลก ขึ้นบ่อยครั้ง สำหรับประเทศไทยเผชิญปัญหาภัยธรรมชาติหลากหลายประเภทและบ่อยครั้ง อาทิ พายุหมุนเขตร้อน พายุฝนฟ้าคะนอง หรือพายุฤดูร้อน คลื่นพายุซัดฝั่ง ดินโคลนถล่ม อุทกภัย ภัยแล้ง ไฟป่าและหมอกควัน แผ่นดินไหว คลื่นสึนามิ ข้อมูลจากรายงานความเสี่ยงด้านภูมิอากาศโลก ปี ค.ศ. ๒๐๒๐ ระบุว่า ประเทศไทย จัดอยู่ในกลุ่มประเทศที่มีความเสี่ยงสูงต่อผลกระทบจากการเปลี่ยนแปลงสภาพภูมิอากาศเป็นอันดับ ๘ โดยในช่วง ๒๐ ปีที่ผ่านมา ประเทศไทยได้เกิดภัยธรรมชาติจำนวนถึง ๑๔๗ ครั้ง โดยเฉพาะในปี ๒๕๔๗ เกิดเหตุการณ์คลื่นสึนามิซัดถล่มชายฝั่งอันดามันของประเทศไทย ปี ๒๕๕๔ เกิดเหตุการณ์มหาอุทกภัย และ ปี ๒๕๕๗ เกิดแผ่นดินไหวขนาดความรุนแรง ๖.๓ ที่จังหวัดเชียงราย ขณะเดียวกัน รายงานความเสี่ยงโลกปี ๒๐๒๐ จัดอันดับให้ประเทศไทยเป็นประเทศที่มีความเสี่ยงในลำดับที่ ๙๐ จากการประเมินทั้งหมด ๑๘๑ ประเทศ โดยมีค่าดัชนีความเสี่ยงโดยรวมในระดับที่ ๓ (ปานกลาง) จากความเสี่ยงทั้งหมด ๕ ระดับ โดยในรายละเอียดพบว่า ประเทศไทยมีความล่อแหลม อยู่ในระดับสูง มีความเปราะบาง อยู่ในระดับปานกลาง อันเนื่องมาจากจุดอ่อน

ด้านความสามารถในการปรับตัว อยู่ในเกณฑ์ต่ำ และความสามารถในการรับมือ อยู่ในระดับปานกลาง แม้ว่าความอ่อนไหวต่อความเสี่ยงจะอยู่ในระดับต่ำก็ตาม

ภัยธรรมชาติที่เกิดขึ้นในประเทศไทยส่วนใหญ่เป็นภัยที่เกิดขึ้นซ้ำเป็นประจําตามฤดูกาล สามารถคาดการณ์ได้ ขณะเดียวกันการเปลี่ยนแปลงสภาพภูมิอากาศอันเป็นผลมาจากการเพิ่มขึ้นของปริมาณก๊าซเรือนกระจกในชั้นบรรยากาศ ทำให้อุณหภูมิโลกสูงขึ้น ส่งผลให้ภัยธรรมชาติที่ประเทศไทยเผชิญอยู่ในปัจจุบันมีแนวโน้มที่จะมีระดับความรุนแรงและมีความถี่เพิ่มมากขึ้น ตลอดจนประสบภัยธรรมชาติประเภทอื่นที่ไม่เคยเกิดขึ้นมาก่อน และมีภัยบางประเภทที่เกิดขึ้นโดยไม่เลือกช่วงเวลา อาทิ ภัยจากแผ่นดินไหว คลื่นสึนามิ ซึ่งเป็นสาเหตุสำคัญที่ก่อให้เกิดความเสียหายและความสูญเสียทั้งต่อชีวิตและทรัพย์สิน และทรัพยากรธรรมชาติ

ภัยธรรมชาติที่ก่อให้เกิดความเสียหายต่อประเทศไทยมากที่สุด คือ อุทกภัย โดยในปี ๒๕๕๔ ได้เกิดเหตุการณ์มหาอุทกภัยก่อให้เกิดมูลค่าความเสียหายและความสูญเสียกว่า ๑.๔ ล้านล้านบาท (รายงานของธนาคารโลก) ส่งผลกระทบถึง ๖๕ จังหวัด และกรุงเทพมหานครได้รับผลกระทบมากกว่า ๑๓ ล้านครัวเรือน รวมทั้งมีผู้เสียชีวิต ๘๑๓ คน ทั้งนี้ ประเทศไทยยังประสบกับปัญหาน้ำท่วมซึ่งเป็นปัญหาเรื้อรังอยู่อย่างสม่ำเสมอ โดยในปี ๒๕๖๐ ซึ่งเป็นปีที่มีปริมาณฝนสะสมทั้งประเทศมีค่าสูงกว่าปกติมากที่สุดในรอบคาบเวลา ๖๗ ปี ได้สร้างความเสียหายมูลค่าถึง ๑,๐๕๐.๓ ล้านบาท มีผู้ได้รับผลกระทบจำนวน ๓.๖ ล้านคน ขณะเดียวกัน ประเทศไทยยังประสบปัญหาภัยแล้งอย่างต่อเนื่องและทวีความรุนแรงมากขึ้น โดยในปี ๒๕๖๒ มูลค่าความเสียหายจากภัยแล้งสูงถึง ๗๙๗.๗ ล้านบาท ผู้ได้รับผลกระทบจำนวน ๑๘.๗ ล้านคน เพิ่มขึ้นจากปี ๒๕๖๐ ซึ่งมีมูลค่าความเสียหายอยู่ที่ ๗๓.๕ ล้านบาท มีผู้ได้รับผลกระทบจำนวน ๐.๐๖ ล้านคน ภาคเกษตรได้รับผลกระทบมากที่สุดจากปัญหาอุทกภัยและภัยแล้ง เนื่องจากเป็นภาคการผลิตที่มีการใช้น้ำในสัดส่วนสูงถึงกว่าร้อยละ ๗๐ ของปริมาณการใช้น้ำทั้งหมดของประเทศ โดยทุกปีจะมีพื้นที่การเกษตรจำนวนมากที่ได้รับความเสียหายอันเนื่องมาจากอุทกภัยและภัยแล้ง และมีแนวโน้มเพิ่มสูงขึ้นแม้ว่าพื้นที่การเกษตรโดยรวมของประเทศมีแนวโน้มลดลงก็ตาม แต่หากพิจารณาในมิติของจำนวนครัวเรือนเกษตรกรไทยที่เกิดร้อยละ ๔๐ ยังมีรายได้ต่อหัวต่ำกว่าเส้นความยากจนของประเทศ อาจสะท้อนให้เห็นได้ว่า ผลกระทบจากอุทกภัยและภัยแล้งในภาคเกษตรมีแนวโน้มที่จะส่งผลกระทบต่อปัญหาความเหลื่อมล้ำอย่างไม่อาจหลีกเลี่ยงได้

ภัยธรรมชาติอื่น ๆ ที่สร้างความเสียหายทั้งต่อชีวิตและทรัพย์สินของประชาชน ได้แก่ วาตภัย โดยมีสาเหตุมาจากพายุฝนฟ้าคะนอง พายุฤดูร้อน พายุลมมรสุม และพายุหมุนเขตร้อน (ดีเปรสชัน ไชนัน ใต้ฝุ่น) ซึ่งหากมีกำลังแรงขึ้นอาจก่อให้เกิดอุทกภัย และคลื่นพายุซัดฝั่ง จากตัวเลขล่าสุดของกรมป้องกันและบรรเทาสาธารณภัย ในปี ๒๕๖๒ วาตภัยก่อให้เกิดความเสียหายไม่ต่ำกว่า ๑๓๐ ล้านบาท และมีผู้เสียชีวิตเกือบ ๙๐๐ คน

ดินโคลนถล่ม ที่มักเกิดขึ้นพร้อมกันหรือเกิดหลังจากน้ำป่าไหลหลากอันเนื่องมาจากพายุฝนที่หนักอย่างต่อเนื่อง ปัจจุบันปัญหาดินโคลนถล่มเกิดบ่อยครั้งและมีความรุนแรงเพิ่มขึ้นอันเนื่องมาจากพฤติกรรมของมนุษย์ เช่น การตัดไม้ทำลายป่า การทำการเกษตรในพื้นที่ลาดชัน การทำลายหน้าดิน เป็นต้น นอกจากนี้ ภัยแผ่นดินไหวและสึนามิ ที่แม้เกิดขึ้นไม่บ่อย แต่สร้างความเสียหายต่อชีวิตและทรัพย์สินเป็นจำนวนมาก โดยเมื่อปลายปี ๒๕๔๗ มี ๖ จังหวัด ได้รับผลกระทบจากภัยคลื่นสึนามิ โดยมีผู้เสียชีวิต ๕,๓๙๕ คน บาดเจ็บ ๘,๔๕๗ คน สูญหายกว่า ๒,๑๘๗ คน อุตุสภกรรมการท่องเที่ยวตลอดชายฝั่งอันดามันได้รับความสูญเสียกว่า ๓๐,๐๐๐ ล้านบาท สำหรับภัยแผ่นดินไหว แม้ประเทศไทยไม่ได้ตั้งอยู่บนรอยเลื่อนขนาดใหญ่ แต่ยังคงรู้สึกถึงแรงสั่นสะเทือนได้ประมาณปีละ ๕-๖ ครั้ง จากแผ่นดินไหวในประเทศพม่า ลาว อินโดนีเซีย และแผ่นดินไหวที่เกิดจากรอยเลื่อนขนาดเล็กลงมาในภาคตะวันตกและภาคเหนือ โดยในปี ๒๕๕๗ เกิดแผ่นดินไหวขนาด ๖.๓ ซึ่งเป็นครั้งรุนแรงที่สุดที่เคยเกิดขึ้นในประเทศไทย มีจุดศูนย์กลางอยู่บริเวณรอยเลื่อนพะเยา ในเขต อ.พาน จ.เชียงราย

การจัดการและป้องกันสาธารณภัย มีการวางแผนทางเพื่อบริหารจัดการหรือป้องกันภัยพิบัติทางธรรมชาติอย่างเป็นระบบ ตั้งแต่ก่อนเกิดเหตุ ระหว่างเกิดเหตุ และหลังจากเกิดเหตุจนครบกระบวนการ แม้กระนั้นก็ตาม การช่วยเหลือและแก้ไขปัญหาภัยพิบัติทางธรรมชาติของหน่วยงานต่าง ๆ ยังคงมีอุปสรรคและความท้าทายหลายมิติ โดยเฉพาะอย่างยิ่งขีดความสามารถในการจัดการกับภัยพิบัติทางธรรมชาติที่มีความรุนแรงสูงยังคงอ่อนแอ

จากัด และแม้ว่าภัยธรรมชาติที่เกิดขึ้นในประเทศส่วนใหญ่เป็นภัยซึ่งคาดการณ์ล่วงหน้าได้ แต่หน่วยงานให้ความสำคัญกับมาตรการเชิงรับในการให้ความช่วยเหลือเยียวยาผู้ได้รับผลกระทบและการฟื้นฟูตามบทบาทภารกิจภายใต้งบประมาณที่หน่วยงานได้รับ การจัดสรรงบประมาณของภาครัฐยังไม่ได้ให้ความสำคัญกับมาตรการในการจัดการเชิงรุก อาทิ การเตรียมความพร้อม การป้องกันและลดผลกระทบล่วงหน้าก่อนที่จะเกิดภัยธรรมชาติ เนื่องจากผลลัพธ์เชิงปริมาณที่เกิดจากมาตรการเชิงรุกค่อนข้างวัดได้ยาก ด้านการรับมือกับปัญหาการเปลี่ยนแปลงสภาพภูมิอากาศ บางภาคส่วนของสังคมไทยเริ่มมีความตื่นตัวมากขึ้น แต่การขับเคลื่อนหรือผลักดันมาตรการให้เกิดผลยังเป็นไปอย่างล่าช้า ท่ามกลางข้อมูลบ่งชี้ว่า ประเทศไทยมีความล่อแหลมต่อความเสี่ยงจากภัยธรรมชาติและการเปลี่ยนแปลงสภาพภูมิอากาศในเกณฑ์สูง ในขณะที่มีขีดจำกัดในด้านความสามารถในการรับมือกับภัยและการปรับตัวต่อสภาพการณ์และความเสี่ยง จึงมีความจำเป็นเร่งด่วนที่ประเทศไทยต้องลดความล่อแหลม รวมทั้งสร้างขีดความสามารถในการรับมือกับความเสี่ยง และเพิ่มความสามารถในการปรับตัวต่อภัยธรรมชาติและเปลี่ยนแปลงสภาพภูมิอากาศ ซึ่งจะเป็นประเด็นการพัฒนาที่สำคัญในช่วงแผนพัฒนาฯ ฉบับที่ ๑๓ เพื่อลดและป้องกันผลกระทบจากภัยธรรมชาติและเปลี่ยนแปลงสภาพภูมิอากาศที่จะเกิดขึ้นกับเศรษฐกิจ สังคม สิ่งแวดล้อม และความมั่นคงของประเทศ โดยเฉพาะภายใต้สภาพแวดล้อมที่การเปลี่ยนแปลงสภาพภูมิอากาศและภัยธรรมชาติมีแนวโน้มทวีความรุนแรงมากขึ้น ประกอบกับประเทศเศรษฐกิจหลักให้ความสำคัญกับการสร้างความร่วมมือในการลดการปล่อยก๊าซเรือนกระจกและภาวะโลกร้อน และนาประเด็นการค้าการลงทุนระหว่างประเทศมาใช้เป็นเครื่องมือในการบรรลุเป้าหมายด้านการลดก๊าซเรือนกระจกมากขึ้น รวมทั้งการเข้าสู่สังคมสูงวัยและข้อจำกัดทางการคลังที่ทำให้ประชาชนและสังคมไทยมีความเปราะบางต่อผลกระทบจากภัยธรรมชาติและเปลี่ยนแปลงสภาพภูมิอากาศมากขึ้น

๒. เป้าหมายการพัฒนา

๒.๑ ความเชื่อมโยงของหมวดหมายกับเป้าหมายหลักของแผนพัฒนาฯ ฉบับที่ ๑๓ และยุทธศาสตร์ชาติ เป้าหมายการพัฒนาของหมวดหมายที่ ๑๑ ได้เชื่อมโยงกับเป้าหมายหลักของแผนพัฒนาฯ ฉบับที่ ๑๓ จำนวน ๒ เป้าหมาย ได้แก่ เป้าหมายที่ ๔) การเปลี่ยนผ่านการผลิตและบริการไปสู่ความยั่งยืน และเป้าหมายที่ ๕) การเสริมสร้างความสามารถของประเทศในการรับมือกับการเปลี่ยนแปลงและความเสี่ยงภายใต้บริบทโลกใหม่ หากพิจารณาถึงความเชื่อมโยงกับยุทธศาสตร์ชาติ พบว่าเป้าหมายการพัฒนาของหมวดหมายที่ ๑๑ มีความสอดคล้องกับเป้าหมายของยุทธศาสตร์ชาติใน ๓ ด้าน ได้แก่ ด้านที่ ๑ ยุทธศาสตร์ชาติด้านความมั่นคง ในเป้าหมายที่ ๒ บ้านเมืองมีความมั่นคงในทุกมิติและทุกระดับ เพื่อบริหารจัดการสภาวะแวดล้อมของประเทศให้มีความมั่นคง ปลอดภัย และมีความสงบเรียบร้อยในทุกระดับ และเป้าหมายที่ ๓ กองทัพ หน่วยงานด้านความมั่นคง ภาครัฐ ภาคเอกชน และภาคประชาชน มีความพร้อมในการป้องกันและแก้ไขปัญหาความมั่นคง เพื่อให้มีความพร้อมสามารถรับมือกับภัยคุกคามและภัยพิบัติได้ทุกรูปแบบและทุกระดับความรุนแรง ด้านที่ ๒ ยุทธศาสตร์ชาติด้านการสร้างขีดความสามารถในการแข่งขัน ในเป้าหมายที่ ๑ ประเทศไทยเป็นประเทศที่พัฒนาแล้ว เศรษฐกิจเติบโตอย่างมีเสถียรภาพและยั่งยืน ในประเด็นอุตสาหกรรมความมั่นคงของประเทศ มีเนื้อหาด้านการพัฒนาอุตสาหกรรมที่เกี่ยวข้องกับการจัดการภัยพิบัติ ซึ่งรวมถึงระบบการเตือนภัย การเตรียมตัวรับมือภัยพิบัติ และการให้ความช่วยเหลือทั้งในระหว่างและหลังเกิดภัยพิบัติ และด้านที่ ๕ ยุทธศาสตร์ชาติด้านการสร้างการเติบโตบนคุณภาพชีวิตที่เป็นมิตรต่อสิ่งแวดล้อม ในเป้าหมายที่ ๓ ใช้ประโยชน์และสร้างการเติบโตบนฐานทรัพยากรธรรมชาติและสิ่งแวดล้อมให้สมดุลภายในขีดความสามารถของระบบนิเวศ โดยสร้างการเติบโตอย่างยั่งยืนบนสังคมที่เป็นมิตรต่อสภาพภูมิอากาศ มุ่งเน้นลดการปล่อยก๊าซเรือนกระจก และสร้างสังคมคาร์บอนต่ำ ปรับปรุงการบริหารจัดการภัยพิบัติทั้งระบบ และการสร้างขีดความสามารถของประชาชนในการรับมือและปรับตัวเพื่อลดความสูญเสียและเสียหายจากภัยธรรมชาติและผลกระทบที่เกี่ยวข้องกับการเปลี่ยนแปลงสภาพภูมิอากาศ พร้อมทั้งสนับสนุนการลงทุนในโครงสร้างพื้นฐานที่เป็นมิตรต่อสภาพภูมิอากาศ และดูแลภัยพิบัติจากน้ำทั้งระบบ โดยมีการจัดระบบการจัดการน้ำในภาวะวิกฤติ ให้สามารถลดสูญเสีย ความเสี่ยง จากภัยพิบัติที่เกิดจากน้ำตามหลักวิชาการให้อยู่ในขอบเขตที่ควบคุมที่มีประสิทธิภาพ รวมถึงการเพิ่มความร่วมมือ

ในเรื่องการจัดการภัยพิบัติในภูมิภาคได้อย่างทั่วถึงและทันการณ์

๒.๒ เป้าหมาย ตัวชี้วัด และค่าเป้าหมายของการพัฒนาระดับมหุคหมาย

เป้าหมายที่ ๑ ความเสียหายและผลกระทบจากภัยธรรมชาติและการเปลี่ยนแปลงสภาพภูมิอากาศลดลง
ตัวชี้วัดที่ ๑.๑ จำนวนประชาชนที่เสียชีวิต สูญหาย และได้รับผลกระทบโดยตรงจากภัยธรรมชาติลดลง เมื่อเทียบกับ
ค่าเฉลี่ยในแผนพัฒนาฯ ฉบับที่ ๑๒ ในแต่ละภัย

ตัวชี้วัดที่ ๑.๒ ความสูญเสียทางเศรษฐกิจจากภัยธรรมชาติโดยตรงต่อผลิตภัณฑ์มวลรวมของประเทศ (รวมถึง
ความเสียหายที่เกิดกับโครงสร้างพื้นฐานและการหยุดชะงักของการบริการขั้นพื้นฐานที่สำคัญ)
ลดลงเมื่อเทียบกับค่าเฉลี่ยในแผนพัฒนาฯ ฉบับที่ ๑๒

ตัวชี้วัดที่ ๑.๓ จำนวนพื้นที่และมูลค่าความเสียหายจากภัยธรรมชาติลดลงเมื่อเทียบกับค่าเฉลี่ยในแผนพัฒนาฯ
ฉบับที่ ๑๒

เป้าหมายที่ ๒ ความเสี่ยงจากภัยธรรมชาติและการเปลี่ยนแปลงสภาพภูมิอากาศลดลง

ตัวชี้วัดที่ ๒.๑ มีแผนที่แสดงพื้นที่เสี่ยงจากภัยธรรมชาติและการเปลี่ยนแปลงสภาพภูมิอากาศในระดับพื้นที่
โดยเฉพาะพื้นที่สำคัญด้านต่างๆ หรือระดับจังหวัดอย่างครอบคลุม เชื่อมโยงกับฐานข้อมูลของ
มิติทางเศรษฐกิจ สังคม และสิ่งแวดล้อมที่สำคัญ

ตัวชี้วัดที่ ๒.๒ การมีแผนจัดการป้องกันความเสี่ยงจากภัยธรรมชาติและการเปลี่ยนแปลงสภาพภูมิอากาศ
ในระดับพื้นที่ โดยเฉพาะพื้นที่สำคัญ

ตัวชี้วัดที่ ๒.๓ การเตือนภัยที่มีประสิทธิภาพ (ครอบคลุมภัยสำคัญ สามารถเชื่อมโยงระดับพื้นที่ ระดับประเทศ
และระดับโลก มีความแม่นยำ ทันต่อเวลา และสามารถเข้าถึงกลุ่มเปราะบางได้)

เป้าหมายที่ ๓ สังคมไทยมีภูมิคุ้มกันจากภัยธรรมชาติและการเปลี่ยนแปลงสภาพภูมิอากาศ

ตัวชี้วัดที่ ๓.๑ ชุมชน ท้องถิ่น อาสาสมัคร และเครือข่าย ที่สามารถจัดการความเสี่ยงจากภัยธรรมชาติ
และการเปลี่ยนแปลงสภาพภูมิอากาศเบื้องต้นได้ด้วยตนเอง เพิ่มขึ้นเป็นร้อยละ ๘๐ ภายใน
ปี ๒๕๗๐ และมีการจัดฝึกอบรมด้านการป้องกันและบรรเทาผลกระทบจากภัยธรรมชาติ

และการเปลี่ยนแปลงสภาพภูมิอากาศครอบคลุมทุกพื้นที่ของประเทศ

ตัวชี้วัดที่ ๓.๒ ระดับความสำเร็จในการสร้างความตระหนักรู้ในระดับชุมชนและการมีส่วนร่วมในการส่งข้อมูล
จากพื้นที่เกิดภัยเข้าสู่ระบบเตือนภัยส่วนกลาง

ตัวชี้วัดที่ ๓.๓ องค์กรปกครองส่วนท้องถิ่นมีองค์ความรู้ และมีแผนในการจัดการด้านภัยธรรมชาติ
และการเปลี่ยนแปลงสภาพภูมิอากาศ

ตัวชี้วัดที่ ๓.๔ ประชาชนสามารถเข้าถึงและใช้ประโยชน์จากระบบประกันภัยพิพฒนาการเกษตร
และภัยธรรมชาติ

ตัวชี้วัดที่ ๓.๕ มีกองทุนเพื่อสนับสนุนการป้องกันและลดผลกระทบจากภัยธรรมชาติและการเปลี่ยนแปลงสภาพ
ภูมิอากาศ รวมถึงการศึกษาวิจัยและเป็นแหล่งเงินรับประกันภัยต่อ

๓. แผนที่กลยุทธ์

๔. กลยุทธ์การพัฒนา

กลยุทธ์ที่ ๑ การป้องกันและลดผลกระทบจากภัยธรรมชาติและการเปลี่ยนแปลงสภาพภูมิอากาศในพื้นที่
สำคัญ๓

กลยุทธ์ย่อยที่ ๑.๑ ส่งเสริมการเข้ามาตราการเชิงป้องกันก่อนเกิดภัยในพื้นที่สำคัญ อาทิ การวางผังเมือง
การจัดสรรการใช้ประโยชน์ที่ดินอย่างเป็นระบบ การกำหนดพื้นที่ปลอดภัยจากภัย ทุกประเภท ตลอดจน
การปรับปรุงมาตรฐานและหลักเกณฑ์ในการออกแบบก่อสร้างอาคารให้ครอบคลุมเรื่องการลดผลกระทบจาก

ภัยธรรมชาติการกำหนดรูปแบบและแนวทางการใช้พื้นที่ลุ่มต่ำเป็นพื้นที่รับน้ำนอง ระบบการระบายน้ำตามผิวน้ำ และการพัฒนารูปแบบของสิ่งปลูกสร้างที่ใช้แนวคิดสถาปัตยกรรมที่สอดคล้องกับภูมิอากาศ

กลยุทธ์ย่อยที่ ๑.๒ ระบุพื้นที่สำคัญที่ได้รับผลกระทบจากภัยธรรมชาติและการเปลี่ยนแปลงสภาพภูมิอากาศจำแนกตามประเภทภัย โดยการบูรณาการข้อมูลที่เกี่ยวข้องและแผนที่เสี่ยงภัยของภัยแต่ละประเภท เพื่อจัดทำแผนในการป้องกันและแก้ไขปัญหา บูรณาการความร่วมมือของประชาชน ชุมชน และหน่วยงานที่เกี่ยวข้อง รวมทั้งการบูรณาการงบประมาณ และมีเจ้าภาพหลักในการดำเนินการตามแผนที่ชัดเจน

กลยุทธ์ย่อยที่ ๑.๓ ทบทวนการจัดสรรงบประมาณ โดยให้ความสำคัญกับมาตรการลดความเสี่ยง และมาตรการเชิงป้องกัน มากกว่ามาตรการเผชิญเหตุฉุกเฉินและฟื้นฟู โดยมีการวิเคราะห์เปรียบเทียบต้นทุน และผลประโยชน์ที่ได้รับจากการดำเนินมาตรการเชิงป้องกันและลดความเสี่ยงประกอบการจัดสรรงบประมาณ รวมทั้งการจัดสรรงบประมาณโดยให้ความสำคัญกับพื้นที่สำคัญที่ได้รับผลกระทบจากภัยธรรมชาติ และการเปลี่ยนแปลงสภาพภูมิอากาศ

กลยุทธ์ย่อยที่ ๑.๔ นำแบบจำลองระดับชาติเพื่อประเมินความเสี่ยงและผลกระทบจากภัยธรรมชาติ ประเภทต่าง ๆ และการเปลี่ยนแปลงสภาพภูมิอากาศ ที่มีแผนแก้ไขปัญหาและเจ้าภาพที่ชัดเจน มาใช้ในพื้นที่สำคัญ เพื่อใช้ในการประเมินประสิทธิภาพของมาตรการเชิงป้องกัน ให้สามารถจัดทำแผนบริหารจัดการได้อย่างเหมาะสม

กลยุทธ์ที่ ๒ การพัฒนาและเพิ่มศักยภาพประชาชนและชุมชน ในการรับมือกับภัยธรรมชาติและ การเปลี่ยนแปลงสภาพภูมิอากาศ

กลยุทธ์ย่อยที่ ๒.๑ ส่งเสริมให้ประชาชนทุกภาคส่วนมีความรู้ความเข้าใจตระหนักถึงความเสี่ยง และปรับตัวรับมือผลกระทบจากภัยธรรมชาติและ การเปลี่ยนแปลงสภาพภูมิอากาศ โดยให้ความสำคัญกับการบูรณาการองค์ความรู้ด้านการจัดการภัยธรรมชาติและ การเปลี่ยนแปลงสภาพภูมิอากาศในหลักสูตรการศึกษาทุกระดับ การจัดตั้งศูนย์เรียนรู้ การสนับสนุนให้ประชาชนสามารถเข้าถึง รวมทั้งแจ้งเตือนภัย และใช้ประโยชน์จากข้อมูลเตือนภัยได้อย่างมีประสิทธิภาพ

กลยุทธ์ย่อยที่ ๒.๒ สนับสนุนการมีส่วนร่วมของภาคประชาชนและชุมชนในการรับมือและปรับตัวต่อภัยธรรมชาติและ การเปลี่ยนแปลงสภาพภูมิอากาศ

กลยุทธ์ย่อยที่ ๒.๓ เพิ่มศักยภาพของประชาชน ชุมชน และองค์กรปกครองส่วนท้องถิ่น ในการรับมือกับภัยธรรมชาติและ การเปลี่ยนแปลงสภาพภูมิอากาศ โดยเฉพาะชุมชนพื้นที่เสี่ยงและกลุ่มคนเปราะบาง ๓ พื้นที่สำคัญ ได้แก่ พื้นที่ชุมชนเมืองและสิ่งปลูกสร้าง พื้นที่ที่มีความสำคัญทางเศรษฐกิจและประวัติศาสตร์ทั่วประเทศ รวมทั้งสนับสนุนการพัฒนาเครือข่ายในการจัดการภัยพิบัติระหว่างองค์กรปกครองส่วนท้องถิ่นกับชุมชนและภาคประชาชน เพื่อให้ประชาชน และชุมชน สามารถป้องกันและบริหารจัดการผลกระทบจากภัยธรรมชาติและ การเปลี่ยนแปลงสภาพภูมิอากาศได้ด้วยตนเองมากขึ้น

กลยุทธ์ย่อยที่ ๒.๔ สนับสนุนมาตรการที่ไม่ใช่เชิงโครงสร้าง ในการบริหารจัดการภัยธรรมชาติและ การเปลี่ยนแปลงสภาพภูมิอากาศ อาทิ การปรับปรุงกฎหมายให้มีประสิทธิภาพและรวบรวมจัดหมวดหมู่กฎหมายที่เกี่ยวข้องกับการจัดการภัยพิบัติทางธรรมชาติ การส่งเสริมมาตรการจูงใจเพื่อรับมือภัยธรรมชาติและ การเปลี่ยนแปลงสภาพภูมิอากาศ การจัดสร้างระบบประกันภัยและการจัดตั้งกองทุนเพื่อสนับสนุนการป้องกัน และลดผลกระทบจากภัยพิบัติทางธรรมชาติและ การเปลี่ยนแปลงสภาพภูมิอากาศ รวมถึงการจัดทำแผนการบริหารความต่อเนื่องทางธุรกิจ เพื่อลดผลกระทบจากภัยพิบัติธรรมชาติ

กลยุทธ์ที่ ๓ การใช้วิทยาศาสตร์และเทคโนโลยีในการบริหารจัดการความเสี่ยงจากภัยธรรมชาติและ การเปลี่ยนแปลงสภาพภูมิอากาศ

กลยุทธ์ย่อยที่ ๓.๑ สนับสนุนการสร้างบุคลากร นักวิจัย รวมทั้งสนับสนุนให้มีการศึกษาวิจัยด้านภัยธรรมชาติและ การเปลี่ยนแปลงสภาพภูมิอากาศ อย่างเป็นระบบ ต่อเนื่อง ครอบคลุมประเด็นสำคัญ สอดคล้องกับบริบทของพื้นที่และของประเทศ และนำไปใช้ประโยชน์ได้จริง

กลยุทธ์ย่อยที่ ๓.๒ พัฒนาประสิทธิภาพของระบบเตือนภัย ให้มีความแม่นยำ ครอบคลุม ภัยต่าง ๆ ที่ยังไม่มีระบบเตือนภัยในปัจจุบัน รวมทั้งการจัดทาระบบเตือนภัยในระดับพื้นที่ที่มีความเชื่อมโยงกับ ระบบเตือนภัยส่วนกลาง โดยให้ความสำคัญกับการปรับปรุงอุปกรณ์เครื่องมือ เทคโนโลยีให้รองรับกับระบบเตือน ภัยในปัจจุบันและสามารถเชื่อมโยงกับต่างประเทศ ตลอดจนนาระบบเทคโนโลยีสารสนเทศมาสนับสนุนการให้ ข้อมูลแจ้งเตือนภัยแก่ประชาชนได้อย่างมีประสิทธิภาพ ทันต่อเวลา และสามารถเข้าถึงกลุ่มเปราะบางได้โดยง่าย

กลยุทธ์ย่อยที่ ๓.๓ พัฒนาระบบข้อมูลสำหรับการจัดทาแบบจำลองระดับชาติเพื่อประเมินความเสี่ยง และผลกระทบจากภัยธรรมชาติประเภทต่าง ๆ และการเปลี่ยนแปลงสภาพภูมิอากาศ ในพื้นที่สำคัญของประเทศไทย

กลยุทธ์ย่อยที่ ๓.๔ สนับสนุนการใช้เทคโนโลยีและภูมิปัญญาท้องถิ่นในการจัดการภัยธรรมชาติ และการเปลี่ยนแปลงสภาพภูมิอากาศ

กลยุทธ์ที่ ๔ การอนุรักษ์ฟื้นฟูทรัพยากรธรรมชาติระบบนิเวศเพื่อป้องกันและลดผลกระทบจากภัยธรรมชาติ และการเปลี่ยนแปลงสภาพภูมิอากาศ

กลยุทธ์ย่อยที่ ๔.๑ สร้างจิตสำนึกและแรงจูงใจให้ประชาชนทุกระดับอนุรักษ์ทรัพยากรธรรมชาติ ทั้งทางบกและทางทะเล ส่งเสริมและปลูกฝังจิตสำนึกให้ทุกภาคส่วนร่วมกันให้ความสำคัญกับการอนุรักษ์ธรรมชาติ และสิ่งแวดล้อม

กลยุทธ์ย่อยที่ ๔.๒ เพิ่มบทบาทภาคประชาชน ชุมชน และภาคเอกชน ในการอนุรักษ์ฟื้นฟู ทรัพยากรธรรมชาติ เพื่อป้องกันและลดผลกระทบจากภัยธรรมชาติและการเปลี่ยนแปลงสภาพภูมิอากาศ และเพิ่ม ศักยภาพการดูดซับและเก็บกักก๊าซเรือนกระจก โดยเฉพาะป่าต้นน้ำ ป่าชายเลน แหล่งน้ำธรรมชาติ และพื้นที่ชุ่มน้ำ

กลยุทธ์ย่อยที่ ๔.๓ สนับสนุนการใช้แนวทางธรรมชาติในการจัดการปัญหาภัยธรรมชาติและ การเปลี่ยนแปลงสภาพภูมิอากาศอย่างยั่งยืน อาทิ การแก้ปัญหาหน้าท่วม โดยการฟื้นฟูพื้นที่ชุ่มน้ำที่คอยรับน้ำ ดักตะกอน การแก้ปัญหาขาดแคลนน้ำโดยการฟื้นฟูป่าต้นน้ำ สร้างระบบกักเก็บน้ำย่อยๆ ในระดับท้องถิ่น การปรับเปลี่ยนการใช้ที่ดิน การแก้ปัญหาการกัดเซาะชายฝั่งโดยการฟื้นฟูระบบนิเวศชายฝั่งดั้งเดิมที่เป็นปราการ ทางธรรมชาติที่สำคัญ

กลยุทธ์ที่ ๕ การส่งเสริมความร่วมมือกับต่างประเทศเพื่อบริหารจัดการ และลดความเสี่ยงจากภัยธรรมชาติและ การเปลี่ยนแปลงสภาพภูมิอากาศ

กลยุทธ์ย่อยที่ ๕.๑ พัฒนากลไกความร่วมมือกับต่างประเทศในการจัดการภัยธรรมชาติและ การเปลี่ยนแปลงสภาพภูมิอากาศ และการแก้ไขปัญหาผลกระทบด้านสิ่งแวดล้อมข้ามพรมแดน อาทิ การบริหาร จัดการทรัพยากรน้ำลุ่มน้ำโขง การแก้ไขปัญหาหมอกควันข้ามพรมแดน ทั้งในรูปแบบทวิภาคีและพหุภาคี โดยการ จัดทำบันทึกความเข้าใจ ความร่วมมือทางวิชาการด้านการลดความเสี่ยงจากภัยธรรมชาติและ การเปลี่ยนแปลง สภาพภูมิอากาศกับประเทศเพื่อนบ้านที่มีชายแดนติดกัน ตลอดจนการพัฒนาเทคโนโลยีและนวัตกรรมร่วมกัน

กลยุทธ์ย่อยที่ ๕.๒ แลกเปลี่ยนประสบการณ์ความรู้เกี่ยวกับข้อตกลงระหว่างประเทศในด้าน ภัยธรรมชาติและ การเปลี่ยนแปลงสภาพภูมิอากาศ โดยให้มีการจัดการองค์ความรู้ แนวทางปฏิบัติที่ดี จากต่างประเทศมาประมวลและประยุกต์ใช้ให้สอดคล้องกับบริบททางสังคมและวัฒนธรรมของประเทศไทย

หมุดหมายที่ ๑๒ ไทยมีกำลังคนสมรรถนะสูง มุ่งเรียนรู้อย่างต่อเนื่อง ตอบโจทย์การพัฒนาแห่งอนาคต

๑. สถานการณ์การพัฒนาที่ผ่านมา

การพัฒนากำลังคนของไทยเผชิญกับการเปลี่ยนแปลงเชิงโครงสร้างที่สำคัญ ได้แก่ การเป็นสังคมสูงวัย ส่งผลให้ประเทศจะขาดกำลังคนในเชิงปริมาณ ประกอบกับผลิตภาพแรงงานที่ลดลงในช่วงโควิด-๑๙ เพิ่มปัญหา ด้านกำลังคนเชิงคุณภาพ จนอาจเป็นข้อจำกัดในการขยายตัวทางเศรษฐกิจ การเติบโตของนวัตกรรมแหล่งความรู้

ระดับโลกออนไลน์ที่มีต้นทุนและราคาต่ำ วงจรชีวิตของความรู้สั้นลงโดยเฉพาะด้านดิจิทัลและเทคโนโลยีที่เปลี่ยนแปลงเร็ว และแนวโน้มความต้องการเรียนรู้ตามความสนใจรายบุคคล รวมถึงภาคเอกชนที่เริ่มให้ความสำคัญกับการสรรหาและการจ้างงานตามสมรรถนะในการทำงานมากกว่าคุณวุฒิทางการศึกษา อีกทั้งสถานการณ์การแพร่ระบาดของโรคอุบัติใหม่ ส่งผลต่อวิถีการดำรงชีวิตและพฤติกรรมของคน และสะท้อนถึงบทบาทของเครือข่ายภาคประชาสังคมที่มีความเข้มแข็งในการร่วมแก้ไขปัญหาต่าง ๆ แต่ยังคงขาดการสนับสนุนที่มีประสิทธิภาพจากภาครัฐ จึงต้องเร่งขยายผลและต่อยอดประเด็นการพัฒนาเพื่อนำไปสู่การพลิกโฉมกำลังคนสมรรถนะสูงที่มีภาวะผู้นำสูง สามารถสร้างการเปลี่ยนแปลงและเพิ่มขีดความสามารถของประเทศได้

การพัฒนาทุนมนุษย์ทุกช่วงวัยที่ผ่านมาได้มีความพยายามปรับปรุงคุณภาพการศึกษาทุกระดับ ทั้งการยกระดับมาตรฐานการศึกษา การพัฒนากระบวนการเรียนรู้ การใช้เทคโนโลยีและการพัฒนานวัตกรรม การเรียน รวมถึงการพัฒนาพื้นที่นวัตกรรมที่เป็นแบบอย่างด้านการศึกษา ทำให้สถานศึกษามีความเป็นอิสระควบคู่กับมีความรับผิดชอบต่อสังคมมากขึ้น รวมถึงการส่งเสริมภาคีการพัฒนาเข้ามามีส่วนร่วมจัดการศึกษา และการเรียนรู้มากขึ้น โดยเฉพาะการจัดการอาชีวศึกษาและการอุดมศึกษาในหลายรูปแบบ อาทิ การจัดการศึกษา ทวิภาคี สหกิจศึกษา รวมถึงความพยายามในการลดความเหลื่อมล้ำทางการศึกษา โดยค้นหาเด็กและผู้เรียนที่ด้อยโอกาส และจัดสรรเงินอุดหนุนผ่านกลไกของกองทุนเพื่อความเสมอภาคทางการศึกษา ตลอดจนรัฐธรรมนูญแห่งราชอาณาจักรไทย พ.ศ. ๒๕๖๐ ได้กำหนดให้รัฐต้องดำเนินการให้เด็กทุกคนได้รับการศึกษาเป็นเวลาสิบสองปี ตั้งแต่ก่อนวัยเรียนจนจบการศึกษาภาคบังคับอย่างมีคุณภาพโดยไม่เก็บค่าใช้จ่าย รวมถึงรัฐพึงให้ความช่วยเหลือเด็ก เยาวชน สตรี ผู้สูงอายุ คนพิการ ผู้ยากไร้ และผู้ด้อยโอกาสให้สามารถดำรงชีวิตได้อย่างมีคุณภาพ ส่งผลให้มีการปรับปรุงกฎหมายที่เกี่ยวข้องกับการจัดการศึกษา เพื่อให้การจัดการศึกษามีความคล่องตัวและสอดคล้องกับความเปลี่ยนแปลงมากยิ่งขึ้น อาทิ พระราชบัญญัติปฏิญญา พ.ศ. ๒๕๖๒ พระราชบัญญัติการอุดมศึกษา พ.ศ. ๒๕๖๒ ร่างพระราชบัญญัติการศึกษาแห่งชาติ พ.ศ.

อย่างไรก็ตาม การพัฒนาทุนมนุษย์ทุกช่วงวัยยังคงต้องมีการยกระดับการพัฒนาในแต่ละช่วงวัย ได้แก่ เด็กตั้งแต่ในครรภ์ถึงปฐมวัยมีแนวโน้มพัฒนาการดีขึ้น แต่ยังคงต้องสร้างทักษะด้านอื่น ๆ ที่สัมพันธ์กับพัฒนาการของสมอง รวมถึงพัฒนาโครงสร้างพื้นฐานให้ได้มาตรฐานมากขึ้น ช่วงวัยเรียน ในระดับการศึกษาขั้นพื้นฐาน ยังมีผลสัมฤทธิ์ทางการศึกษาขั้นพื้นฐานต่ำกว่าค่าเฉลี่ยของกลุ่มประเทศที่มีระดับพัฒนาที่ใกล้เคียงกัน การเรียนรู้ในระบบยังไม่เชื่อมโยงกับวิถีชีวิต เด็กและเยาวชนส่วนหนึ่งขาดความเชื่อถือนในระบบการศึกษา จึงต้องสร้างโอกาสให้ได้รับการพัฒนาความรู้ตามแนวทางพหุปัญญาพร้อมทั้งสร้างทัศนคติเชิงบวกต่อการศึกษา เพื่อสร้างการเติบโตของความคิด และการพัฒนาตนเองให้ทันสมัย ๆ ระดับการอาชีวศึกษาและอุดมศึกษา พบว่าการผลิตกำลังคนยังมีสมรรถนะไม่สอดคล้องกับความต้องการของตลาดงาน ถึงแม้ว่า การอาชีวศึกษาจะมีการปรับหลักสูตรอาชีวศึกษาให้สอดคล้องกับอุตสาหกรรมเป้าหมาย พัฒนารูปแบบการจัดการเรียนการสอนเพื่อดึงดูดคนเก่งเข้ามาเรียน อาทิ อาชีวศึกษาฐานวิทยาศาสตร์เทคโนโลยี แต่ยังมีข้อจำกัดในการเรียนต่อในระดับ ปวส. อีกทั้งค่าจ้างที่จ่ายตามคุณวุฒิการศึกษายังไม่สามารถดึงดูดให้มีผู้เรียนเพิ่มขึ้นได้ ในขณะที่มหาวิทยาลัยประสบปัญหาหนักศึกษาน้อยลง และมีความท้าทายจากการเปลี่ยนแปลงของเทคโนโลยีทำให้การจัดการเรียนรู้ผ่านช่องทางออนไลน์บนแพลตฟอร์มต่าง ๆ มีต้นทุนการดำเนินงานต่ำและตอบสนองความต้องการได้เป็นรายบุคคล มหาวิทยาลัยจึงไม่สามารถมุ่งเฉพาะกลุ่มนักศึกษาในระบบได้อีกต่อไป ต้องเปลี่ยนเป็นการจัดการศึกษาที่มีคุณภาพ เน้นประสบการณ์สำหรับคนทุกช่วงวัยให้เข้าถึงได้จากทุกที่และทุกเวลา รวมทั้งมีต้นทุนที่ไม่สูงเกินไปจนเป็นอุปสรรคในการเข้าถึง นอกจากนี้ การแพร่ระบาดของโควิด -๑๙ ทำให้ต้องปิดโรงเรียนเป็นเวลานาน มีผลกระทบต่อคุณภาพของผู้เรียนทุกระดับชั้น เกิดภาวะการถดถอยของการเรียนรู้ที่มีแนวโน้มการเกิดขึ้นซ้ำอย่างหลีกเลี่ยงไม่ได้ วัยแรงงาน เผชิญความท้าทายจากการขาดกำลังคนทั้งในเชิงปริมาณและคุณภาพ โดยเฉพาะความสามารถในงานหรือขีดความสามารถตามตำแหน่งงาน ทักษะในการใช้ชีวิต การแก้ปัญหา การมีแนวคิดของผู้ประกอบการมากขึ้น รวมถึงความสามารถในการบริหารตัวเอง และการบริหารคนเพื่อทำงานร่วมกัน การนำทักษะของสมาชิกทีมที่หลากหลายมาประสานพลังร่วมกัน

ในการปฏิบัติงานได้อย่างสร้างสรรค์ นอกจากนั้น แรงงานนอกระบบมีสัดส่วนที่สูงถึงร้อยละ ๕๒ ของแรงงานทั้งหมด และมีแนวโน้มเพิ่มสูงขึ้นจากการเปลี่ยนรูปแบบการทำงาน และผู้ที่ทำงานอิสระเป็นช่วงเวลาสั้น ๆ เป็นครั้งคราว หรือแรงงานแบบกิ๊ก มีแนวโน้มเพิ่มขึ้น ที่ต้องสร้างแรงจูงใจให้พัฒนาตนเองอย่างต่อเนื่อง ผู้สูงวัย ยังมีศักยภาพในการทำงานและต้องการพัฒนาตนเองหลังเกษียณการพัฒนากำลังคนสมรรถนะสูงเพื่อพลิกโฉมประเทศไปสู่การขับเคลื่อนที่ใช้นวัตกรรมเป็นฐานมีหลายปัจจัยที่สนับสนุน ทั้งความก้าวหน้าของเทคโนโลยีและนวัตกรรมที่มีบทบาทในการเรียนรู้และเสริมสร้างสมรรถนะมากขึ้น มีสถาบันการศึกษาและแพลตฟอร์มฝึกอบรมจำนวนมาก รวมถึงคนไทยมีความคุ้นเคยกับการใช้เทคโนโลยีมากขึ้นที่สามารถฝึกอบรมทั้งการฝึกซ้ำและการฝึกยกระดับเพื่อเพิ่มสมรรถนะ อย่างไรก็ตามยังขาดระบบฐานข้อมูลอุปสงค์และอุปทานกำลังคนของประเทศ และข้อมูลสมรรถนะที่จำเป็นในการทำงานของแต่ละอาชีพ เพื่อการวางแผนจัดการเรียนและการอบรม ทั้งนี้ การเรียนรู้ตลอดชีวิต เป็นเครื่องมือสำคัญในการพัฒนาคนในสังคมสูงวัยที่มีช่วงชีวิตที่หลากหลายมากขึ้น ซึ่งจะกระทบต่อระบบการเรียนรู้ที่ต้องปรับเปลี่ยนให้สามารถเรียนรู้และพัฒนาสมรรถนะให้ได้ตลอดเวลา รวมทั้งสามารถเชื่อมโยงและเทียบโอนสมรรถนะอย่างมีคุณภาพและไร้รอยต่อ ในขณะที่คนไทยยังขาดทักษะชีวิตในหลายด้าน อาทิ ความรอบรู้ด้านการเงินที่ทำให้บางคนเข้าไปอยู่ในวงจรของหนี้ในระบบและในระบบ ความรอบรู้ด้านดิจิทัลที่รวมถึงความสามารถในการรับมือกับข้อมูลข่าวสารที่ผิดพลาด การรู้เท่าทันสื่อ รวมถึงระบบนิเวศการเอื้อต่อการเรียนรู้ตลอดชีวิตให้กับประชากรทุกกลุ่มอย่างทั่วถึงและมีคุณภาพทั้งบนพื้นที่กายภาพและบนพื้นที่เสมือนจริง ขณะที่กลุ่มเข้าไม่ถึงจะต้องมีมาตรการกำจัดอุปสรรคต่าง ๆ ให้สามารถเข้ามาเรียนรู้และพัฒนาทักษะได้อย่างทั่วถึงมากขึ้น

๒. เป้าหมายการพัฒนา

๒.๑ ความเชื่อมโยงของหมุดหมายกับเป้าหมายหลักของแผนพัฒนาฯ ฉบับที่ ๑๓ และยุทธศาสตร์ชาติหมุดหมายที่ ๑๒ ไทยมีกำลังคนสมรรถนะสูง มุ่งเรียนรู้อย่างต่อเนื่อง ตอบโจทย์การพัฒนาแห่งอนาคต มุ่งตอบสนองเป้าหมายหลักของแผนพัฒนาฯ ฉบับที่ ๑๓ จำนวน ๒ เป้าหมาย ได้แก่ เป้าหมายที่ ๒) การพัฒนาคนสำหรับโลกยุคใหม่ โดยคนทุกช่วงวัยได้รับการพัฒนาในทุกมิติ การพัฒนากำลังคนสมรรถนะสูงสอดคล้องกับความต้องการของภาคการผลิตเป้าหมาย สามารถสร้างงานอนาคต และสร้างผู้ประกอบการอัจฉริยะที่มีความสามารถในการสร้างและใช้เทคโนโลยีและนวัตกรรม รวมทั้ง เป้าหมายที่ ๓) การมุ่งสู่สังคมแห่งโอกาสและความเป็นธรรม ด้วยการส่งเสริมการเรียนรู้ตลอดชีวิต ทั้งการพัฒนาาระบบนิเวศเพื่อการเรียนรู้ตลอดชีวิตและพัฒนาทางเลือกในการเข้าถึงการเรียนรู้สำหรับผู้ที่ไม่สามารถเรียนในระบบการศึกษาปกติ นอกจากนี้ หมุดหมายที่ ๑๒ ยังมีความสอดคล้องกับยุทธศาสตร์ชาติใน ๓ ด้าน ได้แก่ ยุทธศาสตร์ชาติด้านการสร้างความสามารถในการแข่งขัน ในประเด็นเป้าหมาย ประเทศไทยมีขีดความสามารถในการแข่งขันสูง ด้านการพัฒนาและเสริมสร้างศักยภาพทรัพยากรมนุษย์ ในประเด็นเป้าหมาย คนไทยเป็นคนดี คนเก่งมีคุณภาพพร้อมสำหรับวิถีชีวิตในศตวรรษที่ ๒๑ และสังคมไทยมีสภาพแวดล้อมที่เอื้อและสนับสนุนต่อการพัฒนาคนตลอดช่วงชีวิต และยุทธศาสตร์ชาติด้านการสร้างโอกาสและความเสมอภาคทางสังคม ในประเด็นเป้าหมาย การสร้างความเป็นธรรมและลดความเหลื่อมล้ำในทุกมิติ และการกระจายศูนย์กลางความเจริญทางเศรษฐกิจและสังคม เพิ่มโอกาสให้ทุกภาคส่วนเข้ามาเป็นกำลังของการพัฒนาประเทศในทุกระดับ

๒.๒ เป้าหมายและผลลัพธ์ของการพัฒนาระดับหมุดหมาย

เป้าหมายที่ ๑ คนไทยได้รับการพัฒนาอย่างเต็มศักยภาพในทุกช่วงวัย มีสมรรถนะที่จำเป็นสำหรับโลกยุคใหม่ มีคุณลักษณะตามบรรทัดฐานที่ดีของสังคม มีคุณธรรม จริยธรรม และมีภูมิคุ้มกันต่อการเปลี่ยนแปลงอย่างพลิกโฉมฉบับล้นของโลก สามารถดำรงชีวิตร่วมกันในสังคมได้อย่างสงบสุข

ตัวชี้วัดที่ ๑.๑ ดัชนีพัฒนาการเด็กสมวัยเพิ่มขึ้นเป็นร้อยละ ๘๘ เมื่อสิ้นสุดแผน

ตัวชี้วัดที่ ๑.๒ ร้อยละของนักเรียนที่มีสมรรถนะจากการประเมินโปรแกรมประเมินสมรรถนะนักเรียนมาตรฐานสากลไม่ถึงระดับพื้นฐานของทั้ง ๓ วิชาในแต่ละกลุ่มโรงเรียน ลดลงร้อยละ ๘ เมื่อสิ้นสุดแผน

ตัวชี้วัดที่ ๑.๓ ทุนชีวิตเด็กและเยาวชนไทยเพิ่มขึ้นร้อยละ ๓ เมื่อสิ้นสุดแผน

ตัวชี้วัดที่ ๑.๔ จำนวนนักศึกษาที่เข้าร่วมการจัดการศึกษาเพื่อพัฒนาบัณฑิตฐานสมรรถนะเพิ่มเป็นร้อยละ ๓๐

ตัวชี้วัดที่ ๑.๕ ผลภาพแรงงานเพิ่มขึ้นไม่ต่ำกว่าร้อยละ ๔ ต่อปี

ตัวชี้วัดที่ ๑.๖ จำนวนผู้สูงอายุที่ประสบปัญหาความยากจนหลายมิติลดลงร้อยละ ๒๐ ต่อปี

เป้าหมายที่ ๒ กำลังคนมีสมรรถนะสูง สอดคล้องกับความต้องการของภาคการผลิตเป้าหมาย และสามารถสร้างงานอนาคต

ตัวชี้วัดที่ ๒.๑ ดัชนีความสามารถในการแข่งขันของสภาเศรษฐกิจโลกด้านทักษะ คะแนนเพิ่มขึ้นร้อยละ ๒๐ เมื่อสิ้นสุดแผน

ตัวชี้วัดที่ ๒.๒ การจัดอันดับในด้านบุคลากรผู้มีความสามารถของสถาบันการศึกษานานาชาติ มีคะแนนเพิ่มขึ้นร้อยละ ๓ ต่อปี

ตัวชี้วัดที่ ๒.๓ จำนวนและมูลค่าของธุรกิจสตาร์ทอัพเพิ่มขึ้น

เป้าหมายที่ ๓ ประชาชนทุกกลุ่มเข้าถึงการเรียนรู้ตลอดชีวิต

ตัวชี้วัดที่ ๓.๑ การประเมินสมรรถนะผู้ใหญ่ในระดับนานาชาติของคนไทยในทุกด้านไม่ต่ำกว่าค่าเฉลี่ยของประเทศที่เข้ารับการประเมิน

ตัวชี้วัดที่ ๓.๒ กลุ่มประชากรอายุ ๑๕-๒๔ ปี ที่ไม่ได้เรียน ไม่ได้ทำงาน หรือไม่ได้ฝึกอบรม ไม่เกินร้อยละ ๕ เมื่อสิ้นสุดแผน

๓. แผนที่กลยุทธ์

๔. กลยุทธ์การพัฒนา

กลยุทธ์ที่ ๑ คนไทยทุกช่วงวัยได้รับการพัฒนาในทุกมิติ

กลยุทธ์ย่อยที่ ๑.๑ พัฒนาเด็กช่วงตั้งครรภ์ถึงปฐมวัยให้มีพัฒนาการรอบด้าน มีอุปนิสัยที่ดี โดย

๑) การเตรียมความพร้อมพ่อแม่ผู้ปกครองและสร้างกลไกประสานความร่วมมือ เพื่อดูแล

หญิงตั้งครรภ์ให้ได้รับบริการที่มีคุณภาพ และดูแลเด็กให้มีพัฒนาการสมวัย ตั้งแต่อยู่ในครรภ์ – ๖ ปี

๒) การพัฒนาครูและผู้ดูแลเด็กปฐมวัยให้มีความรู้และทักษะการดูแลที่เพียงพอ มีจิตวิทยา

การพัฒนาการของเด็กปฐมวัย สามารถทำงานร่วมกับพ่อแม่ผู้ปกครองในการส่งเสริมพัฒนาการด้านการเรียนรู้ของเด็กปฐมวัยให้มีพัฒนาการสมวัยตามหลักการพัฒนาสมองและกระบวนการเรียนรู้แก่เด็ก ควบ คู่กับการพัฒนาการด้านร่างกาย สาธารณสุข และโภชนาการเพื่อส่งเสริมให้เด็กมีพัฒนาการที่ตัวอย่างรอบด้าน ก่อนเข้าสู่วัยเรียน

๓) การยกระดับสถานพัฒนาเด็กปฐมวัยให้ได้มาตรฐาน และจัดสรรทรัพยากรที่เพียงพอสำหรับการ

การดำเนินงาน เพื่อให้เป็นกลไกการพัฒนาเด็กปฐมวัยรายพื้นที่ที่มีคุณภาพ

๔) การสร้างสภาพแวดล้อมที่เอื้อต่อการเรียนรู้และการดูแลปกป้องเด็กปฐมวัย ให้มีพัฒนาการที่ดี

รอบด้าน สติปัญญาสมวัย โดยการมีส่วนร่วมของครอบครัว ชุมชน องค์กรปกครองส่วนท้องถิ่น ภาคประชาสังคม และภาคเอกชน รวมถึงพัฒนาระบบสารสนเทศเด็กรายบุคคลเพื่อการส่งต่อไปยังสถานศึกษาและการพัฒนาที่ต่อเนื่อง

กลยุทธ์ย่อยที่ ๑.๒ พัฒนาผู้อยู่ในช่วงวัยการศึกษาในระดับพื้นฐานให้มีความตระหนักรู้ในตนเอง

มีทักษะดิจิทัลและมีสมรรถนะที่จำเป็นต่อการเรียนรู้ การดำรงชีวิตและการทำงาน โดย

๑) การพัฒนาการจัดการเรียนรู้แนวใหม่ และขับเคลื่อนสู่การปฏิบัติ เพื่อให้ผู้เรียนสามารถ

จัดการตนเอง มีความสามารถในการสื่อสาร สามารถรวมพลังทำงานเป็นทีม มีการคิดขั้นสูงด้วยการจัดการเรียนรู้เชิงรุก และขับเคลื่อนสู่การปฏิบัติโดยนาร่องกับสถานศึกษาที่มีความพร้อม และมีมหาวิทยาลัยในพื้นที่สนับสนุนความรู้และความเชี่ยวชาญในด้านต่าง ๆ

๒) การยกระดับการอาชีวศึกษา โดยการพัฒนาหลักสูตรและการจัดการเรียนรู้ร่วมกับกลุ่มอาชีพ ผู้ประกอบการ และสถาบันอุดมศึกษาสายปฏิบัติการ เพื่อให้ผู้เรียนมีสมรรถนะตามความต้องการของตลาดงาน มีงานทำและมีรายได้ตามสมรรถนะ และเป็นผู้ประกอบการใหม่ได้

๓) การยกระดับการผลิตและพัฒนาครูทั้งในด้านปริมาณและคุณภาพ โดยวางแผนจำนวน ความต้องการครูในแต่ละสาขา พัฒนาหลักสูตรการผลิตครูที่มีการเตรียมความพร้อมด้านวิชาการและด้านทักษะ การจัดการเรียนรู้ การใช้เทคโนโลยี นวัตกรรมผ่านแพลตฟอร์มออนไลน์ต่าง ๆ พัฒนาระบบการคัดกรองที่สะท้อน สมรรถนะวิชาชีพครู ปรับบทบาทของครูจาก “ผู้สอน” เป็น “โค้ช” ที่อำนวยความสะดวกการเรียนรู้โดยยึดผู้เรียน เป็นศูนย์กลาง และมุ่งสู่การยกระดับครูสู่วิชาชีพชั้นสูง

๔) การปรับปรุงระบบวัดและประเมินผู้เรียนให้มีความหลากหลายตามสภาพจริง ตลอดจน มีการประเมินการเรียนรู้เพื่อปรับปรุงและพัฒนาการจัดการเรียนรู้ที่เหมาะสมกับผู้เรียนเป็นรายบุคคล ที่เชื่อมโยง สู่การทำงานในอนาคต

๕) การพัฒนาระบบสนับสนุนการเรียนรู้ โดย ๑) การแก้ไขภาวะการถดถอยของความรู้ในวัยเรียน โดยสถานศึกษาพัฒนาแนวปฏิบัติและระบบสนับสนุนที่เหมาะสม รวมทั้งส่งเสริมการจัดการเรียนรู้แบบผสมผสาน และการเรียนรู้ที่บ้านในสถานการณ์ฉุกเฉิน ๒) การพัฒนาระบบแนะแนวให้มีประสิทธิภาพ โดยพัฒนาครู และผู้ประกอบการแนะแนวให้สามารถร่วมวางแผนเส้นทางการเรียนรู้ การประกอบอาชีพ และการดำเนินชีวิต ของผู้เรียนได้ตามความสนใจ ความถนัด ๓) พัฒนาสถานศึกษาและสร้างสังคมที่เอื้อต่อการเรียนรู้อย่างปลอดภัยทั้ง ในสังคมจริง และสังคมเสมือน โดยพัฒนาโครงสร้างพื้นฐานทางกายภาพที่เหมาะสมกับการเรียนรู้ สร้างความรู้ ความเข้าใจแก่ครู บุคลากรทางการศึกษา และผู้เรียน ถึงแนวทางการอยู่ร่วมกันในสังคมอย่างสงบสุข บนหลักของการเคารพความหลากหลายทั้งทางความคิด มุมมองของคนระหว่างรุ่น และอัตลักษณ์ส่วนบุคคล เพื่อการวางอนาคตในการพัฒนาประเทศร่วมกัน การส่งเสริมการเรียนรู้วิชาชีวิตในโรงเรียน ให้หลีกเลี่ยงยาเสพติด การพนัน และมีแนวปฏิบัติในการคุ้มครองสวัสดิภาพของผู้เรียน โดยเฉพาะจากการถูกระงับโดยวิธีรุนแรง ทั้งทางกาย ทางวาจา และการกลั่นแกล้งในรูปแบบต่าง ๆ ๔) การปรับปรุงระบบการจัดสรรงบประมาณ และทรัพยากรทางการศึกษา ที่มุ่งเน้นการพัฒนาคุณภาพผู้เรียนเป็นสำคัญ และอยู่บนหลักความเสมอภาค และเป็นธรรม รวมถึงการพัฒนาโครงสร้างพื้นฐานทางเทคโนโลยีและดิจิทัลให้มีความครอบคลุมในทุกพื้นที่ ๕) การกระจายอำนาจ ไปสู่สถานศึกษาและเพิ่มบทบาทของภาคเอกชน และภาคประชาสังคมในการสนับสนุน การจัดการศึกษา โดยปรับปรุงกฎหมาย ระเบียบ ที่เอื้อให้สถานศึกษามีความเป็นอิสระในการบริหาร ด้านการจัดการศึกษา ด้านวิชาการ ด้านงบประมาณ และด้านบุคลากร รวมทั้งขับเคลื่อนการสร้างนวัตกรรม ทางการศึกษาตามบริบทของโรงเรียนและพื้นที่ ตลอดจนส่งเสริมบทบาทของภาคเอกชน องค์กรปกครองส่วน ท้องถิ่นและภาคประชาสังคมในการจัดการเรียนรู้ และการร่วมลงทุนเพื่อการศึกษา ๖) การส่งเสริมผู้มีความสามารถ พิเศษโดยพัฒนาระบบเสาะหาและกลไกการบริหารจัดการและส่งเสริมผู้มีความสามารถพิเศษตามแนวคิดพหุปัญญา อย่างเป็นระบบ อาทิ การสนับสนุนทุนการศึกษาต่อ ฝึกประสบการณ์ทำงานวิจัยในองค์กรชั้นนำ ตลอดจนส่งเสริม การทำงานที่ใช้ความสามารถพิเศษอย่างเต็มศักยภาพ ๗) ผู้มีความต้องการพิเศษได้รับโอกาสและเข้าถึงการศึกษา และแหล่งเรียนรู้ที่หลากหลาย โดยสถานศึกษาจัดการศึกษาที่หลากหลายและเหมาะสมเฉพาะกลุ่มให้เป็นทางเลือก แก่ผู้เรียนเพื่อยุติการออกกลางคัน และพัฒนากลไกสนับสนุนรวมถึงการปรับกฎระเบียบให้เอื้อต่อภาคเอกชน ภาคประชาสังคม และองค์กรที่ไม่แสวงหากำไรในการดูแลกลุ่มผู้มีความต้องการพิเศษ อาทิ การวางแผนทาง ให้เอกชนสามารถจัดตั้งสถานฝึกอบรม หรือมีส่วนร่วมรับผิดชอบในการพัฒนาผู้ต้องคำพิพากษา

๖) การเสริมสร้างคุณธรรม จริยธรรมและเป็นพลเมืองที่เข้มแข็ง รวมถึงการรักษาขนบธรรมเนียม ประเพณี วัฒนธรรม ค่านิยมไทยให้สอดคล้อง เหมาะสมกับบริบทในปัจจุบัน เพื่อให้เป็นพื้นฐานของสังคมไทย และเป็น “ซอฟต์แวร์ไทย” ในการสื่อสารภาพลักษณ์ของประเทศไทยและนำเสนอความเป็นไทยสู่สากล

กลยุทธ์ย่อยที่ ๑.๓ พัฒนาผู้เรียนช่วงวัยการศึกษาระดับอุดมศึกษาให้มีสมรรถนะที่จำเป็น และเชื่อมโยงกับโลกของการทำงานในอนาคตและการสร้างสรรค์นวัตกรรม โดย

๑) ปฏิรูประบบอุดมศึกษาและการจัดสรรทรัพยากรให้เป็นไปตามอุปสงค์ โดยการจัดสรรงบประมาณตรงสู่ผู้เรียน มีการพัฒนาและปรับปรุงรูปแบบการจัดการศึกษา มาตรฐานการอุดมศึกษา และระบบประกันคุณภาพการศึกษา และส่งเสริมการมีส่วนร่วมรับผิดชอบและระดมทรัพยากรจากภาคเอกชน ในการจัดการศึกษา

๒) ส่งเสริมบทบาทของสถาบันอุดมศึกษา ในการแก้ปัญหาภาวะถดถอยของการเรียนรู้ จากการแพร่ระบาดของโควิด-๑๙ เชื่อมโยงโลกของการเรียนและการทำงานตลอดชีวิตด้วยการจัดการเรียนรู้ ตามความสนใจรายบุคคล สร้างและขยายความร่วมมือในการจัดการศึกษาระหว่างภาครัฐและเอกชนให้เข้มแข็ง และส่งเสริมนวัตกรรมจัดการเรียนรู้ด้วยกลไกนวัตกรรมการศึกษาขั้นสูง เพื่อผลิตกำลังคนตามความต้องการของประเทศ รวมทั้งส่งเสริมสถาบันอุดมศึกษาในพื้นที่ พัฒนาคุณภาพการศึกษาและพัฒนาบุคลากร รองรับการพัฒนาที่เข้าใจบริบทสังคมและชุมชนในท้องถิ่น

๓) การเชื่อมโยงระบบและกลไกการทำงานวิจัย ของเครือข่ายวิจัยกับศูนย์ความเป็นเลิศ ทั้งในและต่างประเทศ เพื่อรวมนักวิจัยและนักเทคโนโลยีชั้นนำในระดับโลกทำงานพัฒนาและต่อยอดงานวิจัยเพื่อการพัฒนาประเทศ ส่งเสริมให้สถาบันอุดมศึกษาทำงานร่วมกับนักวิจัยและผู้ประกอบการสตาร์ทอัพ ในรูปแบบบริษัทโฮลดิ้งเพื่อการพัฒนาธุรกิจฐานนวัตกรรม รวมถึงผลักดันให้สถาบันอุดมศึกษาทำงานวิจัยร่วมกับวิสาหกิจขนาดกลางและขนาดย่อมในภาคการผลิตและบริการให้สามารถปรับสู่เศรษฐกิจฐานความรู้และนวัตกรรม เพื่อยกระดับขีดความสามารถในการแข่งขันของประเทศ และเรียนรู้เทคโนโลยีเสมือน เพื่อการเตรียมพร้อมสำหรับโลกอนาคต

กลยุทธ์ย่อยที่ ๑.๔ พัฒนาวัยแรงงานให้มีสมรรถนะที่จำเป็นเพื่อการประกอบอาชีพและเชื่อมโยงกับโลกของการทำงานในอนาคต โดย

๑) ส่งเสริมและกระจายโอกาสในการพัฒนาสมรรถนะให้กับแรงงานทุกกลุ่ม ทั้งการเพิ่มพูนและพัฒนาทักษะความรู้ใหม่ เพื่อให้มีทักษะตรงกับงานและอาชีพที่เปลี่ยนแปลงไป และการพัฒนาทักษะเดิม เพื่อเพิ่มขีดความสามารถในการทำงาน โดยให้สถาบันการศึกษาร่วมกับองค์กรปกครองส่วนท้องถิ่น ภาคเอกชน ภาคประชาสังคม และหน่วยงานพัฒนาของรัฐ วางแผนสำรวจข้อมูลและจัดทำหลักสูตรระยะสั้น เพื่อพัฒนาทักษะพื้นฐานและทักษะที่จำเป็นในการทำงานและการใช้ชีวิต โดยมีการปรับกฎระเบียบให้มีความยืดหยุ่นเพื่อสนับสนุนการดำเนินการในรูปแบบที่หลากหลายได้ โดยเฉพาะที่เกี่ยวข้องกับเทคโนโลยีและรูปแบบการทำงานในอนาคต และประชาชนควรได้รับเครดิตในทักษะอนาคต เพื่อใช้พัฒนาทักษะในหลักสูตรที่ได้รับการรับรองและสนับสนุนจากภาครัฐ

๒) การพัฒนาแพลตฟอร์มที่เชื่อมโยงการเรียนรู้ การพัฒนาทักษะ และการเข้าสู่เส้นทางอาชีพ เข้าด้วยกันอย่างเบ็ดเสร็จ และมีหน่วยงานรับผิดชอบที่ชัดเจน เพื่อให้เกิดความสะดวกแก่ผู้ที่ต้องการพัฒนาทักษะสามารถต่อยอดสู่การทำงาน และเชื่อมโยงการเรียนรู้ในรูปแบบต่าง ๆ โดยมีการรับรองมาตรฐาน รวมถึงการเสริมสร้างผู้ประกอบการที่เชื่อมโยงกับภาคการผลิตและบริการในพื้นที่

๓) ปรับรูปแบบการทำงาน ในการใช้เทคโนโลยีให้เกิดประโยชน์สูงสุด มีความคล่องตัวในการทำงาน ได้ทุกที่ และสร้างวัฒนธรรมการทำงานในทุกองค์กรที่ส่งเสริมให้คนเก่งได้แสดงความสามารถและแข่งขันอย่างเป็นธรรมเพื่อขจัดปัญหาทุจริตคอร์รัปชันและเพิ่มขีดความสามารถขององค์กร รวมถึงการเคารพสิทธิมนุษยชน โดยเฉพาะสิทธิด้านแรงงาน เพื่อให้แรงงานมีความมั่นคงและปลอดภัย

กลยุทธ์ย่อยที่ ๑.๕ พัฒนาผู้สูงอายุให้เป็นพลเมืองมีคุณค่าของสังคม โดย

๑) พัฒนาผู้สูงอายุให้เป็นพลังของสังคม ให้ผู้สูงอายุเป็นผู้ถ่ายทอดความรู้ ประสบการณ์ ภูมิปัญญา ที่สั่งสมมาตลอดช่วงชีวิตสู่คนรุ่นหลัง เพื่อให้เกิดการสืบสานและต่อยอดการพัฒนาสังคมและแลกเปลี่ยนเรียนรู้ร่วมกับคนต่างวัย และส่งเสริมและเปิดโอกาสให้ผู้สูงอายุได้ทำงานตามศักยภาพ รวมทั้งพัฒนาสื่อการเรียนรู้

ที่ทันสมัย และหลักสูตรระยะสั้น เพื่อพัฒนาความรู้ สมรรถนะทางดิจิทัล ทักษะทางธุรกิจ และการใช้ชีวิต

ที่เหมาะสมกับผู้สูงอายุแต่ละกลุ่ม

๒) พัฒนาสภาพแวดล้อมที่เอื้ออำนวยต่อการดำเนินชีวิตของผู้สูงอายุ ให้สามารถใช้ชีวิตในสังคมได้อย่างมีความสุข และการสร้างความเข้าใจเกี่ยวกับการเปลี่ยนแปลงของผู้สูงอายุแก่คนวัยอื่น ๆ รวมทั้งพัฒนา

นวัตกรรมรองรับการดำเนินชีวิตของผู้สูงอายุ

กลยุทธ์ที่ ๒ การพัฒนากำลังคนสมรรถนะสูง

กลยุทธ์ย่อยที่ ๒.๑ พัฒนากำลังคนสมรรถนะสูง สอดคล้องกับความต้องการของภาคการผลิต

เป้าหมาย และสามารถสร้างงานอนาคต โดย

๑) ส่งเสริมให้ทุกภาคส่วนบูรณาการและเชื่อมโยงความร่วมมือด้านการศึกษาศึกษาฝึกรวม

และร่วมจัดการระบบการเรียนรู้ที่เป็นระบบเปิด และเข้าถึงง่าย รวมทั้งพัฒนาและยกระดับระบบรองรับ และ

สภาพแวดล้อมที่สามารถดึงดูดและเก็บรักษาบุคลากรที่มีศักยภาพสูง ตามโลกสมัยใหม่ที่ครอบคลุม

ทั้งความสามารถในงาน ทักษะในการใช้ชีวิต สมรรถนะดิจิทัลเพื่อการประกอบอาชีพ การดำเนินชีวิตประจำวัน

และการใช้สิทธิในการเข้าถึงบริการพื้นฐานภาครัฐและสินค้าบริการได้อย่างเท่าทัน การแก้ปัญหา การมีแนวคิดของ

ผู้ประกอบการ รวมถึงความสามารถในการบริหารตัวเอง และการบริหารคนเพื่อนำทักษะของสมาชิกทีม

ที่หลากหลายมาประสานพลังรวมกัน การปฏิบัติงานได้อย่างสร้างสรรค์ รวมทั้งกำหนดมาตรการจูงใจ และกลไก

การสนับสนุนการฝึกอบรวมและร่วมจัดการเรียนรู้ ตลอดจนการใช้ประโยชน์จากกลไกความร่วมมือระหว่างประเทศ

ในการแลกเปลี่ยนองค์ความรู้และบุคลากรชั้นสูงเพื่อการพัฒนาากำลังคนสมรรถนะสูงที่สอดคล้องกับ

ทิศทางการพัฒนาประเทศ

๒) พัฒนาระบบข้อมูลเพื่อการวางแผนและพัฒนากำลังคน ทั้งข้อมูลอุปสงค์ อุปทานของแรงงาน

และการเชื่อมโยงกับสมรรถนะตลอดห่วงโซ่การผลิตและห่วงโซ่มูลค่าตามรายอุตสาหกรรมของการผลิตและบริการ

เป้าหมาย รวมถึงการเชื่อมโยงระบบสมรรถนะกับค่าจ้าง

๓) กำหนดมาตรการในการผลิตกำลังคนแบบเร่งด่วน โดยจัดการศึกษารูปแบบจำลองในสาขา

ที่จำเป็นต่อการพัฒนาประเทศ อาทิ ด้านปัญญาประดิษฐ์ ด้านการวิเคราะห์ข้อมูล

กลยุทธ์ย่อยที่ ๒.๒ เพิ่มกำลังคนที่มีคุณภาพเพื่อพัฒนาภาคการผลิตเป้าหมาย โดย

๑) สร้างกลไกระดับชาติเพื่อรวบรวมนักเรียนที่มีสมรรถนะสูง ทั้งคนไทยและคนต่างชาติที่กำเนิด

ในประเทศไทย และสนับสนุนให้ได้แสดงศักยภาพและใช้ความสามารถในการทำประโยชน์ให้กับประเทศ

ทั้งในภาครัฐและเอกชน มีรูปแบบการทำงานที่เอื้อให้ทำงานข้ามพรมแดนกับสถาบันชั้นนำทั้งภาครัฐและเอกชน

ในระดับโลกได้ ให้มีการให้ลาเพื่อเพิ่มพูนความรู้ มาผสมผสานใช้กับการเพิ่มพูนความรู้และศักยภาพของแรงงาน

ที่มีสมรรถนะสูง ควบคู่กับสร้างวัฒนธรรมการทำงาน วัฒนธรรมองค์กร และสภาพแวดล้อมการทำงานที่เอื้อให้

กำลังคนคุณภาพทำงานหรือแสดงศักยภาพได้อย่างเต็มที่และทำงานอย่างมีความสุข

๒) ส่งเสริมการนำเข้าผู้เชี่ยวชาญต่างชาติทักษะสูง โดยกำหนดมาตรการจูงใจเพื่อดึงดูด

กลุ่มผู้เชี่ยวชาญต่างชาติให้เข้ามาทำงานด้านเทคโนโลยี และนวัตกรรม รวมถึงการดิงนักศึกษาต่างชาติ

ที่จบการศึกษาในไทยให้สามารถอยู่ต่อในประเทศเพื่อพัฒนานวัตกรรม

กลยุทธ์ย่อยที่ ๒.๓ สร้างผู้ประกอบการอัจฉริยะที่มีความสามารถในการสร้าง ออกแบบ

และใช้เทคโนโลยีและนวัตกรรมตลอดกระบวนการผลิตและบริการ การจัดการและการตลาด โดย

๑) การสร้างและพัฒนาทักษะองค์ความรู้รอบด้านที่จำเป็นต่อการประกอบธุรกิจยุคใหม่

โดยการสร้างความเชื่อใหม่ที่ส่งผลต่อการปรับพฤติกรรม ให้ตระหนักรู้ รับรู้องค์ความรู้ใหม่ ฝึกทักษะ สามารถ

นำไปวิเคราะห์และใช้ประโยชน์จากข้อมูลเพื่อการวางแผนธุรกิจ และสามารถบริหารจัดการความเสี่ยงทางธุรกิจได้

โดยมีรูปแบบการเรียนรู้ที่ง่าย กระชับ และรวดเร็ว ตอบสนองการเรียนรู้ที่แตกต่างของแต่ละบุคคลผ่านการเรียนรู้

ในระบบและการเรียนรู้ตามอัธยาศัย ด้วยเทคโนโลยีที่ส่งเสริมการเรียนรู้ให้เป็นเรื่องง่าย รวมถึงการสร้างชุมชน

ผู้ประกอบการแบ่งปันการเรียนรู้และแรงบันดาลใจเพื่อสร้างการเปลี่ยนแปลง

๒) ส่งเสริมผู้ประกอบการในการสร้างนวัตกรรม เพื่อต่อยอดสนับสนุนการสร้างมูลค่าเพิ่มของอุตสาหกรรมในอนาคต โดยการสร้างพื้นที่ให้ผู้ประกอบการได้แข่งขันทดลองความคิด ส่งเสริมการลงทุนสำหรับการสร้างนวัตกรรม การจับคู่ทางธุรกิจ รวมถึงสนับสนุนด้านเงินทุน

กลยุทธ์ที่ ๓ ส่งเสริมการเรียนรู้ตลอดชีวิต

กลยุทธ์ย่อยที่ ๓.๑ พัฒนาระบบนิเวศเพื่อการเรียนรู้ตลอดชีวิต โดย

๑) ส่งเสริมให้ภาคส่วนต่าง ๆ สร้างและพัฒนาเมืองเรียนรู้ แหล่งเรียนรู้ และพื้นที่สร้างสรรค์ที่หลากหลาย ทั้งพื้นที่กายภาพ และพื้นที่เสมือนจริง โดยกำหนดมาตรการจูงใจที่เหมาะสมเพื่อให้สถาบันการศึกษา หน่วยงานราชการส่วนท้องถิ่น องค์กรพัฒนาเอกชน ภาคประชาสังคม ภาคเอกชนโดยเฉพาะผู้ประกอบการสตาร์ทอัพ สร้างพัฒนาแหล่งเรียนรู้ และพื้นที่สร้างสรรค์ที่มีคุณภาพ มีสาระที่ทันสมัย สอดคล้องกับความต้องการของผู้เรียนทุกกลุ่ม ครอบคลุมทุกพื้นที่ เข้าถึงได้ง่ายทั้งพื้นที่กายภาพ และพื้นที่เสมือนจริง เพื่อสร้างโอกาสในการเรียนรู้ และใช้ประโยชน์ในการพัฒนาและแสดงศักยภาพอย่างสร้างสรรค์ อันเป็นปัจจัยสำคัญในการสร้างค่านิยม และพฤติกรรมการเรียนรู้ตลอดชีวิต

๒) สร้างสื่อการเรียนรู้ที่ไม่ทิ้งใครไว้ข้างหลัง โดยการสร้างสื่อที่ใช้ภาษาถิ่นเพื่อให้ประชาชนที่ไม่ได้ใช้ภาษาไทยกลางเป็นภาษาหลักเข้าถึงได้ สื่อทางเลือกสำหรับผู้พิการทางสายตาและผู้พิการทางการได้ยิน รวมถึงสนับสนุนกลุ่มประชากรที่มีข้อจำกัดทางเศรษฐกิจให้เข้าถึงสื่อในราคาที่เข้าถึงได้

๓) การพัฒนาระบบธนาคารหน่วยกิตของประเทศให้เกิดขึ้นอย่างเป็นรูปธรรม ที่สามารถเชื่อมโยงการเรียนรู้ในทุกระดับและประเภททั้งในระบบสายสามัญ สายอาชีพ การศึกษานอกระบบและตามอัธยาศัย ตั้งแต่มัธยมศึกษา อาชีวศึกษา และอุดมศึกษา และนอกระบบ เพื่อสร้างความคล่องตัว และเปิดทางเลือกในการเรียนรู้ให้กับผู้เรียนทุกระดับ

๔) กำหนดมาตรการจูงใจ ให้ประชาชนพัฒนาตนเองด้วยการเรียนรู้อย่างต่อเนื่องตลอดชีวิต โดยจัดให้มีแหล่งเงินทุนเพื่อการเรียนรู้ตลอดชีวิต อาทิ การพัฒนาเครดิตการฝึกอบรมสำหรับคนทุกกลุ่ม การจัดสรรสิทธิพิเศษในการเข้ารับบริการฝึกอบรม การเข้าชมแหล่งเรียนรู้ต่าง ๆ ส่งเสริมให้เอกชนที่ผลิตนวัตกรรมทางการศึกษา จัดทำกิจกรรมความรับผิดชอบต่อสังคมขององค์กร โดยกำหนดเงื่อนไขการให้ใช้ผลิตภัณฑ์โดยไม่มีค่าใช้จ่าย

กลยุทธ์ย่อยที่ ๓.๒ พัฒนาทางเลือกในการเข้าถึงการเรียนรู้สำหรับผู้ที่ไม่สามารถเรียนในระบบการศึกษาปกติ โดยจัดหาข้อมูลและส่งเสริมการจัดหาแผนการเรียนรู้ที่มีความยืดหยุ่นและหลากหลายของกลุ่มเป้าหมายเป็นรายบุคคลหรือรายกลุ่ม เพื่อให้ผู้เรียนสามารถวางเส้นทางการเรียนรู้ที่ตอบสนองต่อจุดมุ่งหมายในอนาคตของตนเอง และสามารถเทียบโอนประสบการณ์ได้ ทั้งนี้ ให้มีการพัฒนาบุคลากรที่เกี่ยวข้องในทุกระดับให้มีความเข้าใจและมีสมรรถนะในการพัฒนาผู้เรียนกลุ่มเป้าหมายพิเศษที่มีความต้องการที่ซับซ้อน

หมวดหมายที่ ๑๓ ไทยมีภาครัฐที่ทันสมัย มีประสิทธิภาพ และตอบโจทย์ประชาชน

๑. สถานการณ์การพัฒนาที่ผ่านมา

ภาครัฐเป็นกลไกหลักกลไกหนึ่งในการดูแลประชาชนให้กินดีอยู่ดี สามารถประกอบอาชีพได้ และขับเคลื่อนการพัฒนาประเทศ โดยมีหน้าที่และบทบาทสำคัญในการให้บริการประชาชน และการนโยบายสาธารณะ แผนการพัฒนาประเทศ และกฎหมาย สู่การปฏิบัติให้เกิดผลเป็นรูปธรรม โดยปัจจัยสำคัญของความสำเร็จของภาครัฐในการดำเนินการดังกล่าวจำเป็นต้องอาศัยภาครัฐที่มีประสิทธิภาพ ซึ่งจำเป็นอย่างยิ่งที่จะต้องปรับตัวให้ทันกับความเปลี่ยนแปลงที่รวดเร็ว สถานการณ์ความไม่แน่นอนและมีความซับซ้อนเพิ่มมากขึ้น ภาครัฐไทยยังคงมีข้อจำกัดในหลายประเด็นที่เป็นอุปสรรคต่อการตอบโจทย์ประชาชนได้อย่างเต็มศักยภาพ โดยเฉพาะการที่โครงสร้างภาครัฐยังมีขนาดใหญ่ มีส่วนราชการและหน่วยงานของรัฐจำนวนมากที่มีการทำงานซ้ำซ้อนกัน ขาดการบูรณาการการทำงานร่วมกัน ในขณะที่การมีส่วนร่วมของภาคีพัฒนาอื่น ๆ ในการบริการ ภาครัฐยังมีข้อจำกัด ส่งผลให้การงานและการให้บริการของภาครัฐมักเกิดปัญหาความล่าช้า ไม่ตอบโจทย์

ความต้องการของประชาชน การให้บริการไม่ครอบคลุมพื้นที่อย่างทั่วถึง ซึ่งสะท้อนจากมิติด้านความมีประสิทธิภาพของภาครัฐ ของดัชนีชี้วัดธรรมาภิบาลโลก พบว่า ปี ๒๕๖๒ ค่าดัชนีของไทยมีค่าที่ ๖๕.๘๗ คะแนน ลดลงจาก ๖๖.๘๓ คะแนน ในปี ๒๕๖๑ และน้อยกว่าประเทศสิงคโปร์ บรูไน และมาเลเซีย รวมถึงการที่ภาครัฐยังขาดการมุ่งเน้นให้มีการประสานการดำเนินงานกับทุกภาคส่วนเพื่อให้บรรลุเป้าหมายร่วมกัน สะท้อนจากสถานการณ์การบรรลุเป้าหมายแผนแม่บทภายใต้ยุทธศาสตร์ชาติ ที่ยังมีสัดส่วนของเป้าหมายแผนแม่บทย่อยภายใต้ยุทธศาสตร์ชาติที่ยังอยู่ในสถานการณ์บรรลุเป้าหมายต่ำกว่าค่าเป้าหมาย ณ ปี ๒๕๖๓ เป็นสัดส่วนมากถึงร้อยละ ๘๐.๗๑ นอกจากนี้ สัดส่วนการลงทุนของภาคเอกชนต่อการลงทุนรวมในการจัดบริการสาธารณะในปี ๒๕๖๓ อยู่ที่เพียงร้อยละ ๑๐.๗ เท่านั้น ต่ำกว่าค่าเป้าหมายของแผนแม่บทภายใต้ยุทธศาสตร์ชาติ ที่ร้อยละ ๒๐ ในปี ๒๕๖๕ ซึ่งรวมถึงการเข้ามามีส่วนร่วมของภาคส่วนต่าง ๆ ในการติดตาม ตรวจสอบการดำเนินงานภาครัฐอาจยังมีข้อจำกัดและไม่สามารถดำเนินการได้อย่างมีประสิทธิภาพข้อจำกัดที่สำคัญอีกประการ คือ การที่โครงสร้างพื้นฐานและกระบวนการทำงานของหน่วยงานของรัฐยังไม่สนับสนุนการทำงานของรัฐบาลดิจิทัลแบบครบวงจร โดยหน่วยงานของรัฐขาดการจัดเก็บและการเชื่อมโยงข้อมูลในรูปแบบดิจิทัลที่เป็นระบบและบูรณาการ ส่งผลให้การจัดเก็บข้อมูลมีความซ้ำซ้อน กระจุกกระจายไม่มีการจัดกลุ่ม จัดหมวดหมู่ ข้อมูลไม่มีคุณภาพ ไม่มีมาตรฐาน ไม่ถูกต้องครบถ้วน ไม่เป็นปัจจุบัน และไม่อยู่ในรูปแบบที่พร้อมต่อการใช้งานโดยเฉพาะกระบวนการขอใช้ข้อมูลซับซ้อนและใช้เวลานาน รวมถึงข้อมูลทรัพยากรต่าง ๆ ของภาครัฐเพื่อการพัฒนาประเทศยังขาดการบูรณาการและการบริหารอย่างเป็นระบบขาดการนำวิเคราะห์และใช้งานในการตัดสินใจ ซึ่งสามารถสะท้อนได้จากผลการสำรวจรัฐบาลอิเล็กทรอนิกส์ปี ๒๕๖๓ ซึ่งประกอบด้วย ดัชนีรัฐบาลอิเล็กทรอนิกส์ ที่ประเทศไทยอยู่ในอันดับที่ ๕๗ และมีค่าคะแนน ๐.๗๕๖๕ เทียบกับประเทศสิงคโปร์ที่ได้รับการจัดอันดับที่ ๑๑ และมีค่าคะแนน ๐.๙๑๕๐ ดัชนีการมีส่วนร่วมทางอิเล็กทรอนิกส์ มีค่าคะแนน ๐.๗๗๓๘ ดัชนีทุนมนุษย์ มีค่าคะแนน ๐.๗๗๕๑ และดัชนีการให้บริการภาครัฐออนไลน์ มีค่าคะแนน ๐.๗๙๔๑๑๓ ๓ ในขณะเดียวกัน บุคลากรภาครัฐยังคุ้นชินกับวิธีการทำงานในรูปแบบเดิม ขาดทักษะด้านดิจิทัลและการคิดสร้างสรรค์ ขาดการสร้างแรงจูงใจเพื่อกระตุ้นให้บุคลากรภาครัฐพัฒนาตนเองให้ทันต่อบริบทปัจจุบันบุคลากรไม่สามารถปรับตัวให้เข้ากับเทคโนโลยีดิจิทัล ขาดวัฒนธรรมของภาครัฐ และบางกรณีเป็นเหตุผลสำคัญในการขัดขวางการนำเทคโนโลยีดิจิทัลมาประยุกต์ใช้ในการบริหารจัดการภาครัฐ ซึ่งปัจจัยสำคัญประการหนึ่งคือ การที่ระบบการจ้างงานภาครัฐไม่ดึงดูดคนรุ่นใหม่ที่มีศักยภาพ ทั้งในมิติระบบการสรรหาค่าตอบแทนการบริหารผลการทำงาน ความก้าวหน้าในอาชีพ หรือการประเมินศักยภาพ รวมทั้งวัฒนธรรมองค์กรที่ไม่ทันสมัยและไม่เป็นมืออาชีพ ทำให้ไม่ส่งเสริมให้บุคลากรภาครัฐพัฒนาตนเองและเกิดความผูกพันต่อองค์กร ไม่เอื้อให้เกิดกรอบความคิดที่ต้องการจะพัฒนาตนเอง และความผูกพันต่อองค์กร ส่งผลให้ส่วนราชการไม่สามารถใช้ประโยชน์จากกำลังคนได้เต็มศักยภาพนอกจากนั้น กฎหมายไทยจำนวนมากมีความล้าสมัย ไม่เอื้อต่อการทำงานและการปรับตัวของภาครัฐให้สอดคล้องกับสถานการณ์ รวมถึงการอำนวยความสะดวกแก่ประชาชนและภาคเอกชน กระบวนการแก้ไขกฎหมายมีระยะเวลานานทำให้ไม่สามารถปรับปรุงกฎหมายให้รองรับการเปลี่ยนแปลงและขาดการนำเครื่องมือและเทคโนโลยีสมัยใหม่เข้ามาช่วยในการแก้ไขปรับปรุง พัฒนากฎหมาย หรือยกเลิกกฎหมาย ขาดฐานข้อมูลด้านกฎหมายของประเทศ เพื่อรองรับการเข้าถึงกระบวนการของกฎหมาย ให้ทุกภาคส่วนมีส่วนร่วมในการกำหนดกฎหมาย ขาดความตระหนักถึงการปฏิบัติตามกฎหมายและผลที่จะได้รับอย่างเคร่งครัด ส่งผลให้เกิดความไม่เท่าเทียมกันของการบังคับใช้กฎหมาย โดยสะท้อนได้จากประสิทธิภาพในการบังคับใช้กฎหมายของประเทศไทย เทียบเคียงจากมิติด้านการบังคับใช้กฎหมายของดัชนีนิติธรรม พบว่า ในปี ๒๕๖๓ ประเทศไทย มีคะแนน ๐.๔๗ คะแนน จัดอยู่ลำดับที่ ๘๓ จาก ๑๒๘ ประเทศทั่วโลก ทั้งนี้ คะแนนในการบังคับใช้กฎหมายของประเทศไทยมีแนวโน้มลดลงอย่างต่อเนื่อง จาก ๐.๕๐ คะแนนในปี ๒๕๖๑ เป็น ๐.๔๘ คะแนนในปี ๒๕๖๒ และ ๐.๔๗ คะแนน ในปี ๒๕๖๓

๒. เป้าหมายการพัฒนา

๒.๑ ความเชื่อมโยงของหมุดหมายกับเป้าหมายหลักของแผนพัฒนาฯ ฉบับที่ ๑๓ และยุทธศาสตร์ชาติ

ภาครัฐจำเป็นต้องเร่งพัฒนาและปรับตัวเพื่อลดช่องว่างของการปฏิบัติงานให้มีศักยภาพที่เหมาะสม ในฐานะที่เป็นกลไกหลักในการขับเคลื่อนการพัฒนาประเทศบนหลักการบริหารงานภาครัฐแนวใหม่ คือ การปรับเปลี่ยนการบริหารจัดการภาครัฐ โดยนำหลักการเพิ่มประสิทธิภาพของระบบราชการและการแสวงหา ประสิทธิภาพในการปฏิบัติราชการที่มุ่งการบรรลุเป้าหมายการพัฒนาประเทศ โดยมีประเด็นที่ต้องดำเนินการ เพื่อรับมือกับแนวโน้มการเปลี่ยนแปลงและเสริมสร้างความสามารถของภาครัฐ ประกอบด้วย ๑) พัฒนาการ ให้บริการภาครัฐที่ตอบสนองต่อโจทย์ สะดวก ประหยัด แก่ประชาชนและผู้ประกอบการ โดยพัฒนาคุณภาพการให้บริการ และเปิดโอกาสให้ภาคส่วนอื่นเข้ามามีส่วนร่วม ๒) ปรับเปลี่ยนการบริหารจัดการและโครงสร้างของภาครัฐ ให้ยืดหยุ่น เชื่อมโยง เปิดกว้าง และมีประสิทธิภาพเพื่อรองรับการเปลี่ยนแปลงที่เอื้อต่อการพัฒนาประเทศ ๓) ปรับเปลี่ยนภาครัฐเป็นรัฐบาลดิจิทัลที่ใช้ข้อมูลในการบริหารจัดการเพื่อการพัฒนาประเทศ และสร้าง ระบบบริหารจัดการ และ ๔) การสร้างระบบบริหารภาครัฐที่ส่งเสริมการปรับเปลี่ยนและพัฒนาบุคลากร ให้มี ทักษะที่จำเป็นในการให้บริการภาครัฐดิจิทัลและปรับปรุงกฎหมาย ระเบียบ มาตรการภา ภาครัฐให้เอื้อต่อ การพัฒนาประเทศ ซึ่งตอบสนองต่อเป้าหมายหลักของแผนพัฒนาฯ ฉบับที่ ๑๓ จำนวน ๒ เป้าหมาย ได้แก่ เป้าหมายที่ ๓) การมุ่งสู่สังคมแห่งโอกาสและความเป็นธรรม โดยมีบริการสาธารณะทั่วถึง เท่าเทียม และ เป้าหมายที่ ๕) การเสริมสร้างความสามารถของประเทศในการรับมือกับความเสี่ยงและการเปลี่ยนแปลง ภายใต้บริบทโลกใหม่การพัฒนาตามหมุดหมายฯ จะสามารถส่งผลต่อการบรรลุเป้าหมายตามยุทธศาสตร์ชาติใน ๔ ด้านได้แก่ ๑) ยุทธศาสตร์ชาติด้านความมั่นคง ในประเด็นเป้าหมาย ประชาชนอยู่ดี กินดี และมีความสุข ๒) ยุทธศาสตร์ชาติด้านการสร้างความสามารถในการแข่งขัน ใน ๒ ประเด็นเป้าหมาย คือ ประเทศไทยเป็นประเทศที่ พัฒนาแล้วเศรษฐกิจเติบโตอย่างมีเสถียรภาพและยั่งยืน และประเทศไทยมีขีดความสามารถในการแข่งขันสูงขึ้น ๓) ยุทธศาสตร์ชาติด้านการสร้างโอกาสและความเสมอภาคทางสังคมใน ๒ ประเด็นเป้าหมาย คือ สร้างความเป็น ธรรมและลดความเหลื่อมล้ำในทุกมิติ และเพิ่มขีดความสามารถของชุมชนท้องถิ่นในการพัฒนา การพึ่งตนเอง และการจัดการตนเองเพื่อสร้างสังคมคุณภาพ ๔) ยุทธศาสตร์ชาติด้านการปรับสมดุลและพัฒนาระบบการบริหาร จัดการภาครัฐ ๒ ประเด็นเป้าหมาย คือ ภาครัฐมีวัฒนธรรมการทำงานที่มุ่งผลสัมฤทธิ์และผลประโยชน์ส่วนรวม ตอบสนองความต้องการของประชาชนได้อย่างสะดวก รวดเร็ว โปร่งใส และภาครัฐมีขนาดที่เล็กลง พร้อมปรับตัว ให้ทันต่อการเปลี่ยนแปลง นอกจากนี้ หมุดหมายที่ ๑๓ ยังมีความเชื่อมโยงกับเป้าหมายแผนแม่บทภายใต้ ยุทธศาสตร์ชาติใน ๔ ประเด็น ได้แก่ ประเด็นที่ ๑๗ ความเสมอภาคและหลักประกันทางสังคม ประเด็นที่ ๒๐ การบริการประชาชนและประสิทธิภาพภาครัฐ ประเด็นที่ ๒๑ การต่อต้านการทุจริตและประพฤติมิชอบ ประเด็นที่ ๒๒ กฎหมายและกระบวนการยุติธรรม

๒.๒ เป้าหมาย ตัวชี้วัด และค่าเป้าหมายของการพัฒนาระดับหมุดหมาย

เป้าหมายที่ ๑ การบริการภาครัฐ มีคุณภาพ เข้าถึงได้

ตัวชี้วัดที่ ๑.๑ ความพึงพอใจในคุณภาพการให้บริการของภาครัฐ ไม่น้อยกว่าร้อยละ ๙๐

เป้าหมายที่ ๒ ภาครัฐที่มีขีดสมรรถนะสูง คล่องตัว

ตัวชี้วัดที่ ๒.๑ ผลการสำรวจรัฐบาลอิเล็กทรอนิกส์ ในองค์ประกอบ ดัชนีรัฐบาลอิเล็กทรอนิกส์ ดัชนีการมีส่วนร่วม

ทางอิเล็กทรอนิกส์ ดัชนีทุนมนุษย์ และดัชนีการให้บริการภาครัฐออนไลน์ ไม่เกินอันดับที่ ๔๐

ของโลก และมีคะแนนไม่ต่ำกว่า ๐.๘๒

๓. แผนที่กลยุทธ์

๔. กลยุทธ์การพัฒนา

กลยุทธ์ที่ ๑ การพัฒนาคุณภาพการให้บริการภาครัฐที่ตอบสนอง โจทย์ สะดวก และประหยัด

กลยุทธ์ย่อยที่ ๑.๑ ยกเลิกภารกิจการให้บริการที่สามารถเปิดให้ภาคส่วนอื่นให้บริการแทน

โดยยกเลิกภารกิจการให้บริการของภาครัฐที่มีต้นทุนสูง เมื่อเทียบกับเอกชน หรือไม่มีความจำเป็นที่ภาครัฐต้องดำเนินการ โดยพัฒนากลไกและสร้างแรงจูงใจให้องค์กรปกครองส่วนท้องถิ่น ภาคเอกชน วิชาชีพเพื่อสังคม องค์กรนอกภาครัฐ และภาคีการพัฒนาอื่น ๆ เข้ามาดำเนินการหรือร่วมดำเนินการ ในลักษณะนวัตกรรมการให้บริการในการตอบสนองความต้องการของประชาชนและการพัฒนาประเทศ ที่มีการร่วมรับผลประโยชน์และความเสี่ยงในการดำเนินการ

กลยุทธ์ย่อยที่ ๑.๒ ทบทวนกระบวนการทำงานของภาครัฐควบคู่กับพัฒนาการบริการภาครัฐ ในรูปแบบดิจิทัลแบบเบ็ดเสร็จ โดยปรับเปลี่ยนกระบวนการทำงานของภาครัฐจากการควบคุมมาเป็นการกำกับดูแลหรือเพิ่มความสะดวก รวดเร็ว โดยเฉพาะขั้นตอนการอนุมัติ อนุญาตต่าง ๆ พร้อมทั้งปรับกระบวนการทำงานภาครัฐโดยลดขั้นตอนที่ไม่จำเป็นและให้มีการเชื่อมโยงการให้บริการระหว่างหน่วยงานให้เกิดการทำงานแบบบูรณาการ โดยกำหนดเป้าหมายการบริการภาครัฐแบบเบ็ดเสร็จในทุกบริการที่ภาครัฐยังต้องดำเนินการ ให้เกิดการบูรณาการระหว่างหน่วยงานอย่างเป็นรูปธรรมตั้งแต่ระดับนโยบาย แผนงบประมาณ กำลังคน และการติดตามประเมินผล ให้เป็นเอกภาพและมุ่งสู่เป้าหมายร่วมกัน

กลยุทธ์ที่ ๒ การปรับเปลี่ยนการบริหารจัดการและโครงสร้างของภาครัฐให้ยืดหยุ่น เชื่อมโยง เปิดกว้าง และมีประสิทธิภาพเพื่อรองรับการเปลี่ยนแปลงที่เอื้อต่อการพัฒนาประเทศ

กลยุทธ์ย่อยที่ ๒.๑ เร่งทบทวนบทบาทภาครัฐและกระจายอำนาจการบริหารจัดการภาครัฐ โดยปรับบทบาทและภารกิจใหม่ให้รองรับแนวทางการพัฒนาประเทศและสถานการณ์ในอนาคต ส่งเสริมการกระจายอำนาจการบริหารจัดการภาครัฐ โดยเฉพาะในเรื่องโครงสร้างภาครัฐ อัตรากำลัง งบประมาณ การจัดซื้อจัดจ้างให้เกิดความยืดหยุ่น คล่องตัว มีประสิทธิภาพในการบริหารของส่วนราชการและจังหวัด และแก้ไขปรับปรุง พัฒนากฎหมาย กฎระเบียบ ให้เอื้อต่อการกระจายอำนาจของส่วนราชการและการบูรณาการการทำงานร่วมกันของหน่วยงานของรัฐ รวมทั้งส่งเสริมให้องค์กรปกครองส่วนท้องถิ่นมีศักยภาพพร้อมรับภารกิจจากส่วนกลางไปดำเนินการได้ ทั้งนี้ ควรมีการกำหนดกลไกที่สามารถให้หน่วยงานของรัฐสามารถปรับเปลี่ยนการทำงานหรือสร้างนวัตกรรมโดยไม่ติดอยู่ภายใต้กรอบเงื่อนไขของกฎระเบียบเดิมโดยเร็ว เป็นอันดับแรก

กลยุทธ์ย่อยที่ ๒.๒ สร้างความโปร่งใสและธรรมาภิบาลภาครัฐ โดยเปิดเผยข้อมูลผ่านเทคโนโลยีต่าง ๆ ให้ประชาชน องค์กร เครือข่าย และภาคีการพัฒนาต่าง ๆ สามารถเข้าถึงข้อมูลและมีส่วนร่วมในการให้ข้อมูล ข้อเท็จจริง ความคิดเห็น และตรวจสอบการดำเนินงานของหน่วยงานรัฐผ่านช่องทางการติดต่อสื่อสารระหว่างกันที่หลากหลาย มีการบูรณาการการบริหารจัดการและนำไปประกอบการตัดสินใจของหน่วยงานของรัฐในการแก้ปัญหาและการพัฒนาาร่วมกัน เพื่อลดการทุจริตคอร์รัปชัน

กลยุทธ์ที่ ๓ การปรับเปลี่ยนภาครัฐเป็นรัฐบาลดิจิทัลที่ใช้ข้อมูลในการบริหารจัดการเพื่อการพัฒนาประเทศ

กลยุทธ์ย่อยที่ ๓.๑ ปรับเปลี่ยนข้อมูลภาครัฐทั้งหมดให้เป็นดิจิทัล โดยจัดทำข้อมูลสำหรับการบริหารจัดการทรัพยากรของประเทศทั้งในด้านงบประมาณ ทรัพยากรบุคคล และข้อมูลอื่นของหน่วยงานของรัฐทั้งหมดอย่างบูรณาการให้เป็นดิจิทัลที่มีมาตรฐาน ถูกต้อง ปลอดภัย พร้อมใช้งาน มีการจัดเก็บที่ไม่ซ้ำซ้อน ไม่เป็นภาระกับผู้ให้ข้อมูล มีการเชื่อมโยงข้อมูลระหว่างหน่วยงานของรัฐกับภาคเอกชน เพื่อให้เกิดการวิเคราะห์และประมวลผลข้อมูลประกอบการตัดสินใจเชิงนโยบายและการบริการภาครัฐให้สอดคล้องกับบริบทการพัฒนาได้อย่างเป็นปัจจุบัน พร้อมทั้งเปิดเผยข้อมูลที่จำเป็นต่อสาธารณะในการใช้ประโยชน์ร่วมกันในการพัฒนาประเทศ ทั้งนี้ เร่งพัฒนาระบบที่บูรณาการข้อมูลสำหรับการบริหารจัดการทรัพยากรภาครัฐในภาพรวมที่สำคัญต่อการตัดสินใจในเชิงนโยบายให้แล้วเสร็จเป็นลำดับแรก

กลยุทธ์ย่อยที่ ๓.๒ ปรับเปลี่ยนกระบวนการทำงานภาครัฐเป็นดิจิทัล โดยออกแบบกระบวนการทำงานใหม่ ยกเลิกการใช้เอกสารและขั้นตอนการทำงานที่หมดความจำเป็นหรือมีความจำเป็นน้อย นานาเทคโนโลยีดิจิทัลมาประยุกต์ใช้ตลอดกระบวนการทำงาน ตั้งแต่การวางแผน การปฏิบัติงาน และการติดตามประเมินผล โดยเฉพาะการให้บริการประชาชนและผู้ประกอบการให้มีความคล่องตัว สะดวก รวดเร็ว มีช่องทาง

และรูปแบบการให้บริการที่หลากหลายที่สอดคล้องกับการทำงานแบบดิจิทัล

กลยุทธ์ที่ ๔ การสร้างระบบบริหารภาครัฐที่ส่งเสริมการปรับเปลี่ยนและพัฒนาบุคลากร ให้มีทักษะที่จำเป็นในการให้บริการภาครัฐดิจิทัล และปรับปรุงกฎหมาย ระเบียบ มาตรการภาครัฐให้เอื้อต่อการพัฒนาประเทศ

กลยุทธ์ย่อยที่ ๔.๑ ปรับระบบการบริหารทรัพยากรบุคคลภาครัฐเพื่อดึงดูดและรักษาผู้มีศักยภาพมาขับเคลื่อนการพัฒนาประเทศ โดยให้ความสำคัญกับการเชื่อมโยงแผนกลยุทธ์องค์กร และกลยุทธ์การบริหารทรัพยากรบุคคลที่สามารถดำเนินการให้เกิดผลสัมฤทธิ์ในทางปฏิบัติได้อย่างแท้จริง โดยจะต้องทบทวนแนวทางการขับเคลื่อนภารกิจเพื่อให้ภาครัฐมีขนาดและต้นทุนที่เหมาะสม ตลอดจนปรับเปลี่ยนตำแหน่งงานที่สามารถถ่ายโอนภารกิจมาเป็นตำแหน่งงานหลักที่มีความจำเป็นต่อการพัฒนาประเทศ อีกทั้งปรับปรุงรูปแบบการจ้างงานภาครัฐให้หลากหลาย ยืดหยุ่น ครอบคลุมการจ้างงานในรูปแบบสัญญา หรือรูปแบบการทำงานไม่ตลอดชีพมากขึ้น และลดการจ้างงานแบบตลอดชีพ เพื่อให้สามารถตอบสนองต่อบริบทและเงื่อนไขการจ้างงานในปัจจุบันและดึงดูดผู้มีความรู้ความสามารถเข้ามาปฏิบัติงานในภาครัฐเพื่อผลักดันภารกิจได้อย่างทันการณ์และมีประสิทธิภาพ พร้อมทั้งให้ความสำคัญกับการสร้างพื้นที่นวัตกรรม รูปแบบการจ้างงานเพื่อให้การขับเคลื่อนการเปลี่ยนแปลงเป็นไปอย่างรวดเร็ว เป็นรูปธรรม และเหมาะสม รวมทั้งส่งเสริมการพัฒนาสมรรถนะบุคลากรภาครัฐด้านดิจิทัลแบบองค์รวม ตลอดจนพัฒนาทัศนคติ จริยธรรม องค์กรความรู้ และทักษะ พร้อมทั้งพัฒนาระบบการประเมินผลบุคลากรภาครัฐที่สามารถส่งเสริมและสะท้อนศักยภาพในการร่วมขับเคลื่อนเป้าหมายของประเทศอย่างเป็นระบบ ทั้งในระดับองค์กร ระดับทีม และระดับบุคคล ตลอดจนระบบการบริหารจัดการทรัพยากรบุคคลที่สามารถยกระดับการใช้ทรัพยากรบุคคลทุกคนให้เกิดความคุ้มค่าและประโยชน์ต่อการพัฒนาประเทศ

กลยุทธ์ย่อยที่ ๔.๒ ยกเลิกกฎหมายที่หมดความจำเป็นและพัฒนากฎหมายที่เอื้อต่อการพัฒนาประเทศ ตลอดจนปรับปรุงกระบวนการยุติธรรมให้มีประสิทธิภาพสูงขึ้น โดยภาครัฐต้องให้ความสำคัญกับการบังคับใช้กฎหมายที่จริงจัง การปรับเปลี่ยนบทบาทมาเป็นผู้อำนวยความสะดวกแก่ภาคเอกชน และประชาชนในการพัฒนา และปฏิรูปกฎหมายให้มีเป้าหมายที่วัดได้ในการสร้างความอยู่ดีมีสุขของคนไทย และการเพิ่มขีดความสามารถในการแข่งขันของประเทศ รวมทั้งปรับปรุงกระบวนการยุติธรรมให้มีประสิทธิภาพสูงขึ้นและมีการทำงานระหว่างหน่วยงานที่เกี่ยวข้องอย่างบูรณาการ เพื่อให้เกิดกระบวนการทำงานที่รวดเร็ว เป็นธรรมต่อผู้มีส่วนได้ส่วนเสีย และอำนวยความสะดวกแก่ประชาชนได้อย่างทั่วถึง รวมทั้งกำหนดให้มีหน่วยงานกลางดำเนินการเร่งรัดการปรับปรุงแก้ไขกฎหมายที่ล้าสมัย ยกเลิกกฎหมายที่หมดความจำเป็น ซ้ำซ้อน หรือเป็นอุปสรรคต่อการดำเนินงานและการปรับตัวให้ทันการณของภาครัฐ โดยเฉพาะกฎหมายที่ขัดกับการพัฒนารัฐบาลดิจิทัลในทุกกระดับและกฎหมายที่เกี่ยวกับการตรวจสอบการดำเนินการของภาครัฐที่ต้องมุ่งเป้าร่วมกันในการพัฒนาประเทศ พร้อมทั้งจัดให้มีการพัฒนาและบูรณาการฐานข้อมูลกลางด้านกฎหมายของประเทศที่มีความปลอดภัยสูง สะดวก เข้าถึงได้ง่าย จำแนกประเภทตามการใช้งานของผู้ใช้บริการ

ส่วนที่ ๕

การขับเคลื่อนแผนสู่การปฏิบัติ

การบรรลุเป้าหมายของแผนพัฒนาฯ ฉบับที่ ๑๓ ต้องอาศัยการดำเนินงานจากทุกภาคส่วนที่เชื่อมประสานกันอย่างเป็นระบบ ครอบคลุมตั้งแต่กระบวนการขับเคลื่อนที่สามารถถ่ายทอดเป้าหมาย และกลยุทธ์ของแผนไปสู่การดำเนินงานในระดับมาตรการ แผนงาน และโครงการ ได้อย่างสอดคล้องเชื่อมโยง และสามารถสะท้อนถึงเป้าหมายการพัฒนาได้อย่างแท้จริง รวมถึงการผลักดันให้เกิดการทำงานอย่างบูรณาการในประเด็นการพัฒนาที่ครอบคลุมภารกิจของหลายหน่วยงาน และการประสานความร่วมมือกับภาคส่วนอื่น ๆ ที่เป็นภาคีการพัฒนาเพื่อผนึกกำลังในการที่จะขับเคลื่อนการพัฒนาให้สัมฤทธิ์ผล

ในขณะเดียวกัน การขับเคลื่อนแผนพัฒนาฯ ฉบับที่ ๑๓ ให้ประสบผลสำเร็จยังต้องอาศัยกลไกการจัดสรรงบประมาณที่เป็นไปในทิศทางเดียวกัน ตลอดจนกระบวนการติดตามประเมินผลที่มีประสิทธิภาพและอยู่บนพื้นฐานของการมีส่วนร่วม เพื่อสนับสนุนให้หน่วยงานที่เกี่ยวข้องมีข้อมูลที่เป็นประโยชน์ต่อการปรับปรุงแผนงานและวิธีการดำเนินงานให้สามารถตอบสนองต่อเป้าหมายได้มากยิ่งขึ้น ซึ่งจะช่วยให้การขับเคลื่อนแผนสู่การปฏิบัติบรรลุผลสำเร็จ และสนับสนุนการพัฒนาให้บรรลุตามวิสัยทัศน์ “ประเทศไทยมีความมั่นคง มั่งคั่ง ยั่งยืน เป็นประเทศพัฒนาแล้ว ด้วยการพัฒนาตามหลักปรัชญาของเศรษฐกิจพอเพียง” ต่อไป

๕.๑ หลักการขับเคลื่อนแผนสู่การปฏิบัติ

๕.๑.๑ การใช้วงจรการบริหารงานคุณภาพเป็นกรอบแนวทาง เพื่อให้เกิดกระบวนการทำงานที่เป็นระบบและมีการพัฒนาปรับปรุงอย่างต่อเนื่อง โดยครอบคลุมการดำเนินงาน ๔ ขั้นตอนที่มีความเชื่อมโยงกัน ได้แก่ การวางแผน การปฏิบัติตามแผน การติดตาม ตรวจสอบ ประเมินผลการดำเนินงาน และการปรับปรุงแก้ไขการดำเนินงานตามผลการตรวจสอบ

๕.๑.๒ การมุ่งเน้นผลสัมฤทธิ์ โดยให้ความสำคัญกับการวัดผลสำเร็จของการดำเนินงานด้วยเป้าหมายตัวชี้วัด และค่าเป้าหมายที่เป็นรูปธรรม ทั้งในเชิงประสิทธิภาพและประสิทธิผล ในทุกระบวนการของวงจรการบริหารงานคุณภาพ

๕.๑.๓ การผสมผสานกลไกในหลากหลายมิติ ทั้งกลไกในเชิงยุทธศาสตร์ ซึ่งมุ่งเน้นการสร้างปัจจัยที่จะเป็นกุญแจสำคัญที่นำไปสู่เป้าหมาย พร้อมทั้งมีการจัดลำดับการดำเนินงานตามความสำคัญและความเร่งด่วน กลไกตามภารกิจ ที่เป็นการดำเนินงานตามหน้าที่ความรับผิดชอบตามกฎหมายและความเชี่ยวชาญของหน่วยงาน และกลไกในเชิงพื้นที่ ที่เป็นการแปลงแผนพัฒนาฯ ไปสู่การปฏิบัติผ่านการมองภาพเชิงองค์รวมในระดับภาคและจังหวัด โดยคำนึงถึงความสอดคล้องกับสภาพภูมิสังคมของพื้นที่

๕.๑.๔ การดำเนินงานโดยอาศัยความร่วมมือ จากทุกภาคส่วน เพื่อสร้างการยอมรับและลดข้อจำกัดที่เกิดจากการดำเนินงานโดยหน่วยงานใดหน่วยงานหนึ่ง หรือการดำเนินงานโดยภาครัฐแต่เพียงฝ่ายเดียว โดยให้ความสำคัญกับการดำเนินงานที่เชื่อมประสานกันและมีเป้าหมายร่วมกัน

๕.๒ แนวทางการขับเคลื่อนแผนสู่การปฏิบัติ

กระบวนการขับเคลื่อนแผนพัฒนาฯ ฉบับที่ ๑๓ สู่การปฏิบัติ

๕.๒.๑ กลไกการขับเคลื่อน

กลไกการขับเคลื่อนประกอบด้วยการทำงานผ่านกลไกสองส่วนที่คู่ขนานกัน ได้แก่ กลไกการบูรณาการแบบมุ่งผลสัมฤทธิ์ ซึ่งเป็นกลไกที่มีจุดมุ่งหมายในการขับเคลื่อนแผนพัฒนาฯ ฉบับที่ ๑๓ ให้บรรลุผลสัมฤทธิ์ตามเป้าหมาย ผ่านการบูรณาการทางงานของหน่วยงานภาครัฐที่เกี่ยวข้องและการสร้างความร่วมมือกับภาคส่วนอื่น ๆ และกลไกตามภารกิจ รวมถึงกลไกในระดับพื้นที่ ซึ่งเป็นการขับเคลื่อนผ่านการดำเนินงานตามภารกิจประจำของหน่วยงานและการดำเนินงานในระดับ พื้นที่ โดยสาระสำคัญของการทำงานขับเคลื่อนแผนพัฒนาฯ ฉบับที่ ๑๓ ผ่านกลไกทั้งสองส่วน มีดังนี้

๑) กลไกการบูรณาการแบบมุ่งผลสัมฤทธิ์ เป็นกลไกการดำเนินงานในเชิงยุทธศาสตร์ ที่มุ่งเน้นให้เกิดการบูรณาการการดำเนินงานของหน่วยงานภาครัฐต่าง ๆ ที่เกี่ยวข้อง และเชื่อมโยงการทำงานกับคณะกรรมการระดับชาติที่มีอยู่ รวมถึงสร้างความร่วมมือในการขับเคลื่อนระหว่างภาครัฐกับภาคส่วนอื่น ๆ ทั้งภาคเอกชน ภาคประชาสังคม ภาควิชาการ ประชาชน และภาคีการพัฒนาต่าง ๆ เพื่อผลักดันให้การขับเคลื่อนหมุดหมายต่าง ๆ บรรลุเป้าหมายได้ตามที่กำหนดอย่างเป็นรูปธรรม โดยจะให้ความสำคัญกับการจัดทำหรือขับเคลื่อนมาตรการ แผนงาน และโครงการ ที่มีความสำคัญในระดับสูงต่อการบรรลุเป้าหมายของแต่ละหมุดหมาย โดยเฉพาะการดำเนินงานที่มีความเกี่ยวข้องกับหลาย หน่วยงาน การดำเนินงานที่เป็นการริเริ่มขึ้นใหม่ หรืออยู่นอกเหนือจากภารกิจปกติของหน่วยงานที่เกี่ยวข้อง

นอกจากนี้ กลไกนี้จะมีบทบาทในการกำกับและติดตามความก้าวหน้าในการดำเนินงาน รวมถึงให้ข้อเสนอแนะ แก่หน่วยงานในระดับปฏิบัติ

๒) กลไกตามภารกิจ เป็นการเชื่อมโยงการดำเนินงานตามภารกิจของหน่วยงาน ให้สามารถสนับสนุนการบรรลุเป้าหมายของแผนพัฒนาฯ ฉบับที่ ๑๓ โดยหน่วยงานภาครัฐพิจารณา ดำเนินการจัดทำแผนระดับที่ ๓ มาตรการ แผนงาน และโครงการ ในการขับเคลื่อนแผนพัฒนาฯ ฉบับที่ ๑๓ สู่การปฏิบัติ ผ่านกลไกของหน่วยงานที่เป็นภาคีการพัฒนาต่าง ๆ

๓) กลไกในระดับพื้นที่ โดยจัดทำแผนพัฒนาภาค แผนพัฒนาจังหวัด และแผนระดับพื้นที่ ต่าง ๆ ให้สนับสนุนการขับเคลื่อนแผนพัฒนาฯ ฉบับที่ ๑๓ ในการกำหนดแนวทางการพัฒนาและแผนงาน โครงการที่ส่งผลกระทบต่อการบรรลุเป้าหมายของแผนพัฒนาฯ ฉบับที่ ๑๓ และแผนระดับที่ ๒ อื่น ๆ พร้อมกับ การแก้ปัญหาของพื้นที่และการพัฒนาพื้นที่โดยสอดคล้องกับศักยภาพ ตลอดจนสนับสนุนการบรรลุเป้าหมาย ของยุทธศาสตร์ชาติ

๕.๒.๒ กลไกงบประมาณ

กลไกงบประมาณเป็นเครื่องมือสำคัญในการขับเคลื่อนแผนพัฒนาฯ ฉบับที่ ๑๓ ให้สามารถ บรรลุผลสัมฤทธิ์ได้อย่างมีประสิทธิภาพ โดยประกอบด้วย

๑) การบูรณาการการขับเคลื่อนแผนพัฒนาฯ ฉบับที่ ๑๓ เข้ากับการจัดทางงบประมาณ รายจ่ายประจำปี เพื่อให้ระบบงบประมาณสามารถสนับสนุนการบรรลุผลสัมฤทธิ์ตามเป้าหมายของ แผนพัฒนาฯ ฉบับที่ ๑๓ โดยผนวกประเด็นการพัฒนาภายใต้แผนพัฒนาฯ ฉบับที่ ๑๓ ที่ต้องมุ่งเน้นในแต่ละปี เข้ากับยุทธศาสตร์การจัดสรรงบประมาณ

๒) การสนับสนุนให้หน่วยงานในระดับพื้นที่สามารถบริหารจัดการงบประมาณได้ อย่างยืดหยุ่น และสอดคล้องเชื่อมโยงกับแผนพัฒนาฯ ฉบับที่ ๑๓ เพื่อขับเคลื่อนประเด็นการพัฒนาสำคัญ ที่เหมาะสมกับบริบท ศักยภาพ และความต้องการที่แตกต่างกันของแต่ละพื้นที่ได้อย่างแท้จริง

๓) การส่งเสริมการดำเนินงานของภาคีการพัฒนาต่าง ๆ โดยสนับสนุนให้ภาคเอกชน และภาคีการพัฒนาต่าง ๆ ที่มีศักยภาพเข้ามาลงทุนในภาคการผลิตและบริการเป้าหมายของแผนพัฒนาฯ ฉบับที่ ๑๓ รวมถึงดำเนินงานในกิจกรรมการพัฒนาที่เอกชนมีความเชี่ยวชาญ ภายใต้การกำหนดมาตรฐานและ การกำกับดูแลที่โปร่งใส และสามารถสนับสนุนให้การลงทุนเกิดประสิทธิภาพและประสิทธิผลสูงสุด

๕.๒.๓ การเสริมสร้างบทบาทของทุกภาคส่วนในการร่วมขับเคลื่อนแผนพัฒนาฯ ฉบับที่ ๑๓ โดยสนับสนุนการประสานกำลังของ “บวร” (บ้าน วัด โรงเรียน) ซึ่งครอบคลุมถึงชุมชน องค์กรปกครอง ส่วนท้องถิ่น ศาสนสถาน สถาบันทางศาสนา บุคลากรและองค์กรทางการศึกษา อาสาสมัคร จิตอาสา และภาคีการพัฒนาต่าง ๆ เพื่อแปลงกลยุทธ์ในแผนพัฒนาฯ ฉบับที่ ๑๓ ไปสู่การร่วมแก้ไขปัญหา และการพัฒนาอย่างมีส่วนร่วมของชุมชนท้องถิ่น รวมทั้งสร้างแพลตฟอร์มหรือช่องทางให้ทุกภาคีมีโอกาส แสดงความคิดเห็น เข้าร่วมกิจกรรมการพัฒนาของชุมชน และร่วมกับองค์กรปกครองส่วนท้องถิ่น

และหน่วยงานในระดับพื้นที่อื่น ๆ ในการขับเคลื่อนแผนพัฒนาฯ ฉบับที่ ๑๓ ซึ่งจะช่วยฟื้นฟูให้ชุมชนเข้มแข็ง และสนับสนุนให้ชุมชนเป็นกำลังที่สำคัญในการพัฒนาประเทศ ตลอดจนการขับเคลื่อนแผนพัฒนาฯ ฉบับที่ ๑๓ ผ่านการเสริมสร้างความร่วมมือกับประชาคมและองค์กรระหว่างประเทศ โดยเฉพาะประเด็น การพัฒนาที่มีความสำคัญในระดับภูมิภาคและอนุภูมิภาค

๕.๓ การติดตามและประเมินผล

การติดตามและประเมินผลการขับเคลื่อนแผนพัฒนาฯ ฉบับที่ ๑๓ ครอบคลุมทั้งการติดตามประเมินผล ในระดับของแผนงานและโครงการ โดยเฉพาะแผนงานและโครงการที่มีความสำคัญในระดับสูงต่อการบรรลุ เป้าหมายของแต่ละหมวดหมู่ เพื่อส่งข้อมูลย้อนกลับให้แก่หน่วยงานและภาคีการพัฒนาที่เกี่ยวข้องนำไปทบทวน และปรับปรุงแผนและวิธีการดำเนินงานให้เป็นไปตามเป้าหมาย รวมไปถึงการวัดผลสัมฤทธิ์ของการพัฒนา

ในภาพรวมของหมุดหมายและเป้าหมายหลักตามตัวชี้วัดที่กำหนดไว้ในแผน ทั้งนี้ ในการติดตามและประเมินผล ในทุกระดับต้องผลักดันให้มีการบูรณาการและการมีส่วนร่วมเพื่อให้เกิดประสิทธิภาพและความโปร่งใส โดยการติดตามและประเมินผลการขับเคลื่อนแผนพัฒนาฯ ฉบับที่ ๑๓ ประกอบด้วยการดำเนินงานใน ๓ ส่วน ดังนี้

๕.๓.๑ การติดตามความก้าวหน้า เป็นการติดตามประเมินผลในระหว่างที่แผนงานโครงการต่าง ๆ อยู่ระหว่างการดำเนินการ เพื่อตรวจติดตามว่าการดำเนินการเป็นไปตามวัตถุประสงค์ เป้าหมาย กรอบระยะเวลา และการสำรวจปัญหาอุปสรรคที่อาจส่งผลให้การดำเนินการล่าช้าและไม่สามารถบรรลุผลสัมฤทธิ์ตามที่กำหนด โดยอาศัยกลไกและหน่วยงานในทุกระดับที่มีการกิจในการติดตามการดำเนินงานของหน่วยงานภาครัฐ อาทิ คณะกรรมการตรวจสอบและประเมินผลภาครัฐ (ค.ต.ป.) ผู้ตรวจราชการในระดับต่าง ๆ และหน่วยงานที่เกี่ยวข้อง ผ่านการบูรณาการการทำงานร่วมกัน และจัดให้มีการรายงานผลการติดตาม และประเมินผลต่อกลไกการบูรณาการแบบมุ่งผลสัมฤทธิ์ตามรอบระยะเวลาที่เหมาะสม

๕.๓.๒ การประเมินผลสัมฤทธิ์ เป็นการประเมินผลว่าแผนงานและโครงการที่ดำเนินการแล้วเสร็จ สามารถบรรลุเป้าหมาย ผลผลิต และผลลัพธ์ตามที่กำหนดไว้มากน้อยเพียงใด รวมถึงการประเมินความสำเร็จ ตามตัวชี้วัดในระดับของหมุดหมายและเป้าหมายหลักของแผนพัฒนาฯ ทั้งในระหว่างและหลังจากสิ้นสุด ระยะเวลาของแผน โดยหน่วยงานที่เกี่ยวข้อง ทั้งหน่วยงานในส่วนกลางและหน่วยงานในระดับพื้นที่ รายงานความก้าวหน้าและผลสัมฤทธิ์การดำเนินงานตามแผนปฏิบัติการในระบบติดตามและประเมินผล แห่งชาติ โดยแสดงผลให้เห็นถึงการบรรลุเป้าหมายตามแผนพัฒนาฯ ฉบับที่ ๑๓ ทั้งโดยตรงและโดยอ้อม เพื่อนำไปสู่กระบวนการประมวลข้อมูล และนำเสนอผลการประเมินผลสัมฤทธิ์ในภาพรวมของการขับเคลื่อน แผนพัฒนาฯ ฉบับที่ ๑๓ ต่อกลไกการบูรณาการแบบมุ่งผลสัมฤทธิ์ โดยเผยแพร่ให้สาธารณชนได้รับทราบ พร้อมทั้งจัดให้มีช่องทางในการรับฟังความคิดเห็นจากประชาชน

๕.๓.๓ การประเมินผลกระทบ เป็นการศึกษาวเคราะห์ถึงการเปลี่ยนแปลงในทางเศรษฐกิจ สังคม และสิ่งแวดล้อม ที่เกิดเนื่องมาจากการดำเนินงานที่สำคัญภายใต้แผนพัฒนาฯ ฉบับที่ ๑๓ ทั้งการเปลี่ยนแปลง ในระดับมหภาค การเปลี่ยนแปลงในระดับพื้นที่ และการเปลี่ยนแปลงที่เกิดขึ้นกับกลุ่มเป้าหมาย ตลอดจน ความสามารถในการสนับสนุนการบรรลุเป้าหมายตามยุทธศาสตร์ชาติ

✘ ๓. ยุทธศาสตร์ขององค์กรปกครองส่วนท้องถิ่น ✘

๒.๑ วิสัยทัศน์ (VISSION) องค์กรบริหารส่วนตำบลโพธิ์ใหญ่

ท้องถิ่นน่าอยู่ เพื่อฟูเศรษฐกิจ คุณภาพชีวิตดี มีวัฒนธรรม นำความสุขสู่ชุมชน

๒.๒ ยุทธศาสตร์และแนวทางการพัฒนาในช่วง ๕ ปี องค์กรบริหารส่วนตำบลโพธิ์ใหญ่

ประกอบด้วย

ยุทธศาสตร์การพัฒนา ด้านโครงสร้างพื้นฐาน

แนวทางการพัฒนา

๑) ก่อสร้าง ปรับปรุง และบำรุงรักษา ถนน เส้นทางคมนาคม และทางระบายน้ำ ภายในท้องถิ่นและ เชื่อมโยงระหว่างท้องถิ่นพัฒนาแหล่งน้ำ และการชลประทาน

๒) ก่อสร้างปรับปรุง บำรุงรักษา และพัฒนาระบบสาธารณูปโภคและสาธารณูปการให้มีอย่างทั่วถึง และเพียงพอจัดให้มี และบำรุงรักษาตลาด เพื่อรองรับสินค้าที่ผลิต ได้ของประชาชน

ยุทธศาสตร์การพัฒนา ด้านการศึกษา ศาสนา และวัฒนธรรม

แนวทางการพัฒนา

- ๑) ส่งเสริม สนับสนุน และพัฒนาการศึกษาในทุกระบบให้กับประชาชน
- ๒) ส่งเสริม สนับสนุน และพัฒนาศูนย์พัฒนาเด็กเล็กภายในท้องถิ่น
- ๓) ส่งเสริม อนุรักษ์ ศิลปวัฒนธรรม ขนบธรรมเนียมประเพณีอันดีงามให้คงอยู่คู่กับท้องถิ่น
- ๔) ทำนุบำรุงพระพุทธศาสนา ส่งเสริมการจัดกิจกรรมทางพุทธศาสนา และกิจกรรมรัฐพิธีต่างๆ
- ๕) การพัฒนาคนให้มีคุณธรรม จริยธรรม นำความรู้ เกิดภูมิคุ้มกัน
- ๖) ส่งเสริมการท่องเที่ยวของจังหวัดร้อยเอ็ด

ยุทธศาสตร์การพัฒนา ด้านเศรษฐกิจ

แนวทางการพัฒนา

- ๑) พัฒนา สนับสนุน และส่งเสริมอาชีพ การสร้างงาน สร้างรายได้ให้กับประชาชนในท้องถิ่น
- ๒) พัฒนาระบบชลประทานและแหล่งน้ำเพื่อการเกษตร การอุปโภค การบริโภค
- ๓) ส่งเสริม และสนับสนุนการใช้หลักปรัชญาเศรษฐกิจพอเพียง และเกษตรอินทรีย์
- ๔) จัดให้มี และบำรุงรักษาตลาด เพื่อรองรับสินค้าที่ผลิตได้ของประชาชน

ยุทธศาสตร์การพัฒนา ด้านสังคม และสิ่งแวดล้อม

แนวทางการพัฒนา

- ๑) ส่งเสริมและสนับสนุนการจัดสวัสดิการสังคม และพัฒนาคุณภาพชีวิตเด็ก เยาวชน สตรี ผู้สูงอายุ ผู้พิการ และผู้ด้อยโอกาสทางสังคม
- ๒) ส่งเสริมและสนับสนุนการป้องกันและแก้ไขปัญหาเสพติดและปัญหาสังคมต่าง ๆ ภายในท้องถิ่น
- ๓) ส่งเสริม สนับสนุนการรักษาความสงบเรียบร้อย ความปลอดภัยในชีวิตและทรัพย์สิน และการป้องกันบรรเทาสาธารณภัยให้กับประชาชนในท้องถิ่น
- ๔) ส่งเสริม สนับสนุน และสร้างจิตสำนึกในการอนุรักษ์ ฟื้นฟูทรัพยากรธรรมชาติ และสิ่งแวดล้อมในท้องถิ่นให้คงอยู่อย่างยั่งยืน
- ๕) ส่งเสริม สนับสนุนให้มีการจัดการขยะ สิ่งปฏิกูล และการกำจัดน้ำเสียภายในท้องถิ่น

ยุทธศาสตร์การพัฒนา ด้านสาธารณสุข การกีฬา และนันทนาการ

แนวทางการพัฒนา

- ๑) ส่งเสริม สนับสนุนการพัฒนาทางด้านสาธารณสุข การส่งเสริมสุขภาพอนามัย และการป้องกัน และควบคุมโรคให้กับประชาชนทุกกลุ่มอายุ
- ๒) ส่งเสริม สนับสนุน และพัฒนาระบบบริการการแพทย์ฉุกเฉินภายในท้องถิ่น
- ๓) ส่งเสริม สนับสนุน และพัฒนาด้านการกีฬา การออกกำลังกายและนันทนาการให้กับประชาชน

ยุทธศาสตร์การพัฒนา ด้านการบริหารกิจการบ้านเมืองที่ดี

แนวทางการพัฒนา

- ๑) ส่งเสริม สนับสนุนการเมืองการปกครองในระบอบประชาธิปไตย และการมีส่วนร่วมของประชาชนในการพัฒนาท้องถิ่น
- ๒) ส่งเสริม สนับสนุน และพัฒนาการรับรู้ข้อมูลข่าวสารของประชาชนในท้องถิ่น
- ๓) ส่งเสริม สนับสนุนการพัฒนาความรู้ ความสามารถของบุคลากร

๔) ปรับปรุง พัฒนาประสิทธิภาพในการปฏิบัติงาน และจัดให้มี วัสดุ อุปกรณ์ เครื่องมือเครื่องใช้ และสถานที่ปฏิบัติงานให้ทันสมัย เอื้ออำนวยต่อการให้บริการประชาชน

กรอบยุทธศาสตร์และแนวทางการพัฒนาขององค์กรปกครองส่วนท้องถิ่นในเขตจังหวัดร้อยเอ็ด
ประกอบด้วย

ยุทธศาสตร์การพัฒนา ด้านโครงสร้างพื้นฐาน

แนวทางการพัฒนา

- ๑) พัฒนาเส้นทางคมนาคม และวิศวกรรมจราจรทางบก ภายในท้องถิ่นและเชื่อมโยงระหว่างท้องถิ่น
- ๒) พัฒนา ปรับปรุงและบำรุงรักษาสาธารณูปโภคและสาธารณูปการให้มีอย่างทั่วถึงและเพียงพอ
- ๓) ส่งเสริมและสนับสนุนมีการวางผังเมือง

ยุทธศาสตร์การพัฒนา ด้านการท่องเที่ยว

แนวทางการพัฒนา

- ๑) สร้าง พัฒนา พื้นฟู และอนุรักษ์แหล่งท่องเที่ยวทางโบราณสถาน ศาสนสถาน แหล่งท่องเที่ยวทางธรรมชาติต่าง ๆ และแหล่งท่องเที่ยวใหม่
- ๒) ส่งเสริมการท่องเที่ยวของจังหวัดให้เป็นที่รู้จักทั่วไปของนักท่องเที่ยวทั้งในและต่างประเทศ

ยุทธศาสตร์การพัฒนา ด้านการศึกษา ศาสนา และวัฒนธรรม

แนวทางการพัฒนา

- ๑) การจัดการศึกษาและสนับสนุนการศึกษาขั้นพื้นฐานให้มีอย่างเพียงพอทั่วถึง ได้มาตรฐานและสอดคล้องตามปรัชญาเศรษฐกิจพอเพียง
- ๒) ส่งเสริม สืบสานจารีตประเพณี ศาสนา และวัฒนธรรมอันดีงามให้คงอยู่คู่กับท้องถิ่นสืบไป
- ๓) พัฒนา และส่งเสริมให้มีการจัดตั้งศูนย์พัฒนาเด็กเล็กที่มีมาตรฐาน ทั่วทั้งจังหวัด
- ๔) การพัฒนาคนให้มีคุณธรรม จริยธรรม นำความรู้เกิดภูมิคุ้มกัน

ยุทธศาสตร์การพัฒนา ด้านเศรษฐกิจ

แนวทางการพัฒนา

- ๑) พัฒนา สนับสนุน และส่งเสริมอาชีพ การสร้างงาน สร้างรายได้ให้กับประชาชน
- ๒) พัฒนาแหล่งน้ำ และการชลประทาน
- ๓) ส่งเสริม และสนับสนุนการนำภูมิปัญญาท้องถิ่นมาปรับใช้ในการประกอบอาชีพ
- ๔) จัดให้มี บำรุงรักษาตลาด เพื่อรองรับสินค้าที่ผลิตได้ของประชาชน
- ๕) ส่งเสริมการดำเนินชีวิตตามแนวพระราชดำริเศรษฐกิจพอเพียง และเกษตรอินทรีย์
- ๖) การพัฒนาการผลิตและจำหน่ายข้าวหอมมะลิ
- ๗) ส่งเสริม สนับสนุน ระบบสหกรณ์และวิสาหกิจชุมชน

ยุทธศาสตร์การพัฒนา ด้านสังคม และสิ่งแวดล้อม

แนวทางการพัฒนา

- ๑) ส่งเสริมสุขภาพอนามัยชีวิตความเป็นอยู่ของประชาชน
- ๒) สนับสนุนการป้องกันและแก้ไขปัญหายาเสพติดและความปลอดภัยในชีวิตและทรัพย์สินของประชาชน
- ๓) ส่งเสริมและสนับสนุนสวัสดิการสังคม พัฒนาคุณภาพชีวิตเด็ก เยาวชน สตรี ผู้สูงอายุ และผู้ด้อยโอกาสทางสังคม
 - ๔) เสริมสร้างมาตรการป้องกันและบรรเทาสาธารณภัย
 - ๕) ส่งเสริมการสร้างความสมานฉันท์เอื้ออาทรในสังคม
 - ๖) เสริมสร้างและพัฒนาวัฒนธรรมประชาธิปไตยให้เป็นส่วนหนึ่งของวิถีการดำเนินชีวิตในสังคมไทย
 - ๗) จัดให้มี และบำรุงสถานที่สำหรับการกีฬา สถานที่พักผ่อนหย่อนใจ และสวนสาธารณะ
 - ๘) ส่งเสริมการออกกำลังกาย แข่งขันกีฬา และนันทนาการ
 - ๙) จัดตั้งและการบำรุงสถานพยาบาล
 - ๑๐) จัดให้มี และสนับสนุน สุสาน และฌาปนสถาน
 - ๑๑) ส่งเสริมและสนับสนุนให้มีการอนุรักษ์ ฟื้นฟู สิ่งแวดล้อม ทรัพยากรธรรมชาติ และใช้ทรัพยากรธรรมชาติอย่างคุ้มค่า
 - ๑๒) จัดให้มีระบบบำบัดน้ำเสีย การจัดการขยะ และสิ่งปฏิกูล

๒.๓ เป้าประสงค์โดยรวม ประกอบด้วย

- ๑) การคมนาคมมีความสะดวก รวดเร็ว และครอบคลุมทุกหมู่บ้าน
- ๒) ระบบสาธารณสุขโรคและสาธารณสุขการมีอย่างเพียงพอและทั่วถึง
- ๓) ส่งเสริมและสนับสนุนการศึกษาในทุกระบบให้กับประชาชน
- ๔) อนุรักษ์ศิลปะ วัฒนธรรม ขนบธรรมเนียม ประเพณีและภูมิปัญญาท้องถิ่นให้คงอยู่สืบไป
- ๕) ประชาชนมีอาชีพ มีรายได้เพียงพอสามารถพึ่งพาตนเองได้
- ๖) พัฒนาระบบชลประทานและแหล่งน้ำให้สามารถกักเก็บน้ำไว้สำหรับการเกษตรได้ตลอดทั้งปี
- ๗) ส่งเสริมและสนับสนุนการนำหลักปรัชญาเศรษฐกิจพอเพียงมาใช้ในการดำเนินชีวิต
- ๘) การพัฒนาคุณภาพชีวิตเด็ก เยาวชน สตรี ผู้สูงอายุ ผู้พิการ และผู้ด้อยโอกาสทางสังคม
- ๙) ส่งเสริมและสนับสนุนการป้องกันปัญหาเสพติด
- ๑๐) ส่งเสริมและสนับสนุนการรักษาความปลอดภัยในชีวิต และทรัพย์สินของประชาชน
- ๑๑) ส่งเสริมและสนับสนุนการป้องกันอุบัติเหตุการจราจร
- ๑๒) ส่งเสริมการป้องกันและบรรเทาสาธารณภัยให้กับประชาชน
- ๑๓) อนุรักษ์ ฟื้นฟูทรัพยากรธรรมชาติและสิ่งแวดล้อม
- ๑๔) ส่งเสริมและสนับสนุนให้มีการกำจัดขยะและสิ่งปฏิกูลภายในชุมชน
- ๑๕) ประชาชนมีสุขภาพร่างกายแข็งแรง สมบูรณ์และปราศจากโรคต่าง ๆ
- ๑๖) ประชาชนได้รับการบริการในระบบการแพทย์ฉุกเฉินอย่างทั่วถึงและเท่าเทียมกัน
- ๑๗) ส่งเสริมการเมืองการปกครองในระบอบประชาธิปไตย และการมีส่วนร่วมของประชาชนในการพัฒนาท้องถิ่น
- ๑๘) การบริหารจัดการที่สามารถสนองตอบความต้องการของประชาชนได้อย่างมีประสิทธิภาพ

๒.๔ ตัวชี้วัด

ยุทธศาสตร์การพัฒนา	ตัวชี้วัด
๑. การพัฒนาด้านโครงสร้างพื้นฐาน	๑. ระยะทางในการก่อสร้างถนน คสล. ภายในเขตพื้นที่เพิ่มขึ้น ๒. ระยะทางในการก่อสร้าง ปรับปรุง ซ่อมแซมถนนลูกรังภายในเขตพื้นที่เพิ่มขึ้น ๓. ระยะทางในการก่อสร้าง ปรับปรุง ซ่อมแซมถนนดิน ภายในเขตพื้นที่เพิ่มขึ้น ๔. ระยะทางในการก่อสร้างวางระบายน้ำภายในหมู่บ้านเพิ่มขึ้น ๕. จำนวนครัวเรือน/ประชาชนที่ได้รับประโยชน์จากการขยายเขตไฟฟ้า ๖. จำนวนครัวเรือน/ประชาชนที่ได้รับประโยชน์จากการติดตั้งไฟฟ้าส่องสว่าง ๗. จำนวนครัวเรือน/ประชาชนที่ได้รับประโยชน์จากการขยายเขตประปา ๘. ระยะทางในการก่อสร้างถนนแอสฟัลติกคอนกรีตภายในพื้นที่เพิ่มขึ้น ๙. ระยะทางในการก่อสร้างถนนลาดยางภายในเขตพื้นที่เพิ่มมากขึ้น
๒. การพัฒนาด้านการศึกษา ศาสนา วัฒนธรรม และการท่องเที่ยว	๑. จำนวนโรงเรียนที่ได้รับการสนับสนุนสื่อการเรียนการสอนที่ทันสมัย ๒. ร้อยละของเด็กเล็กภายในศูนย์พัฒนาเด็กเล็กมีพัฒนาการในทุกด้านดีขึ้น ๓. ร้อยละของประชาชนที่มีส่วนร่วมในการสนับสนุน และเห็นความสำคัญของการอนุรักษ์ศิลปะ วัฒนธรรม ฯ
ยุทธศาสตร์การพัฒนา	ตัวชี้วัด
๓. การพัฒนาด้านเศรษฐกิจ	๑. ร้อยละของครัวเรือนที่มีอาชีพและมีรายได้เพียงพอและสามารถพึ่งพาตนเองได้ ๒. ร้อยละของประชาชนในวัยทำงานที่ว่างงานลดลง ๓. มีการก่อสร้างคลองส่งน้ำเพื่อการเกษตรเพิ่มขึ้น ๔. จำนวนแหล่งน้ำภายในเขตพื้นที่ได้รับการขุดลอกเพิ่มขึ้น ๕. จำนวนหมู่บ้านที่นำเอาหลักปรัชญาเศรษฐกิจพอเพียงมาใช้ในการดำเนินชีวิต ๖. ร้อยละของเกษตรกรที่ใช้ปุ๋ยชีวภาพแทนปุ๋ยเคมี ๗. ร้อยละของจำนวนครัวเรือนที่สามารถคัดแยกขยะและกำจัดขยะ
๔. การพัฒนาด้านสังคมและสิ่งแวดล้อม	๑. จำนวนผู้สูงอายุได้รับเบี้ยยังชีพเพิ่มขึ้น ๒. จำนวนผู้พิการที่ได้รับเบี้ยยังชีพเพิ่มขึ้น ๓. จำนวนผู้ป่วยเอดส์ที่ได้รับเบี้ยยังชีพ ๔. ร้อยละของประชาชนที่มีความปลอดภัยในชีวิตและทรัพย์สินเพิ่มขึ้น ๕. ร้อยละ ของการเกิดอุบัติเหตุภายในเขตพื้นที่ลดลง ๖. ร้อยละของผู้ประสบภัยธรรมชาติ เช่น วาตภัย ภัยหนาว เป็นต้น ได้รับการช่วยเหลือและบรรเทาความเดือดร้อน ๗. ทรัพยากรป่าไม้ในเขตพื้นที่เพิ่มขึ้น
๕. การพัฒนาด้านสาธารณสุข	๑. มีการจัดตั้งชมรม/กลุ่มในการออกกำลังกายหรือเล่นกีฬาเพิ่มขึ้น ๒. ร้อยละของประชาชนที่มีการปฏิบัติตัวที่ถูกต้องในการดูแลสุขภาพ ๓. ร้อยละของประชาชนที่ได้รับบริการในระบบการแพทย์ฉุกเฉิน
๖. การพัฒนาด้านการบริหารกิจการบ้านเมืองที่ดี	๑. ร้อยละของประชาชนที่ออกมาใช้สิทธิในการเลือกตั้ง ๒. ร้อยละของประชาชนที่มีส่วนร่วมในการประชุมประชาคมหมู่บ้าน และการประชุมประชาคมตำบล ๓. ร้อยละของโครงการ/กิจกรรมตามแผนพัฒนาที่ได้ดำเนินการสำเร็จ ๔. ร้อยละของความพึงพอใจในการให้บริการประชาชนที่มาขอรับบริการ

๒.๕ คำเป้าหมาย

ยุทธศาสตร์การพัฒนา	เป้าหมาย
๑. การพัฒนาด้านโครงสร้างพื้นฐาน	๑. การคมนาคมมีความสะดวก รวดเร็ว และครอบคลุมทุกหมู่บ้าน ๒. ระบบสาธารณูปโภคและสาธารณูปการมีอย่างเพียงพอและทั่วถึง
๒. การพัฒนาด้านการศึกษา ศาสนา วัฒนธรรม และการท่องเที่ยว	๑. ส่งเสริมและสนับสนุนการศึกษาในทุกระบบให้กับประชาชน ๒. อนุรักษ์ศิลปะ วัฒนธรรม ขนบธรรมเนียม ประเพณีและภูมิปัญญาท้องถิ่นให้คงอยู่สืบไป
๓. การพัฒนาด้านเศรษฐกิจ	๑. ประชาชนมีอาชีพ มีรายได้เพียงพอสามารถพึ่งพาตนเองได้ ๒. พัฒนาระบบชลประทานและแหล่งน้ำให้สามารถกักเก็บน้ำไว้สำหรับการเกษตรได้ตลอดทั้งปี ๓. ส่งเสริมและสนับสนุนการนำหลักปรัชญาเศรษฐกิจพอเพียงมาใช้ในการดำเนินชีวิต
ยุทธศาสตร์การพัฒนา	เป้าหมาย
๔. การพัฒนาด้านสังคมและสิ่งแวดล้อม	๑. การพัฒนาคุณภาพชีวิตเด็ก เยาวชน สตรี ผู้สูงอายุ ผู้พิการ และผู้ด้อยโอกาสทางสังคม ๒. ส่งเสริมและสนับสนุนการป้องกันปัญหายาเสพติด ๓. ส่งเสริมและสนับสนุนการรักษาความปลอดภัยในชีวิต และทรัพย์สินของประชาชน ๔. ส่งเสริมและสนับสนุนการป้องกันอุบัติเหตุการจราจร ๕. ส่งเสริมการป้องกันและบรรเทาสาธารณภัยให้กับประชาชน ๖. อนุรักษ์ ฟื้นฟูทรัพยากรธรรมชาติและสิ่งแวดล้อม ๗. ส่งเสริมและสนับสนุนให้มีการกำจัดขยะและสิ่งปฏิกูลภายในชุมชน
๕. การพัฒนาด้านสาธารณสุข	๑. ประชาชนมีสุขภาพร่างกายแข็งแรง สมบูรณ์และปราศจากโรคต่าง ๆ ๒. ประชาชนได้รับการบริการในระบบการแพทย์ฉุกเฉินอย่างทั่วถึงและเท่าเทียมกัน
๖. การพัฒนาด้านการบริหารกิจการบ้านเมืองที่ดี	๑. ส่งเสริม สนับสนุนการบริหารกิจการบ้านเมืองที่ดี

๒.๖ กลยุทธ์

เพื่อให้บรรลุวิสัยทัศน์ของตำบลโพธิ์ใหญ่ จำเป็นอย่างยิ่งที่จะต้องให้ความสำคัญกับการวางบทบาทการพัฒนาตำบลโพธิ์ใหญ่ ในอนาคตอย่างเหมาะสมสอดคล้องกับปัญหาความต้องการของประชาชน รวมทั้งสอดคล้องกับศักยภาพและบทบาทหน้าที่ขององค์การบริหารส่วนตำบลเพื่อที่จะให้ประชาชนได้รับประโยชน์สูงสุด ดังนั้น จึงได้กำหนดกลยุทธ์ ดังนี้

๑. การพัฒนาระบบโครงสร้างพื้นฐาน ระบบสาธารณูปโภค - สาธารณูปการ
๒. การทำนุบำรุงรักษาทางศาสนา ศิลปวัฒนธรรม จารีต ประเพณีและภูมิปัญญาท้องถิ่น
๓. ส่งเสริมพัฒนาอาชีพและสร้างรายได้ให้แก่ประชาชน
๔. พัฒนาคุณภาพชีวิตและความเป็นอยู่ บริหารจัดการทรัพยากรธรรมชาติและสิ่งแวดล้อม
๕. พัฒนาด้านสาธารณสุขอย่างทั่วถึง
๖. การบริหารจัดการที่ดี และส่งเสริมสนับสนุนการมีส่วนร่วมของประชาชนในการพัฒนาท้องถิ่น

๒.๗ จุดยืนทางยุทธศาสตร์

องค์การบริหารส่วนตำบลโพธิ์ใหญ่ ให้ความสำคัญต่อการดำเนินการแก้ไขปัญหาความเดือดร้อน และการพัฒนาคุณภาพชีวิตของประชาชนในพื้นที่ในด้านต่าง ๆ โดยเฉพาะการปรับปรุง พื้นฟูพัฒนาการจัดบริการ สาธารณะ หรือโครงสร้างพื้นฐาน ซึ่งถือเป็นภารกิจหลักขององค์กรปกครองส่วนท้องถิ่น ตลอดจนการพัฒนาด้ว การศึกษาฯ อันเป็นรากฐานสำคัญต่อการพัฒนาคน พัฒนาประเทศ ให้มีคุณภาพสูง การพัฒนาที่ยั่งยืน ควบคู่กับ การพัฒนาด้านสังคม เศรษฐกิจ สภาพแวดล้อมต่าง ๆ ที่เกี่ยวข้องโดยตรงกับชีวิตความเป็นอยู่ของประชาชน โดยยึดหลักการมีส่วนร่วม ความสอดคล้องกับนโยบายรัฐบาล และแผนพัฒนาระดับต่าง ๆ รวมถึงการพิจารณา วิเคราะห์สภาพปัญหา ความต้องการของประชาชน และความพึงพอใจของประชาชนที่มีต่อการพัฒนา

องค์การบริหารส่วนตำบลโพธิ์ใหญ่ จึงกำหนดจุดยืนทางยุทธศาสตร์การพัฒนาไว้ ๖ ประเด็น ยุทธศาสตร์ ดังนี้

๑. การพัฒนาด้านโครงสร้างพื้นฐาน
๒. การพัฒนาด้านการศึกษา ศาสนา วัฒนธรรม และการท่องเที่ยว
๓. การพัฒนาด้านเศรษฐกิจ
๔. การพัฒนาด้านสังคมและสิ่งแวดล้อม
๕. การพัฒนาด้านสาธารณสุข
๖. การพัฒนาด้านการบริหารกิจการบ้านเมืองที่ดี

๒.๘ ความเชื่อมโยงของยุทธศาสตร์ในภาพรวม

- ๑) เพื่อจัดทำแผนยุทธศาสตร์การพัฒนาที่ตอบสนองต่อปัญหา ความต้องการของประชาชน ภายใต้ ด้ว ักยภาพขององค์การบริหารส่วนตำบลโพธิ์ใหญ่
- ๒) เพื่อเป็นกรอบในการพัฒนาในระยะกลาง และเป็นแนวทางในการจัดทำแผนพัฒนาองค์การบริหาร ส่วนตำบลโพธิ์ใหญ่ ๕ ปี
- ๓) เพื่อเป็นเครื่องมือในการประสานแผนพัฒนาท้องถิ่นระหว่างองค์การบริหารส่วนตำบลโพธิ์ใหญ่กับ องค์กรปกครองส่วนท้องถิ่น และ ระหว่างองค์การบริหารส่วนตำบลโพธิ์ใหญ่ กับส่วนราชการ
- ๔) เพื่อเพิ่มทักษะและขีดความสามารถของบุคลากรภายในองค์การบริหารส่วนตำบล
- ๕) เพื่อประสานการพัฒนาให้สอดคล้องกันทั้งในระดับส่วนกลาง ส่วนภูมิภาคและส่วนท้องถิ่น

แผนพัฒนาภาค/แผนพัฒนากลุ่มจังหวัด/แผนพัฒนาจังหวัด

ยุทธศาสตร์การพัฒนา ด้านอื่น ๆ ที่สอดคล้องกับนโยบายรัฐบาล แผนยุทธศาสตร์พัฒนากลุ่ม จังหวัด ยุทธศาสตร์การพัฒนาของจังหวัด และเจตนารมณ์ของประชาชนในพื้นที่

แนวทางการพัฒนา

- ๑) ส่งเสริมให้ประชาชนมีส่วนร่วมในการพัฒนาท้องถิ่น
- ๒) พัฒนาการรับรู้ข้อมูลข่าวสารของประชาชน
- ๓) ส่งเสริม สนับสนุน ให้องค์กรปกครองส่วนท้องถิ่นมีความเข้มแข็ง ร่วมมือและเกื้อกูลกันในการ พัฒนาท้องถิ่น
- ๔) ปรับปรุง และพัฒนาความรู้ ความสามารถบุคลากร
- ๕) พัฒนาประสิทธิภาพการปฏิบัติงาน

๖) ปรับปรุง พัฒนาและจัดให้มีเครื่องมือ เครื่องใช้ และสถานที่ปฏิบัติงานให้ทันสมัยสะดวก
เอื้ออำนวยต่อการให้บริการประชาชน

พันธกิจ (MISSION) การพัฒนา จำนวน ๑๓ พันธกิจ ประกอบด้วย

- ๑) จัดให้มี ปรับปรุง บำรุงรักษาทางบก ทางน้ำ และระบบสาธารณูปโภค สาธารณูปการพื้นฐาน
ให้กับประชาชนให้ได้อย่างเพียงพอและทั่วถึง
- ๒) ส่งเสริม สนับสนุนการศึกษาทั้งในระบบ นอกระบบ และตามอัธยาศัย
- ๓) ส่งเสริม สนับสนุนการอนุรักษ์ประเพณีและวัฒนธรรมอันดีงามของท้องถิ่นให้คงอยู่สืบไป
- ๔) ส่งเสริม สนับสนุนการสร้างงาน สร้างอาชีพและเพิ่มรายได้ให้กับประชาชน
- ๕) ส่งเสริมการใช้ภูมิปัญญาท้องถิ่นและพัฒนาฝีมือแรงงาน
- ๖) ส่งเสริม สนับสนุนการจัดสวัสดิการสังคมและการพัฒนาคุณภาพชีวิตเด็ก เยาวชน สตรี
ผู้สูงอายุ ผู้พิการ และผู้ด้อยโอกาสทางสังคม
- ๗) ป้องกันและแก้ไขปัญหายาเสพติด อาชญากรรม ปัญหาสังคม และผู้มีอิทธิพล
- ๘) ส่งเสริม สนับสนุนการรักษาความสงบเรียบร้อย ความปลอดภัยในชีวิตและทรัพย์สิน
การป้องกันและบรรเทาสาธารณภัย
- ๙) ส่งเสริมการรักษาทรัพยากรธรรมชาติและสิ่งแวดล้อมให้คงอยู่อย่างยั่งยืน
- ๑๐) ส่งเสริม สนับสนุนให้ประชาชนมีสุขภาพ ร่างกายที่สมบูรณ์แข็งแรง และปราศจากโรคต่าง ๆ
- ๑๑) ส่งเสริม สนับสนุนการบริการในระบบการแพทย์ฉุกเฉิน
- ๑๒) ส่งเสริม สนับสนุนด้านการกีฬาและนันทนาการให้กับประชาชน
- ๑๓) ส่งเสริม สนับสนุนการบริหารกิจการบ้านเมืองที่ดี

ยุทธศาสตร์การพัฒนากลุ่มจังหวัดภาคตะวันออกเฉียงเหนือตอนกลาง ประกอบด้วย

วิสัยทัศน์

“เพิ่มผลิตภาพพืชเศรษฐกิจหลัก (ข้าว อ้อย มันสำปะหลัง) อุตสาหกรรม การค้า การบริการ
การท่องเที่ยวและการลงทุนสู่สากล

เป้าหมาย (เป้าประสงค์)

เพื่อก้าวไปสู่วิสัยทัศน์และการพัฒนากลุ่มจังหวัดที่พึงปรารถนาในระยะยาว ๕ ปี จึงได้กำหนด
เป้าหมายหลักในการพัฒนากลุ่มจังหวัดไว้ดังนี้

- ๑ เพิ่มคุณภาพการผลิตพืชเศรษฐกิจให้ได้มาตรฐาน
- ๒ เพิ่มมูลค่าการค้า การลงทุน การแปรรูปพืชเศรษฐกิจ
- ๓ พัฒนาการท่องเที่ยวกลุ่มจังหวัดสู่การท่องเที่ยวอย่างยั่งยืน
- ๔ เตรียมความพร้อมกลุ่มจังหวัดในการเข้าสู่ประชาคมเศรษฐกิจอาเซียน

ยุทธศาสตร์และแนวทางการพัฒนา ประกอบด้วย ๔ ยุทธศาสตร์ ดังนี้

ยุทธศาสตร์ที่ ๑ การพัฒนาศักยภาพการผลิต การแปรรูป การค้า พืชเศรษฐกิจ

ยุทธศาสตร์ที่ ๒ การส่งเสริมการค้า การบริการ การลงทุนและพัฒนาอุตสาหกรรมให้เป็นมิตรต่อสิ่งแวดล้อม

ยุทธศาสตร์ที่ ๓ การเพิ่มศักยภาพการท่องเที่ยวของกลุ่มจังหวัด

ยุทธศาสตร์ที่ ๔ การก้าวสู่ประชาคมอาเซียน

ยุทธศาสตร์การพัฒนาจังหวัดร้อยเอ็ด

จังหวัดร้อยเอ็ดได้กำหนดยุทธศาสตร์การพัฒนาจังหวัดร้อยเอ็ด ดังต่อไปนี้

๑. วิสัยทัศน์ของจังหวัด

“มหานครข้าวหอมมะลิ ศูนย์กลางการท่องเที่ยววัฒนธรรมอีสาน และเมืองสุขภาพดี ภายในปี พ.ศ. ๒๕๖๕”

๒. พันธกิจ

๒.๑) ส่งเสริมและกระบวนการผลิตข้าวหอมมะลิเพื่อสร้างมูลค่าเพิ่มด้วยนวัตกรรมเพิ่มศักยภาพการบริหารทรัพยากรและสินค้าการเกษตรให้เป็นเกษตรปลอดภัย เกษตรอินทรีย์ เป็นมิตรต่อสิ่งแวดล้อมและเป็นแหล่งผลิตอาหารปลอดภัย

๒.๒) พัฒนาให้จังหวัดเป็นศูนย์กลางการท่องเที่ยว การค้า การลงทุน เชื่อมโยงการบริการ สินค้าผลิตภัณฑ์ชุมชน รวมทั้ง วัฒนธรรมอีสาน ค่านิยม และประเพณีที่ดีงาม สามารถผสมผสานกับการเปลี่ยนแปลงของสังคมสมัยใหม่ได้อย่างกลมกลืน

๒.๓) พัฒนาคอนให้มีคุณภาพ สร้างโอกาส สร้างอาชีพ รายได้ ให้ภาคประชาสังคม และส่งเสริมให้มีการดำเนินชีวิตตามแนวทางหลักปรัชญาของเศรษฐกิจพอเพียง ยกกระดับคุณภาพชีวิตให้มีความมั่นคง มั่งคั่ง ยั่งยืน เพื่อสร้างภูมิคุ้มกันให้สามารถรองรับการเปลี่ยนแปลงอย่างมีประสิทธิภาพ

๒.๔) อนุรักษ์และฟื้นฟูทรัพยากรธรรมชาติและสิ่งแวดล้อมให้มีคุณภาพ

๒.๕) สร้างความมั่นคงภายในและส่งเสริมการให้บริการภาครัฐอย่างทั่วถึงและเป็นธรรม

๓. เป้าประสงค์รวม

๓.๑) ผลิตภัณฑ์มวลรวมของจังหวัด (GPP) เติบโตเพิ่มขึ้น

๓.๒) ประชาชนมีสุขภาวะที่ดี หลุดพ้นความยากจน พึ่งตนเองได้

๔. ประเด็นยุทธศาสตร์

ประเด็นการพัฒนาที่ ๑ ส่งเสริมและพัฒนาการกระบวนการผลิตข้าวหอมมะลิและสินค้าเกษตรสู่มาตรฐานเกษตรอินทรีย์ และอาหารปลอดภัย

ประเด็นการพัฒนาที่ ๒ ยกกระดับการท่องเที่ยว การบริการการค้าและการลงทุน

ประเด็นการพัฒนาที่ ๓ พัฒนาและเสริมสร้างศักยภาพคนและสังคม ให้เข้มแข็ง

ประเด็นการพัฒนาที่ ๔ สร้างความสมดุลทรัพยากรธรรมชาติและสิ่งแวดล้อมให้มีคุณภาพและยั่งยืน

ประเด็นการพัฒนาที่ ๕ รักษาความมั่นคงภายใน และการบริหารจัดการภาครัฐ

ยุทธศาสตร์การพัฒนาขององค์กรปกครองส่วนท้องถิ่นในจังหวัด
ยุทธศาสตร์การพัฒนาขององค์กรปกครองส่วนท้องถิ่นในเขตจังหวัดร้อยเอ็ด

วิสัยทัศน์

“ท้องถิ่นรวมใจพัฒนา การศึกษาได้มาตรฐาน สืบสานปรัชญาเศรษฐกิจพอเพียง มีชื่อเสียงเรื่อง
หลักธรรมาภิบาล บริการเพื่อประโยชน์สุขของประชาชน”

พันธกิจ

๑. จัดให้มีและบำรุงรักษาทางบก ทางน้ำ การผังเมืองรวม และสาธารณูปโภคพื้นฐานให้กับประชาชน
๒. ส่งเสริมและยกระดับมาตรฐานการศึกษา
๓. ส่งเสริมการรักษาทรัพยากรธรรมชาติและสิ่งแวดล้อมให้คงอยู่อย่างยั่งยืน
๔. ส่งเสริมและพัฒนาการท่องเที่ยวทั้งในพื้นที่ชุมชนและในภาพรวมของจังหวัด
๕. ส่งเสริมการอนุรักษ์ประเพณีและวัฒนธรรมอันดีงามของท้องถิ่น
๖. ส่งเสริมการสร้างงาน การประกอบอาชีพของประชาชน และการพัฒนาฝีมือแรงงาน
๗. ส่งเสริมการสร้างกระบวนการเรียนรู้ร่วมกัน การพัฒนาและใช้ภูมิปัญญาท้องถิ่น
๘. พัฒนาคุณภาพชีวิตประชาชนให้มีพละานามัยที่สมบูรณ์ แข็งแรง มีสภาพแวดล้อมที่ดี
๙. สนับสนุนการป้องกันและแก้ไขปัญหาเสพติด
๑๐. ส่งเสริมการสร้างความเข้มแข็งให้กับชุมชน
๑๑. ส่งเสริมให้ประชาชนยึดหลักปรัชญาเศรษฐกิจพอเพียงเป็นแนวทางในการดำเนินชีวิต
๑๒. ส่งเสริมการบริหารจัดการตามหลักธรรมาภิบาล
๑๓. ส่งเสริมและพัฒนาคุณภาพผลผลิตสินค้าทางการเกษตรให้ได้มาตรฐานสู่ตลาดโลก

เป้าประสงค์

๑. การคมนาคมมีความสะดวก รวดเร็ว และปลอดภัย
๒. ประชาชนมีสาธารณูปโภคพื้นฐานในการดำรงชีวิตอย่างทั่วถึงและได้มาตรฐาน
๓. ประชาชนได้รับการศึกษาขั้นพื้นฐานที่ได้มาตรฐานอย่างทั่วถึง ได้รับโอกาสการเรียนรู้อย่างเท่าเทียม และมี การเรียนรู้ตลอดชีวิต
๔. จังหวัดร้อยเอ็ดมีทรัพยากรธรรมชาติที่สมบูรณ์ มีสภาพแวดล้อมที่ดี มีระบบนิเวศที่เหมาะสมเกื้อกูลใน การดำรงชีพทั้งมนุษย์และสัตว์ให้อยู่ร่วมกันได้อย่างยั่งยืน
๕. เพิ่มจำนวนนักท่องเที่ยวที่มาเที่ยวชมจังหวัดร้อยเอ็ด เพื่อสร้างรายได้ให้กับชุมชนและจังหวัด
๖. มีการสืบสานประเพณี ศิลปะ วัฒนธรรมอันดีงาม การสืบทอภูมิปัญญาท้องถิ่นให้คงอยู่คู่กับท้องถิ่น ตลอดไป
๗. ประชาชนมีงานทำ มีรายได้เพียงพอต่อการดำรงชีพ
๘. มีการพัฒนาศักยภาพแรงงานทั้งแรงงานในระบบ และแรงงานนอกระบบ ประชาชนผู้สูงอายุ ผู้พิการ ผู้ด้อยโอกาส มีงานทำ
๙. มีการนำภูมิปัญญาท้องถิ่นในการดำรงชีวิต การประกอบอาชีพ เพื่อสร้างมูลค่าเพิ่ม ลดต้นทุนให้กับ สินค้าและบริการ
๑๐. ประชาชนมีสุขภาพจิตที่ดี สุขภาพร่างกายแข็งแรงสมบูรณ์ ห่างไกลยาเสพติด มีคุณภาพชีวิตที่ดี
๑๑. สังคม ชุมชนในท้องถิ่นเป็นสังคมที่เข้มแข็ง สมานฉันท์ เกื้อกูล เอื้ออาทรต่อกัน
๑๒. ประชาชนในจังหวัดดำรงชีวิตอย่างมีความสุข ใช้ชีวิตแบบพอเพียงตามปรัชญาเศรษฐกิจพอเพียง
๑๓. ประชาชนในจังหวัดได้รับการบริการโดยคำนึงถึงหลักนิติธรรม ความโปร่งใส ความรับผิดชอบ ความ คู้มค่า การมีส่วนร่วม และมีคุณธรรม จากองค์กรปกครองส่วนท้องถิ่น

✘ ยุทธศาสตร์การพัฒนาท้องถิ่น ✘

๑. ยุทธศาสตร์การพัฒนาด้านโครงสร้างพื้นฐาน

แนวทางการพัฒนา

- ๑.๑ งานด้านการคมนาคมและขนส่งทั้งทางบกและทางน้ำ
- ๑.๒ งานด้านสาธารณสุข ปลอดภัย และการบริหารจัดการน้ำแบบบูรณาการ เพื่อป้องกันน้ำท่วมในฤดูน้ำหลาก และการขาดน้ำสำหรับอุปโภค-บริโภคในฤดูแล้ง
- ๑.๓ งานด้านผังเมือง การควบคุมอาคาร นำผังเมือง/ผังชุมชนมาเป็นข้อมูลประกอบการวางแผน
- ๑.๔ การบริหารจัดการน้ำเพื่อการเกษตรแหล่งลุ่มน้ำอย่างเป็นระบบ
- ๑.๕ การขยายเขตไฟฟ้าเพื่อการเกษตรให้ครอบคลุมทุกพื้นที่

๒. ยุทธศาสตร์การพัฒนาด้านส่งเสริมคุณภาพชีวิต

แนวทางการพัฒนา

- ๒.๑ งานด้านสวัสดิการสังคม การส่งเสริมและพัฒนาคุณภาพชีวิต สุขอนามัยและสภาพแวดล้อม ผู้สูงอายุ ผู้พิการ เด็ก เยาวชน ผู้ด้อยโอกาส
- ๒.๒ งานด้านการสาธารณสุข ส่งเสริมสุขภาพพลานามัยของประชาชน การป้องกันและระงับการระบาดของโรคติดต่อ และการเข้าถึงการรักษาของผู้ด้อยโอกาสทางสังคมและประชาชนทั่วไป
- ๒.๓ การแก้ไขและป้องกันปัญหาเสพติด และป้องกันกลุ่มเสี่ยง และประชาชนทั่วไปไม่ให้เข้าไปเกี่ยวข้องกับยาเสพติด ด้วยการรวมพลังทุกภาคส่วน

๓. ยุทธศาสตร์การพัฒนาด้านการจัดระเบียบชุมชน/สังคม และการรักษาความสงบเรียบร้อย

แนวทางการพัฒนา

- ๓.๑ งานด้านการส่งเสริมประชาธิปไตย สนับสนุนการพัฒนาประชาธิปไตยภาคพลเมืองการพัฒนาศักยภาพผู้นำชุมชน สนับสนุนการจัดระบบข้อมูลสารสนเทศ ข่าวสารเพื่อการพัฒนาชุมชนการสื่อสารในชุมชน ตลอดจนการสร้างเครือข่ายเพื่อการพัฒนาชุมชน ความเสมอภาค เสรีภาพ
- ๓.๒ งานด้านการป้องกันและบรรเทาสาธารณภัย มาตรการการเชิงป้องกัน และกำหนดเป็นแผนงานไว้ในแผนพัฒนาสามปี การส่งเสริมความรู้ ความเข้าใจในการจัดการสาธารณภัยของผู้บริหาร ข้าราชการท้องถิ่น และประชาชน การซักซ้อมการป้องกันและบรรเทาสาธารณภัย การจัดหาสถานที่และอุปกรณ์การช่วยเหลือเพื่อบูรณาการร่วมกันเมื่อเกิดสาธารณภัยขึ้นในพื้นที่
- ๓.๓ งานด้านการรักษาความสงบเรียบร้อย ให้สำรวจจุดที่มักเกิดเหตุร้าย ภัยอันตรายจากกลุ่มมิจฉาชีพ สร้างเครือข่ายสื่อสารการแจ้งเหตุ และมาตรการการป้องกันเพื่อลดจำนวนการเกิดเหตุร้ายขึ้น
- ๓.๔ งานด้านการสร้างความเข้มแข็งชุมชน การจัดระเบียบชุมชน การจัดตั้งกลุ่มพลังประชาชนใช้รูปแบบชุมชนเข้มแข็ง สร้างจิตสำนึกของชุมชนปลูกฝังอุดมการณ์ คุณธรรมพลเรือนทุกระดับทั้งภาคประชาชนเยาวชน และหน่วยงานของรัฐขยายผลการดำเนินงานกิจกรรมให้ครอบคลุมทุกพื้นที่
- ๓.๕ การบริหารโดยคำนึงถึงหลักนิติธรรม ความโปร่งใส ความรับผิดชอบ ความคุ้มค่าการมีส่วนร่วม และมีคุณธรรม

๔. ยุทธศาสตร์การพัฒนาด้านการวางแผน การส่งเสริมการลงทุน พาณิชยกรรม และการท่องเที่ยว

แนวทางการพัฒนา

- ๔.๑ งานด้านการส่งเสริมการลงทุน ส่งเสริมแนวคิดเศรษฐกิจสร้างสรรค์ให้เกิดขึ้นแก่คนในชุมชน เพื่อเพิ่มมูลค่าของผลิตภัณฑ์ชุมชน และมุ่งเน้นให้เกิดการพึ่งพาตนเองตามหลักปรัชญาเศรษฐกิจพอเพียง
- ๔.๒ งานด้านการพาณิชยกรรม สำรวจหาสถานที่ยังไม่ได้ใช้ประโยชน์ที่เหมาะสมกับการค้าขายสร้างรายได้ที่มั่นคงให้แก่กลุ่มผู้ค้าขาย เพื่อเตรียมมาตรการรองรับในแผนพัฒนาสามปี

๔.๓ งานด้านการท่องเที่ยว ส่งเสริมให้มีการพัฒนาสถานที่ กลุ่มอาชีพ อาหารและเส้นทาง คมนาคม เพื่อสร้างแหล่งท่องเที่ยวใหม่ในท้องถิ่น

๔.๔ งานด้านการส่งเสริมอาชีพ ส่งเสริมให้มีการพัฒนาเกษตรกรอินทรีย์ที่ได้มาตรฐานพัฒนาฝีมือแรงงาน วิสาหกิจชุมชน ให้ความสำคัญกับแรงงานทั้งระบบ นอกกระบบ และส่งเสริมการมีงานทำ

๕. ยุทธศาสตร์การพัฒนาด้านการบริหารจัดการ และการอนุรักษ์ทรัพยากรธรรมชาติสิ่งแวดล้อม แนวทางการพัฒนา

๕.๑ งานด้านการอนุรักษ์ทรัพยากรธรรมชาติ และบำรุงรักษาป่าและน้ำอย่างยั่งยืน การบริหารจัดการทรัพยากรธรรมชาติ และสิ่งแวดล้อม การกำจัดขยะ โดยมีการบูรณาการของทุกภาคส่วนที่เกี่ยวข้อง

๕.๒ การขุดลอกพัฒนาแหล่งน้ำสาธารณะ การทำฝายชะลอน้ำในแหล่งน้ำสำคัญ ๆ ของชุมชน

๕.๓ การปลูกป่าเพื่อเก็บรักษาน้ำใต้ดิน

๕.๔ การบูรณาการในการจัดหาเครื่องจักรเพื่อการขุดเจาะบาดาลระหว่างองค์กรปกครองส่วนท้องถิ่น

๖. ยุทธศาสตร์การพัฒนาด้านการศึกษา ศิลปะ วัฒนธรรม จารีตประเพณี และภูมิปัญญาท้องถิ่น

แนวทางการพัฒนา

๖.๑ งานด้านการศึกษา ให้ความสำคัญกับการศึกษาในระบบ นอกกระบบ และการศึกษาตามอัธยาศัย

๖.๒ งานด้านส่งเสริมการสืบทอดภูมิปัญญาท้องถิ่น โดยการสำรวจข้อมูลภูมิปัญญาท้องถิ่นรวบรวมเป็นองค์ความรู้เผยแพร่ให้แก่คนในท้องถิ่น โดยสนับสนุนให้มีการต่อยอดขยายความคิด แปลงเป็นจุดเด่นให้แก่ ผลิตภัณฑ์ของท้องถิ่น

๖.๓ ส่งเสริมสืบทอดองค์ความรู้ ศิลปะ วัฒนธรรม จารีตประเพณี ภูมิปัญญาท้องถิ่นสู่ศูนย์กลางการศึกษา วัฒนธรรมในกลุ่มประชาคมอาเซียน

✘ ๔. การวิเคราะห์เพื่อพัฒนาท้องถิ่น ✘

๔.๑ การวิเคราะห์กรอบการจัดทำยุทธศาสตร์ขององค์กรปกครองส่วนท้องถิ่น

องค์การบริหารส่วนตำบลโพธิ์ใหญ่ ได้จัดให้มีการประชาคมเพื่อรวบรวมความคิดเห็นในการพัฒนาท้องถิ่น ในการนี้จึงได้นำข้อมูลต่าง ๆ ซึ่งผ่านการแสดงความคิดเห็นจากประชาชน การสำรวจ/ออกพื้นที่ข้อมูลความจำเป็นพื้นฐาน (จปฐ.) ข้อมูล กชช.๒ ค. และข้อมูลการจัดทำแผนชุมชนของตำบลโพธิ์ใหญ่มาวิเคราะห์และสรุปปัญหาความต้องการของประชาชนได้ ดังนี้

ปัญหา	สภาพปัญหา/สาเหตุ
๑. ปัญหาด้านโครงสร้างพื้นฐาน	๑. เส้นทางในการคมนาคมระหว่างหมู่บ้านและภายในหมู่บ้านยังมี

	<p>ความไม่สะดวก และไม่เพียงพอกับความต้องการของประชาชน</p> <p>๒. เส้นทางในการขนส่งผลผลิตทางการเกษตร มีความไม่สะดวก รวดเร็ว ถนนชำรุดเป็นหลุมเป็นบ่อโดยเฉพาะในช่วงฤดูฝน ซึ่งถนนส่วนมากจะเป็นถนนดินและถนนลูกรัง</p> <p>๓. การติดตั้งไฟฟ้าสาธารณะหรือไฟส่องสว่าง ยังมีไม่เพียงพอกับความต้องการของประชาชน</p> <p>๔. ร่องระบายน้ำภายในหมู่บ้านยังไม่เพียงพอกับความต้องการของประชาชนในพื้นที่ ทำให้เกิดน้ำท่วมขังภายในหมู่บ้าน</p> <p>๕. การขยายเขตไฟฟ้าเพื่อการเกษตรไปยังพื้นที่ทำการเกษตรยังไม่เพียงพอกับความต้องการของประชาชน</p> <p>๖. น้ำสำหรับการอุปโภคหรือบริโภคยังไม่เพียงพอกับความต้องการของประชาชน</p>
<p>๒. ปัญหาด้านการศึกษา ศาสนา วัฒนธรรมและการท่องเที่ยว</p>	<p>๑. สื่อและอุปกรณ์ในการเรียนการสอนยังมีไม่เพียงพอและทันสมัย</p> <p>๒. ศิลปะ วัฒนธรรม และขนบธรรมเนียม ประเพณีอันดีงามของท้องถิ่น และภูมิปัญญาชาวบ้านเริ่มสูญหาย เนื่องจากไม่ได้รับความสนใจจากเยาวชนรุ่นหลัง</p>
<p>๓. ปัญหาด้านเศรษฐกิจ</p>	<p>๑. ประชาชนส่วนใหญ่ไม่มีอาชีพเสริมหลังฤดูกาลทำนา ทำให้ขาดโอกาสที่จะพัฒนาและสร้างรายได้ให้กับครัวเรือนหรือชุมชนในการรวมกลุ่มเพื่อประกอบอาชีพ</p> <p>๒. กลุ่มอาชีพต่าง ๆ ขาดเงินทุนในการประกอบอาชีพ ซึ่งประชาชนส่วนใหญ่ยังอยู่ในฐานะยากจน การลงทุนในการประกอบอาชีพจึงขาดแคลนทุนทรัพย์ และการขาดการรวมกลุ่มเพื่อประกอบอาชีพ</p> <p>๓. คลองส่งน้ำเพื่อการเกษตรยังมีไม่เพียงพอและทั่วถึง</p> <p>๔. ประชาชนส่วนใหญ่ยังไม่นำเอาแนวทางของเศรษฐกิจพอเพียงมาใช้ในการดำเนินชีวิต</p>
<p>๔. ปัญหาด้านสังคม สงเคราะห์</p>	<p>๑. ผู้สูงอายุ ผู้พิการ และผู้ด้อยโอกาสทางสังคม บางส่วนถูกทอดทิ้งไม่ได้รับการดูแล ทำให้ต้องดำรงชีวิตอยู่ด้วยความยากลำบาก</p> <p>๒. การแพร่ระบาดของยาเสพติดยังคงมีอยู่ในเขตพื้นที่</p> <p>๓. การทะเลาะวิวาทของกลุ่มวัยรุ่นหรือเยาวชนในเขตพื้นที่ มีความรุนแรงและเพิ่มมากขึ้นทุกวัน</p> <p>๔. ความปลอดภัยในชีวิตและทรัพย์สินของประชาชน ภายในเขตพื้นที่ยังมีการลักขโมย การปล้น การจี้เกิดขึ้น</p> <p>๕. การเกิดภัยธรรมชาติ เช่น ภัยแล้ง น้ำท่วม วาตภัย เป็นปัญหาที่สร้างความเสียหายและความเดือดร้อนให้กับประชาชนเป็นส่วนใหญ่</p> <p>๖. ประชาชนส่วนใหญ่ยังขาดจิตสำนึกในการอนุรักษ์พื้นที่พุทธศาสนสถานและสิ่งแวดล้อมที่มีอยู่ในท้องถิ่น</p> <p>๗. การกำจัดขยะและสิ่งปฏิกูลภายในเขตพื้นที่</p> <p>๘. การบุกรุกที่สาธารณประโยชน์ ซึ่งในปัจจุบันมีประชาชนบางส่วนที่ได้บุกรุกที่สาธารณประโยชน์ และพยายามจะครอบครองเพื่อให้เป็นกรรมสิทธิ์ของตนเอง</p>

<p>๕. ปัญหาด้านสาธารณสุข สุขและสิ่งแวดล้อม</p>	<p>๑. การควบคุมและป้องกันโรคติดต่อภายในเขตพื้นที่ซึ่งไม่เพียงพอและทั่วถึง รวมถึงการที่ประชาชนยังขาดความรู้ความเข้าใจในการป้องกันโรคระบาดต่าง ๆ</p> <p>๒. ประชาชนส่วนใหญ่ในพื้นที่ยังไม่ใส่ใจที่จะดูแลสุขภาพ และไม่สนใจในการออกกำลังกาย หรือการเล่นกีฬา</p> <p>๓. ประชาชนยังขาดความรู้ความเข้าใจเกี่ยวกับการให้บริการในระบบการแพทย์ฉุกเฉิน ซึ่งเป็นเรื่องใหม่สำหรับประชาชนในเขตพื้นที่</p>
<p>๖. ปัญหาด้านการบริหารจัดการที่ดี</p>	<p>๑. ประชาชนบางส่วนยังขาดกระบวนการเรียนรู้ ขาดความสนใจและขาดการมีส่วนร่วมในด้านการเมืองการปกครอง</p> <p>๒. ประชาชนส่วนใหญ่ยังไม่ให้ความสำคัญและขาดการมีส่วนร่วมในการบริหารงานและการพัฒนาท้องถิ่นขององค์การบริหารส่วนตำบล</p> <p>๓. ประชาชนส่วนใหญ่ยังไม่เข้าใจในระบบการบริหารงาน และการให้บริการขององค์การบริหารส่วนตำบล ทำให้เกิดความเข้าใจผิดในการติดต่อประสานงาน</p>

๔.๒ การประเมินสถานการณ์สภาพแวดล้อมภายนอกที่เกี่ยวข้อง

การวิเคราะห์ศักยภาพเพื่อประเมินสภาพการพัฒนาในปัจจุบัน และโอกาสการพัฒนาในอนาคตขององค์การบริหารส่วนตำบลโพธิ์ใหญ่ เป็นการประเมินถึงโอกาสและภาวะคุกคามหรือข้อจำกัดอันเป็นสภาวะแวดล้อมภายนอกที่มีผลต่อการพัฒนาท้องถิ่น รวมถึงจุดแข็งและจุดอ่อนของท้องถิ่น อันเป็นสภาวะแวดล้อมภายในขององค์กรปกครองส่วนท้องถิ่น โดยใช้เทคนิคการ SWOT Analysis เพื่อพิจารณาศักยภาพการพัฒนาของแต่ละยุคศาสตร์

โดยกำหนดค่าการให้คะแนนเป็น ๔ ระดับในแต่ละด้าน ดังนี้

ด้าน	มาก	ปานกลาง	น้อย	ไม่มี
จุดแข็ง	๓	๒	๑	๐
จุดอ่อน	-๓	-๒	-๑	๐
โอกาส	๓	๒	๑	๐
อุปสรรค/ข้อจำกัด	-๓	-๒	-๑	๐

เกณฑ์คะแนนและระดับของผลการวิเคราะห์ศักยภาพการพัฒนา

- ผลการวิเคราะห์ศักยภาพได้คะแนน เท่ากับ ๐ ถือว่า อยู่ในระดับ “น้อยที่สุด”
- ผลการวิเคราะห์ศักยภาพได้คะแนน เท่ากับ ๑ ถือว่า อยู่ในระดับ “น้อย”

๓. ผลการวิเคราะห์ศักยภาพได้คะแนน เท่ากับ ๒ ถือว่า อยู่ในระดับ “ปานกลาง”

๔. ผลการวิเคราะห์ศักยภาพได้คะแนน เท่ากับ ๓ ถือว่า อยู่ในระดับ “มาก”

ผลการวิเคราะห์ศักยภาพของยุทธศาสตร์การพัฒนา

จากการวิเคราะห์ศักยภาพการพัฒนาของแต่ละยุทธศาสตร์ โดยใช้เทคนิคการ SWOT สามารถสรุปผลการวิเคราะห์ศักยภาพการพัฒนาของแต่ละยุทธศาสตร์ที่ได้กำหนดไว้ทั้งหมด ๖ ยุทธศาสตร์ ได้ดังนี้

๑. ศักยภาพยุทธศาสตร์การพัฒนาด้านโครงสร้างพื้นฐาน

ด้าน	มาก	ปานกลาง	น้อย	ไม่มี
จุดแข็ง	-	๒	-	-
จุดอ่อน	-	-	-๑	-
โอกาส	๓	-	-	-
อุปสรรค/ข้อจำกัด	-	-๒	-	-
รวมคะแนนศักยภาพ = ๒ - ๑ + ๓ - ๒ = ๒ (มีศักยภาพโดยรวมอยู่ในระดับปานกลาง)				

ผลการวิเคราะห์ศักยภาพยุทธศาสตร์การพัฒนาด้านโครงสร้างพื้นฐาน สรุปได้ว่ามีศักยภาพการพัฒนาอยู่ในระดับปานกลาง

๒. ศักยภาพยุทธศาสตร์การพัฒนาด้าน การศึกษา ศาสนา วัฒนธรรม และการท่องเที่ยว

ด้าน	มาก	ปานกลาง	น้อย	ไม่มี
จุดแข็ง	๓	-	-	-
จุดอ่อน	-	-๒	-	-
โอกาส	๓	-	-	-
อุปสรรค/ข้อจำกัด	-	-๒	-	-
รวมคะแนนศักยภาพ = ๓ - ๒ + ๓ - ๒ = ๒ (มีศักยภาพโดยรวมปานกลาง)				

ผลการวิเคราะห์ศักยภาพยุทธศาสตร์การพัฒนาด้านการศึกษา ศาสนา วัฒนธรรม และการท่องเที่ยว สรุปได้ว่ามีศักยภาพการพัฒนาอยู่ในระดับปานกลาง

๓. ศักยภาพยุทธศาสตร์การพัฒนาด้าน เศรษฐกิจ

ด้าน	มาก	ปานกลาง	น้อย	ไม่มี
จุดแข็ง	๓	-	-	-
จุดอ่อน	-๓	-	-	-
โอกาส	๓	-	-	-
อุปสรรค/ข้อจำกัด	-	-๒	-	-
รวมคะแนนศักยภาพ = ๓ - ๓ + ๓ - ๒ = ๑ (มีศักยภาพโดยรวมน้อย)				

ผลการวิเคราะห์ศักยภาพยุทธศาสตร์การพัฒนาด้านเศรษฐกิจ สรุปได้ว่ามีศักยภาพการพัฒนาอยู่ในระดับปานกลาง

๔. ศักยภาพยุทธศาสตร์การพัฒนาด้านสังคม และสิ่งแวดล้อม

ด้าน	มาก	ปานกลาง	น้อย	ไม่มี
------	-----	---------	------	-------

จุดแข็ง	๓	-	-	-
จุดอ่อน	-	-๒	-	-
โอกาส	๓	-	-	-
อุปสรรค/ข้อจำกัด	-	-๒	-	-
รวมคะแนนศักยภาพ = ๓ - ๒ + ๓ - ๒ = ๒ (มีศักยภาพโดยรวมปานกลาง)				

ผลการวิเคราะห์ศักยภาพยุทธศาสตร์การพัฒนาด้านสังคมและสิ่งแวดล้อม สรุปได้ว่ามีศักยภาพการพัฒนาอยู่ในระดับปานกลาง

๕. ศักยภาพยุทธศาสตร์การพัฒนาด้านสาธารณสุข การกีฬา และนันทนาการ

ด้าน	มาก	ปานกลาง	น้อย	ไม่มี
จุดแข็ง	๓	-	-	-
จุดอ่อน	-	-๒	-	-
โอกาส	๓	-	-	-
อุปสรรค/ข้อจำกัด	-	-๒	-	-
รวมคะแนนศักยภาพ = ๓ - ๒ + ๓ - ๒ = ๒ (มีศักยภาพโดยรวมปานกลาง)				

ผลการวิเคราะห์ศักยภาพยุทธศาสตร์การพัฒนาด้านสาธารณสุข การกีฬา และนันทนาการ สรุปได้ว่ามีศักยภาพการพัฒนาอยู่ในระดับปานกลาง

๖. ศักยภาพยุทธศาสตร์การพัฒนาด้านการบริหารกิจการบ้านเมืองที่ดี

ด้าน	มาก	ปานกลาง	น้อย	ไม่มี
จุดแข็ง	๓	-	-	-
จุดอ่อน	-	-	-๑	-
โอกาส	๓	-	-	-
อุปสรรค/ข้อจำกัด	-	-๒	-	-
รวมคะแนนศักยภาพ = ๓ - ๑ + ๓ - ๒ = ๓ (มีศักยภาพโดยรวมมาก)				

ผลการวิเคราะห์ศักยภาพยุทธศาสตร์การพัฒนาด้านการบริหารกิจการบ้านเมืองที่ดี สรุปได้ว่ามีศักยภาพการพัฒนาอยู่ในระดับปานกลาง

จากสรุปผลการวิเคราะห์ศักยภาพการพัฒนาในแต่ละยุทธศาสตร์ ตามหลักของการ SWOT เพื่อประเมินสภาพการพัฒนาในปัจจุบัน และโอกาสการพัฒนาในอนาคต โดยพิจารณาจากโอกาส (Opportunity : O) และภาวะคุกคามหรือข้อจำกัด (Threat : T) อันเป็นสภาวะแวดล้อมภายนอกที่มีผลต่อการพัฒนาท้องถิ่น รวมถึงจุดแข็ง (Strength : S) และจุดอ่อน (Weakness : W) ของท้องถิ่นอันเป็นสภาวะแวดล้อมภายในขององค์การบริหารส่วนตำบลโพธิ์ใหญ่ ทำให้ทราบถึง จุดแข็ง จุดอ่อน โอกาส และอุปสรรคหรือข้อจำกัด ในการพัฒนา ดังนี้

จุดแข็ง (S : Strength)

- ๑) ผู้บริหาร มีแนวความคิดและได้กำหนดนโยบายในการพัฒนาท้องถิ่นที่สอดคล้องกับยุทธศาสตร์การพัฒนาทุกยุทธศาสตร์
- ๒) มีบุคลากรที่มีคุณวุฒิ และมีความรู้ความสามารถที่พร้อมจะดำเนินงานตามนโยบายการบริหารงาน
- ๓) ได้รับการจัดสรรงบประมาณจึงมีศักยภาพที่จะสามารถดำเนินงานเพื่อสนองตอบความต้องการ

ให้กับประชาชนในท้องถิ่น

- ๔) มีการคมนาคมที่สะดวก ถนนภายในหมู่บ้านส่วนใหญ่จะเป็นถนนคอนกรีตเสริมเหล็ก และจะมีถนนลูกรังและถนนดินในการขนส่งผลผลิตทางการเกษตร
- ๕) ประชาชนในเขตพื้นที่มีไฟฟ้าและประปาใช้เกือบ ๑๐๐ %
- ๖) มีโรงเรียนประถมศึกษา โรงเรียนมัธยมขยายโอกาส ศูนย์การเรียนชุมชน ศูนย์พัฒนาเด็กเล็ก และห้องสมุดประชาชน ที่ส่งเสริมและสนับสนุนการพัฒนาในด้านการศึกษาระบบ
- ๗) ผู้คนในเขตพื้นที่มีน้ำใจโอบอ้อมอารี เอื้อเฟื้อเผื่อแผ่ต่อบุคคลอื่น และยังคงสืบทอดการอนุรักษ์ ศิลปะ วัฒนธรรม ขนบธรรมเนียม ประเพณี และภูมิปัญญาท้องถิ่นที่ดีงาม
- ๘) มีแม่น้ำชีไหลผ่าน มีสถานีสูบน้ำด้วยไฟฟ้าและมีคลองชลประทานในเขตพื้นที่สำหรับส่งน้ำเพื่อการเกษตร และบรรเทาปัญหาภัยแล้งให้กับเกษตรกร
- ๙) ประชาชนในเขตพื้นที่มีการรวมกลุ่ม เช่น กลุ่มอาชีพสตรี กลุ่มแม่บ้าน กลุ่มออมทรัพย์ กลุ่มเกษตรกร กลุ่มปลูกหม่อนเลี้ยงไหม ทำให้ชุมชนมีความเข้มแข็ง
- ๑๐) มีสวนป่าอู่มงคหนองแวงที่เป็นแหล่งทรัพยากรธรรมชาติในพื้นที่ สำหรับการหาของป่าขาย เพื่อเพิ่มรายได้ให้กับประชาชน
- ๑๑) มีกองทุนหลักประกันสุขภาพในระดับท้องถิ่น ที่ส่งเสริมและสนับสนุนการดำเนินงานในด้านสาธารณสุขให้กับประชาชนในท้องถิ่น
- ๑๒) มีการให้บริการในระบบการแพทย์ฉุกเฉิน ที่สามารถให้บริการประชาชนในเขตพื้นที่ในการส่งต่อผู้ป่วยฉุกเฉินไปยังสถานพยาบาลของรัฐได้อย่างทันท่วงที
- ๑๓) การบริหารงานขององค์การบริหารส่วนตำบลเป็นไปอย่างมีประสิทธิภาพ โดยมีการประสานงาน และบูรณาการในการปฏิบัติงานร่วมกับหน่วยงานอื่น ทั้งหน่วยงานภายในเขตพื้นที่และภายนอกพื้นที่
- ๑๔) ประชาชนในพื้นที่ให้ความสำคัญกับการเลือกตั้งในทุกๆระดับ โดยประชาชนจะออกไปใช้สิทธิเลือกตั้งร้อยละ ๗๐ ของประชาชนผู้มีสิทธิเลือกตั้ง
- ๑๕) ผู้นำชุมชนในเขตพื้นที่ให้ความร่วมมือเป็นอย่างดีในการพัฒนาท้องถิ่น

จุดอ่อน (W: Weakness)

- ๑) งบประมาณในการพัฒนาท้องถิ่นมีจำนวนจำกัด ทำให้ไม่สามารถสนองตอบความต้องการของประชาชนในพื้นที่ได้อย่างทั่วถึง
- ๒) ระบบการจัดการด้านผังเมืองและการจัดการสาธารณสุขในเขตพื้นที่ยังไม่ดีและเป็นระเบียบ
- ๓) เยาวชนและเด็กนักเรียนส่วนใหญ่ในเขตพื้นที่ยังไม่ให้ความสำคัญกับการศึกษาต่อในระดับที่สูง
- ๔) เยาวชนรุ่นหลังไม่ให้ความสนใจในการสืบทอดขนบธรรมเนียมประเพณี ศิลปะ วัฒนธรรม และภูมิปัญญาท้องถิ่นที่ดีงาม
- ๕) ไม่มีตลาดรองรับสินค้าหรือผลผลิตทางการเกษตร และราคาผลผลิตทางการเกษตรตกต่ำ
- ๖) ประชาชนมีรายได้น้อย ไม่มีอาชีพเสริมหลังฤดูการทำนา และยังมีค่าใช้จ่ายอย่างฟุ่มเฟือย เนื่องจากความเจริญทางด้านเทคโนโลยี รวมทั้งการรวมกลุ่มของประชาชนในพื้นที่ยังไม่สามารถทำได้ดียิ่งขึ้น
- ๗) คลองชลประทานเพื่อส่งน้ำสำหรับการเกษตรยังไม่เพียงพอและทั่วถึง
- ๘) การแก้ไขปัญหาเสพติดและปัญหาการทะเลาะวิวาทของกลุ่มวัยรุ่นยังไม่สามารถดำเนินการได้อย่างเป็นรูปธรรม และเกิดผลสัมฤทธิ์
- ๙) ประชาชนยังขาดจิตสำนึกและการมีส่วนร่วมในการอนุรักษ์ ฟื้นฟู และหวงแหนใน

ทรัพยากรธรรมชาติและสิ่งแวดล้อมที่มีอยู่ในพื้นที่

- ๑๐) ประชาชนยังไม่ให้ความสำคัญและไม่ใส่ใจในการดูแลรักษาสุขภาพของตนเองเท่าที่ควร รวมทั้งขาดการออกกำลังกายอย่างต่อเนื่องและสม่ำเสมอ ทำให้เกิดโรคต่าง ๆ ตามมาในภายหลัง
- ๑๑) การควบคุมและป้องกันโรคติดต่อในพื้นที่ยังไม่เพียงพอและทั่วถึง ทำให้ในเขตพื้นที่ยังมีโรคติดต่อเกิดขึ้น เช่น โรคไข้เลือดออก เป็นต้น
- ๑๒) ประชาชนยังขาดความรู้ความเข้าใจในเรื่องการเมืองการปกครอง และไม่เข้าใจบทบาทหน้าที่ของตนเองในการมีส่วนร่วมในการพัฒนาท้องถิ่น รวมทั้งยังไม่เข้าใจในระบบการบริหารงานและการให้บริการขององค์การบริหารส่วนตำบลเท่าที่ควร

โอกาส (O : Opportunity)

- ๑) รัฐธรรมนูญแห่งราชอาณาจักรไทย พ.ศ. ๒๕๕๐ ให้การสนับสนุนการดำเนินงานของท้องถิ่นไม่ว่าจะเป็นด้านเศรษฐกิจท้องถิ่น ระบบสาธารณสุขโรค สาธารณูปการ และการคมนาคม เป็นต้น
- ๒) พระราชบัญญัติกำหนดแผนและขั้นตอนการกระจายอำนาจ ฯ พ.ศ. ๒๕๔๒ กำหนดให้องค์กรปกครองส่วนท้องถิ่นมีหน้าที่ในการจัดระบบบริการสาธารณะ เพื่อประโยชน์ของประชาชนในท้องถิ่น โดยที่หน่วยงานส่วนกลางและส่วนภูมิภาค ส่งเสริมและสนับสนุนการถ่ายโอนภารกิจให้แก่องค์กรปกครองส่วนท้องถิ่น
- ๓) นโยบายของรัฐบาลให้การส่งเสริมและสนับสนุนในการพัฒนาและการดำเนินงานขององค์กรปกครองส่วนท้องถิ่นในทุก ๆ ด้าน คือ ด้านโครงสร้างพื้นฐาน ด้านการศึกษา ศาสนา และวัฒนธรรม ด้านเศรษฐกิจ ด้านสังคมและสิ่งแวดล้อม ด้านสาธารณสุข ด้านกีฬา และด้านการบริหารกิจการบ้านเมืองที่ดี ซึ่งนโยบายของรัฐบาลมีความสอดคล้องกับยุทธศาสตร์การพัฒนาขององค์การบริหารส่วนตำบล
- ๔) ได้รับการส่งเสริมและสนับสนุนงบประมาณจากสถาบันการแพทย์ฉุกเฉินแห่งชาติในการให้บริการในระบบการแพทย์ฉุกเฉินแห่งชาติ
- ๕) ยุทธศาสตร์การพัฒนาของจังหวัดร้อยเอ็ด ส่งเสริมและสนับสนุนการดำเนินงานขององค์การบริหารส่วนตำบล และมีความสอดคล้องและเป็นไปในทิศทางเดียวกันกับยุทธศาสตร์การพัฒนาขององค์การบริหารส่วนตำบล
- ๖) ได้รับการส่งเสริมและสนับสนุนงบประมาณจากกองทุนหลักประกันสุขภาพแห่งชาติ

อุปสรรคหรือข้อจำกัด (T: Threat)

- ๑) จากงบประมาณที่มีอยู่อย่างจำกัดทำให้ไม่สามารถพัฒนาท้องถิ่นได้ตามความต้องการของประชาชน
- ๒) ในการดำเนินงานมีระเบียบกฎหมายที่เกี่ยวข้องค่อนข้างมากทำให้การดำเนินงานเกิดความไม่คล่องตัวและเกิดความล่าช้าส่งผลให้ประชาชนเกิดความเบื่อหน่าย
- ๓) ในการพัฒนาท้องถิ่นในทุก ๆ ด้าน ไม่ว่าจะเป็นด้านโครงสร้างพื้นฐาน ด้านการศึกษา ศาสนา วัฒนธรรม และการท่องเที่ยว ด้านเศรษฐกิจ ด้านสังคมและสิ่งแวดล้อม ด้านสาธารณสุข การกีฬาและนันทนาการ และด้านการบริหารกิจการบ้านเมืองที่ดี จะต้องอาศัยความร่วมมือจากทุกภาคส่วนทั้งภายในเขตพื้นที่และภายนอกเขตพื้นที่จึงจะทำให้การพัฒนาประสบผลสำเร็จ
- ๔) ประชาชนยังขาดความรู้ความเข้าใจและขาดการมีส่วนร่วมในการพัฒนาท้องถิ่น

๓.๓ ความเชื่อมโยงยุทธศาสตร์การพัฒนาจังหวัดกับยุทธศาสตร์การพัฒนาขององค์กรปกครองส่วนท้องถิ่น

โครงสร้างความเชื่อมโยงแผนยุทธศาสตร์การพัฒนาขององค์การบริหารส่วนตำบลโพธิ์ใหญ่ พ.ศ. ๒๕๖๖ - ๒๕๗๐

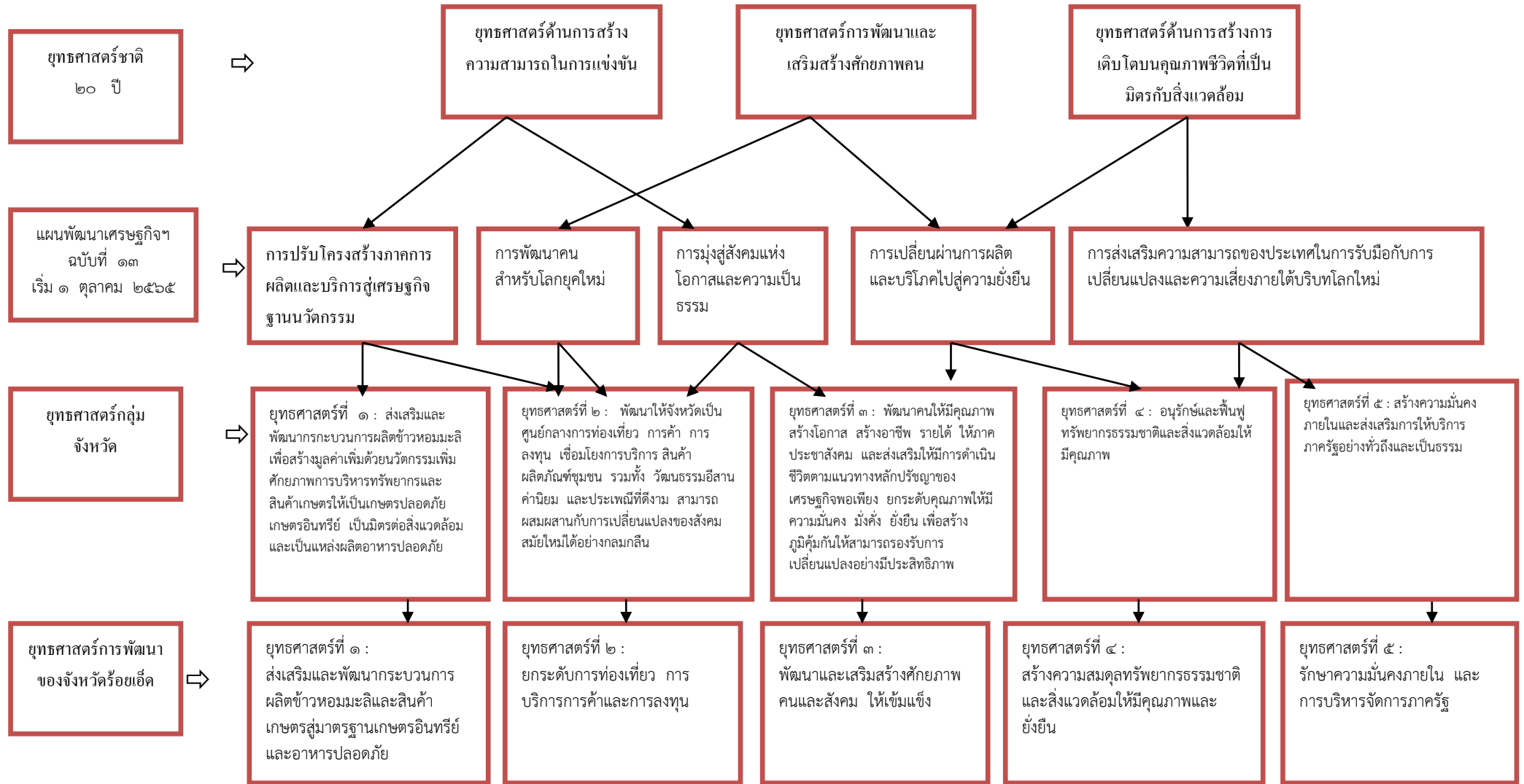

โครงสร้างเชื่อมโยงแผนยุทธศาสตร์การพัฒนางค์การบริหารส่วนตำบลโพธิ์ใหญ่ พ.ศ. ๒๕๖๖-๒๕๗๐ (ต่อ ๑)

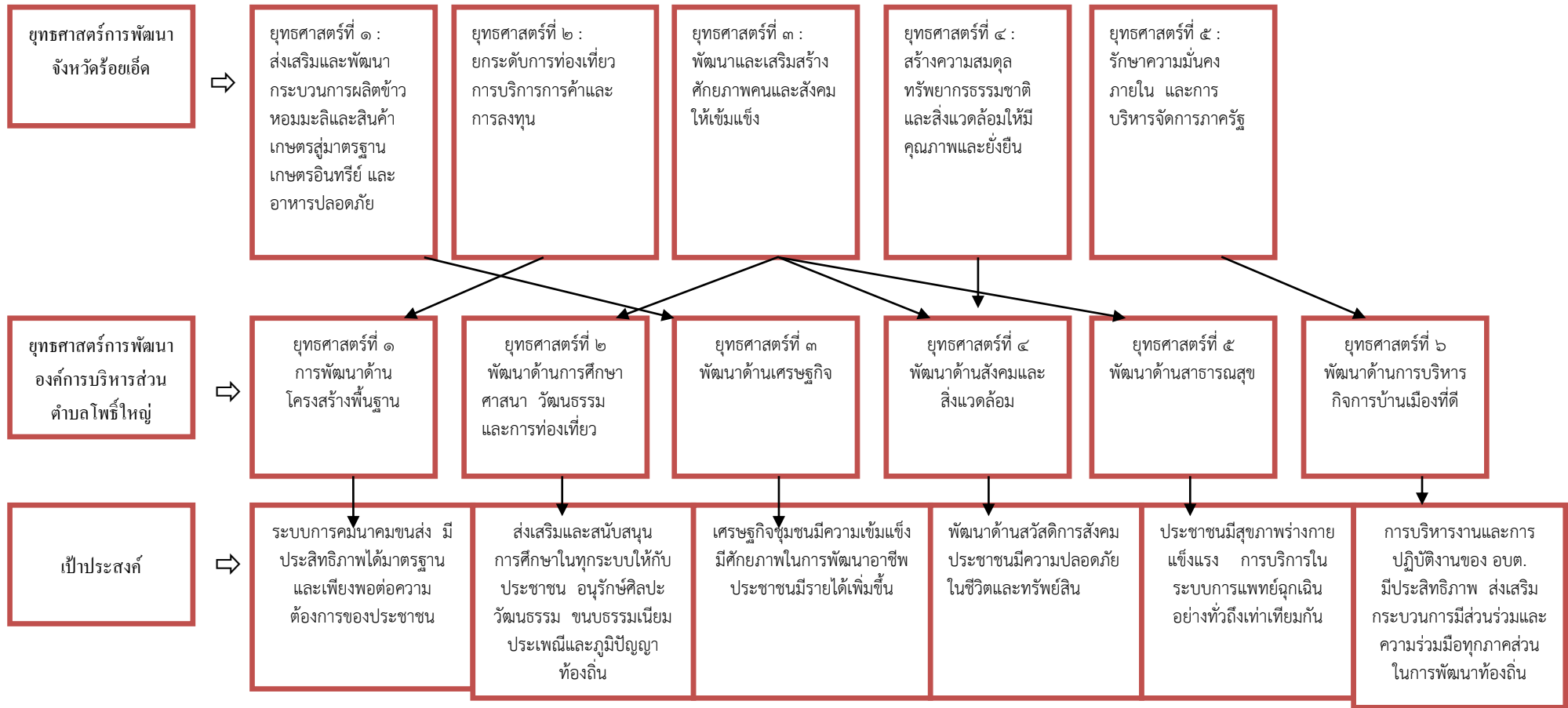

โครงสร้างเชื่อมโยงแผนยุทธศาสตร์การพัฒนาศูนย์การบริหารส่วนตำบลโพธิ์ใหญ่ พ.ศ. ๒๕๖๖-๒๕๗๐ (ต่อ ๒)

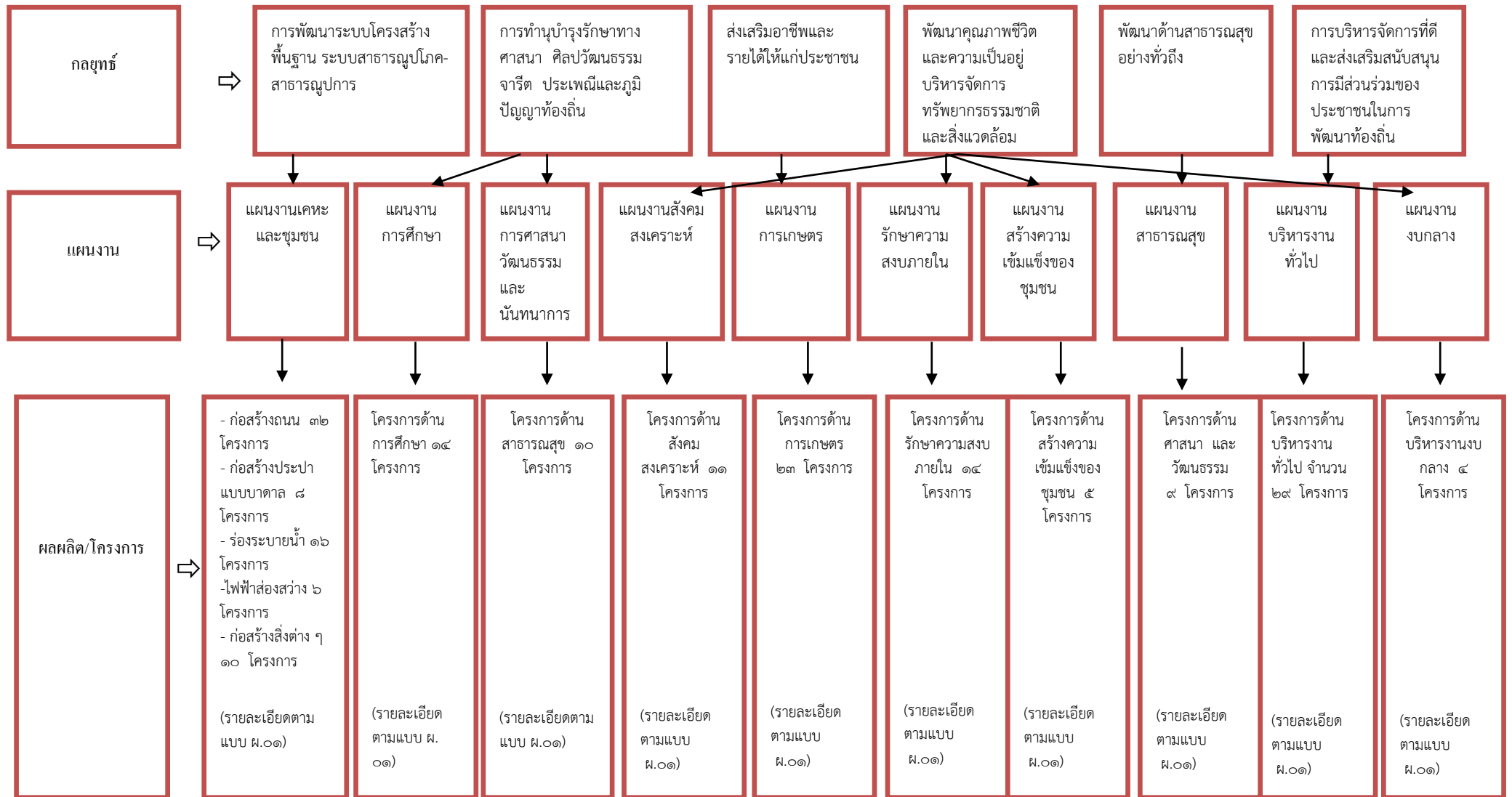

๓.๔ แผนผังยุทธศาสตร์ (Strategic Map)

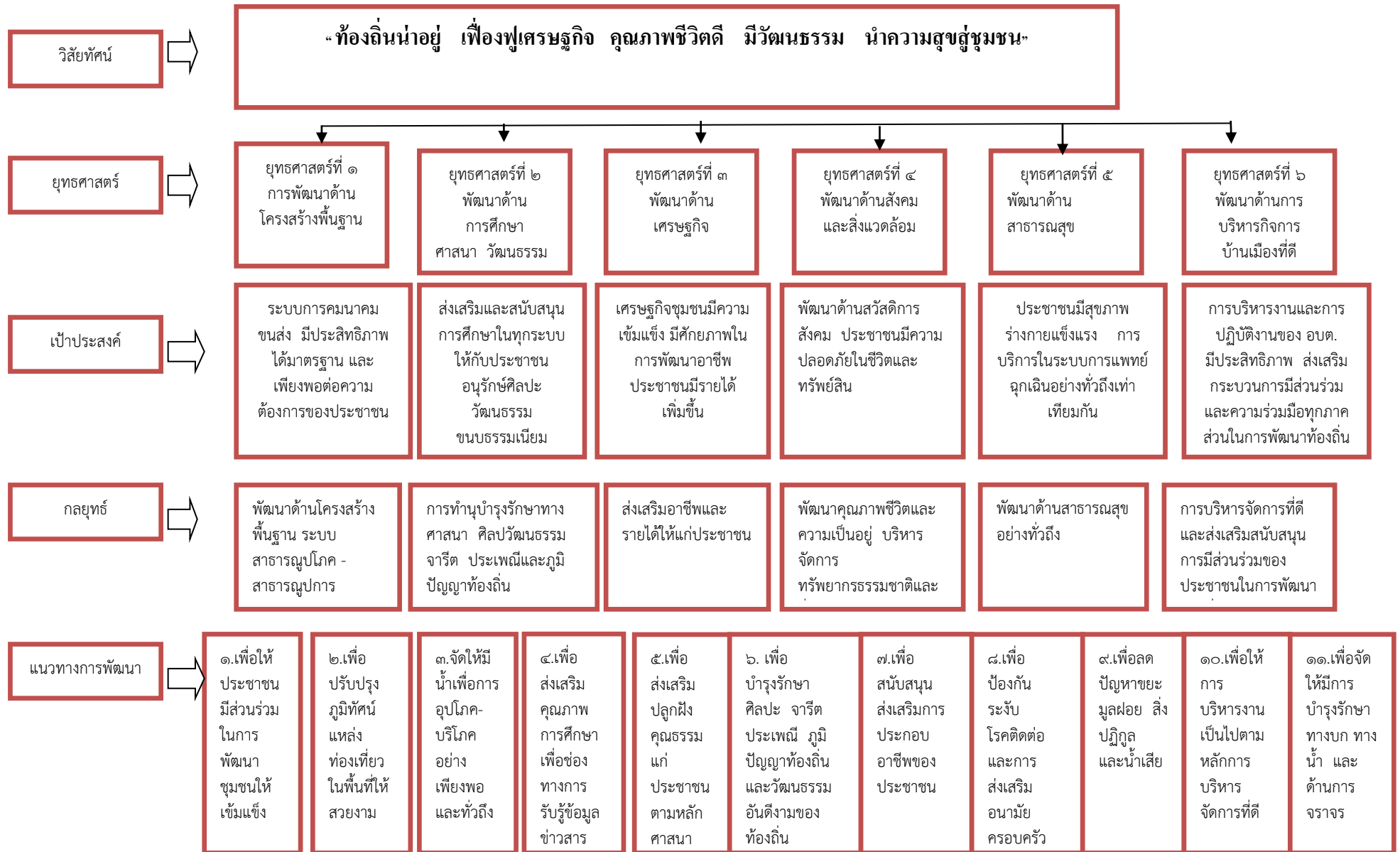

๓.๕ รายละเอียดยุทธศาสตร์องค์การบริหารส่วนตำบลโพธิ์ใหญ่

ความเชื่อมโยงกับยุทธศาสตร์จังหวัด	ยุทธศาสตร์อปท.ในเขตจังหวัด	ยุทธศาสตร์อปท.	เป้าประสงค์	ตัวชี้วัดระดับผลผลิต/โครงการ	ค่าเป้าหมาย					ความก้าวหน้าของเป้าหมาย	กลยุทธ์	ผลผลิต/โครงการ	หน่วยงานรับผิดชอบหลัก	หน่วยสนับสนุน
					๖๖	๖๗	๖๘	๖๙	๗๐					
ยุทธศาสตร์ที่ ๒ : ยกระดับการท่องเที่ยว การบริการการค้า และการลงทุน	๑.การพัฒนา ด้านโครงสร้างพื้นฐาน	๑. การพัฒนา ด้านโครงสร้างพื้นฐาน	ระบบการคมนาคมขนส่งมีประสิทธิภาพได้มาตรฐานและเพียงพอต่อความต้องการของประชาชน	๑.ร้อยละระยะทางของถนนได้มาตรฐาน	๔	๘	๑๒	๑๖	๒๐	ปีละ ๔ สาย	การพัฒนาระบบโครงสร้างพื้นฐานระบบสาธารณูปโภค-สาธารณูปการ	-โครงการก่อสร้าง/ซ่อมแซม/ถนนลาดยางแอสฟัลต์ติก -โครงการก่อสร้าง/ซ่อมแซม/ถนน คสล. -โครงการก่อสร้าง/ซ่อมแซมถนนลูกรัง ถนนดิน	กองช่าง	สำนักงานปลัด
				๒.ร้อยละของประชาชนเดินทางสะดวก										
				๓.ร้อยละอุบัติเหตุลดลง										
				๔.ร้อยละของครัวเรือนมีน้ำอุปโภค-บริโภค	๒	๔	๖	๘	๑๐	ปีละ ๒ แห่ง	การพัฒนาระบบโครงสร้างพื้นฐานระบบสาธารณูปโภค-สาธารณูปการ	โครงการก่อสร้างประปาแบบบาดาล (หอดึงสูง)	กองช่าง	สำนักงานปลัด

ความเชื่อมโยงกับยุทธศาสตร์จังหวัด	ยุทธศาสตร์ อปท. ในเขตจังหวัด	ยุทธศาสตร์ อปท.	เป้าประสงค์	ตัวชี้วัดระดับผลผลิต/โครงการ	ค่าเป้าหมาย					ความก้าวหน้าของเป้าหมาย	กลยุทธ์	ผลผลิต/โครงการ	หน่วยงานรับผิดชอบหลัก	หน่วยสนับสนุน
					๖๖	๖๗	๖๘	๖๙	๗๐					
ยุทธศาสตร์ที่ ๓ : พัฒนาและเสริมสร้างศักยภาพคนและสังคมให้เข้มแข็ง	๒.ส่งเสริมและพัฒนาการท่องเที่ยวทั้งในพื้นที่ชุมชนและภาพรวมของจังหวัด	๒. พัฒนาด้านการศึกษา ศาสนา วัฒนธรรม และการท่องเที่ยว	ส่งเสริมและสนับสนุน การศึกษาในทุก ระบบให้กับ ประชาชน อนุรักษ์ ศิลปวัฒนธรรม ขนบธรรมเนียม	จำนวนโครงการ/กิจกรรมเพื่อส่งเสริมการพัฒนาด้านการศึกษา	๓	๖	๙	๑๒	๑๕	อย่างน้อยปีละ ๓ โครงการ	ทำนุบำรุงรักษาทางศาสนา ศิลปวัฒนธรรม จารีต ประเพณี และภูมิปัญญาท้องถิ่น	-โครงการวันเด็กแห่งชาติ -โครงการสนับสนุนอาหารเสริม(นม) โรงเรียน -โครงการสนับสนุนอาหารกลางวัน -โครงการอุดหนุนงบประมาณให้แก่โรงเรียน	กองการศึกษา ศาสนา วัฒนธรรม และการท่องเที่ยว	สำนักปลัด

ความเชื่อมโยงกับยุทธศาสตร์จังหวัด	ยุทธศาสตร์อปท.ในเขตจังหวัด	ยุทธศาสตร์อปท.	เป้าประสงค์	ตัวชี้วัดระดับผลผลิต/โครงการ	ค่าเป้าหมาย					ความก้าวหน้าของเป้าหมาย	กลยุทธ์	ผลผลิต/โครงการ	หน่วยงานรับผิดชอบหลัก	หน่วยสนับสนุน
					๖๖	๖๗	๖๘	๖๙	๗๐					
ยุทธศาสตร์ที่ ๑ : ส่งเสริมและพัฒนากระบวนการผลิตข้าวหอมมะลิและสินค้าเกษตรมาตรฐานเกษตรอินทรีย์และอาหารปลอดภัย	๑.ส่งเสริมและพัฒนาคุณภาพผลผลิตทางการเกษตรให้ได้มาตรฐานสู่สากลโลก	๓. พัฒนาด้านเศรษฐกิจ	เศรษฐกิจชุมชนมีความเข้มแข็งมีศักยภาพในการพัฒนาอาชีพประชาชนมีรายได้เพิ่มขึ้น	ร้อยละของประชาชนที่พึงพอใจ	๓	๖	๙	๑๒	๑๕	อย่างน้อยปีละ ๓ โครงการ	การสร้างความเข้มแข็งของชุมชนและสร้างรายได้ให้แก่ประชาชน	-โครงการสนับสนุนส่งเสริมอาชีพ สร้างรายได้ให้กับประชาชน -พัฒนาระบบชลประทานแหล่งน้ำเพื่อการเกษตร -สนับสนุนการใช้หลักปรัชญาเศรษฐกิจพอเพียง	กองส่งเสริมการเกษตร	สำนักงานปลัด

ความเชื่อมโยงกับยุทธศาสตร์จังหวัด	ยุทธศาสตร์อปท.ในเขตจังหวัด	ยุทธศาสตร์อปท.	เป้าประสงค์	ตัวชี้วัดระดับผลผลิต/โครงการ	ค่าเป้าหมาย					ความก้าวหน้าของเป้าหมาย	กลยุทธ์	ผลผลิต/โครงการ	หน่วยงานรับผิดชอบหลัก	หน่วยสนับสนุน
					๖๖	๖๗	๖๘	๖๙	๗๐					
ยุทธศาสตร์ที่ ๓ : พัฒนาและเสริมสร้างศักยภาพคนและสังคมให้เข้มแข็ง	๓.สนับสนุนการป้องกันและแก้ไขปัญหาเสพติด	๔.พัฒนาด้านสังคมและสิ่งแวดล้อม	พัฒนาด้านสวัสดิการสังคมประชาชนมีความปลอดภัยในชีวิตและทรัพย์สิน	- ร้อยละคุณภาพชีวิตของประชาชน - ร้อยละของยาเสพติดลดลง	๔	๘	๑๒	๑๖	๒๐	อย่างน้อยปีละ ๔ โครงการ	การพัฒนาคุณภาพชีวิตความเป็นอยู่บริหารจัดการทรัพยากรธรรมชาติและสิ่งแวดล้อม	-โครงการสนับสนุนเบี้ยยังชีพให้แก่ผู้สูงอายุ คนพิการ และผู้ป่วยเอดส์ -โครงการป้องกันและแก้ไขปัญหาเสพติด -สนับสนุนรักษาความสงบเรียบร้อย ความปลอดภัยในชีวิตและทรัพย์สิน	กองสวัสดิการสังคมฯ	สำนักงานปลัด

ความเชื่อมโยงกับยุทธศาสตร์จังหวัด	ยุทธศาสตร์อปท.ในเขตจังหวัด	ยุทธศาสตร์อปท.	เป้าประสงค์	ตัวชี้วัดระดับผลผลิต/โครงการ	ค่าเป้าหมาย					ความก้าวหน้าของเป้าหมาย	กลยุทธ์	ผลผลิต/โครงการ	หน่วยงานรับผิดชอบหลัก	หน่วยสนับสนุน
					๖๖	๖๗	๖๘	๖๙	๗๐					
ยุทธศาสตร์ที่ ๓ : พัฒนาและเสริมสร้างศักยภาพคนและสังคมให้เข้มแข็ง	๓.ยกระดับคุณภาพชีวิตและส่งเสริมความเข้มแข็งของครอบครัวชุมชน	๕.พัฒนาด้านสาธารณสุข	ประชาชนมีสุขภาพร่างกายแข็งแรง การบริการในระบบการแพทย์ถูกเงินอย่างทั่วถึงเท่าเทียมกัน	ร้อยละของคุณภาพชีวิตดีขึ้น	๒	๔	๖	๘	๑๐	อย่างน้อยปีละ ๒ โครงการ	พัฒนาด้านสาธารณสุขอย่างทั่วถึง	-โครงการฝึกอบรมให้ความรู้แก่ อสม. และประชาชน -โครงการจัดซื้อวัสดุในการป้องกันและระงับโรคติดต่อ/สารเคมีปนเปื้อนกำจัดยูสลาย -โครงการจ่ายเงินสมทบกองทุนหลักประกันสุขภาพ อบต.	สำนักงานปลัด	สำนักงานปลัด

ความเชื่อมโยงกับยุทธศาสตร์จังหวัด	ยุทธศาสตร์อปท.ในเขตจังหวัด	ยุทธศาสตร์อปท.	เป้าประสงค์	ตัวชี้วัดระดับผลผลิต/โครงการ	ค่าเป้าหมาย					ความก้าวหน้าของเป้าหมาย	กลยุทธ์	ผลผลิต/โครงการ	หน่วยงานรับผิดชอบหลัก	หน่วยสนับสนุน
					๖๖	๖๗	๖๘	๖๙	๗๐					
ยุทธศาสตร์ที่ ๕ : รักษาความมั่นคงภายในและการบริหารจัดการภาครัฐ	๔.การสร้างเสริมสมรรถนะประชาชนและพลังทางสังคม	๖.พัฒนาด้านการบริหารกิจการบ้านเมืองที่ดี	การบริหารงานและการปฏิบัติงานของอบต.มีประสิทธิภาพส่งเสริมกระบวนการมีส่วนร่วมและความร่วมมือทุกภาคส่วนในการพัฒนาท้องถิ่น	-จำนวนบุคลากรที่เข้าร่วมโครงการพัฒนาตนเอง -ร้อยละของความพึงพอใจของประชาชนต่อการดำเนินงานในการพัฒนาท้องถิ่น -จำนวนโครงการเพื่อส่งเสริมการพัฒนาการบริหารจัดการที่ดี	๒	๔	๖	๘	๑๐	อย่างน้อยปีละ ๒ โครงการ	การบริหารจัดการที่ดีและส่งเสริมสนับสนุนการมีส่วนร่วมของประชาชนในการพัฒนา	-โครงการอบรมเพิ่มประสิทธิภาพการปฏิบัติงานของผู้บริหารพนักงานส่วนตำบล พนักงานจ้าง สมาชิกสภา กำนัน ผู้ใหญ่บ้าน -โครงการศึกษาดูงานของผู้บริหาร สมาชิกสภา พนักงานส่วนตำบล พนักงานจ้าง กำนัน ผู้ใหญ่บ้าน ผู้ช่วยผู้ใหญ่บ้าน ผู้แทนประชาคม -โครงการจัดทำวารสารเผยแพร่ -โครงการอุดหนุนศูนย์รวมข้อมูลข่าวสารการจัดซื้อจัดจ้าง -โครงการจัดทำแผนพัฒนา/แผนชุมชน -โครงการจัดซื้อตู้เอกสารแบบ ๒ บานเปิด -โครงการซ่อมแซมทรัพย์สินของทางราชการ	สำนักงานปลัด	สำนักงานปลัด

ส่วนที่ ๓
การนำแผนพัฒนาท้องถิ่นห้าปีไปสู่การปฏิบัติ

ตามระเบียบกระทรวงมหาดไทย ว่าด้วยการจัดทำแผนพัฒนาขององค์กรปกครองส่วนท้องถิ่น พ.ศ.๒๕๔๘ ฉบับแก้ไขเพิ่มเติม พ.ศ. ๒๕๖๑ ข้อ ๒๔ และข้อ ๒๕ ได้กำหนดให้ผู้บริหารท้องถิ่นประกาศใช้แผนพัฒนาท้องถิ่นห้าปีที่อนุมัติแล้ว และนำไปปฏิบัติ รวมทั้งแจ้งสภาท้องถิ่น คณะกรรมการบริหารงานจังหวัดแบบบูรณาการ องค์การบริหารส่วนจังหวัด อำเภอ หน่วยงานที่เกี่ยวข้อง และประกาศให้ประชาชนในท้องถิ่นทราบโดยทั่วกันภายในสิบห้าวันนับแต่วันที่ประกาศใช้และปิดประกาศโดยเปิดเผยไม่น้อยกว่าสามสิบวัน และให้องค์กรปกครองส่วนท้องถิ่นใช้แผนพัฒนาท้องถิ่นห้าปีเป็นกรอบในการจัดทำงบประมาณรายจ่ายประจำปี และงบประมาณรายจ่ายเพิ่มเติม รวมทั้งวางแนวทางเพื่อให้มีการปฏิบัติให้บรรลุวัตถุประสงค์ตามโครงการที่กำหนดไว้ในแผนพัฒนาท้องถิ่นห้าปี ซึ่งในการนำแผนพัฒนาท้องถิ่นห้าปีไปสู่การปฏิบัติประกอบด้วยขั้นตอน ดังนี้

๑.๑ ยุทธศาสตร์การพัฒนาและแผนงาน

ที่	ยุทธศาสตร์	ด้าน	แผนงาน	หน่วยงานรับผิดชอบหลัก	หน่วยงานสนับสนุน
๑	การพัฒนาด้านโครงสร้างพื้นฐาน	บริการชุมชนและสังคม	เคหะและชุมชน	กองช่าง	- กองช่าง
๒	การพัฒนาด้านการศึกษา ศาสนา วัฒนธรรม และการท่องเที่ยว	-บริการชุมชนและสังคม -การท่องเที่ยว	-การศึกษา	กองการศึกษาฯ	- สำนักปลัด
๓	การพัฒนาด้านเศรษฐกิจ	เศรษฐกิจ	การเกษตร	กองส่งเสริมการเกษตร	-สำนักปลัด -กองช่าง
๔	การพัฒนาด้านสังคมและสิ่งแวดล้อม	-บริหารทั่วไป -บริการชุมชนและสังคม	- การรักษาความสงบภายใน - สังคมสงเคราะห์	กองสวัสดิการฯ	-สำนักปลัด
๕	การพัฒนาด้านสาธารณสุข	บริการชุมชนและสังคม	สาธารณสุข	สำนักปลัด	สำนักปลัด
๖	การพัฒนาด้านการบริหารกิจการบ้านเมืองที่ดี	บริหารทั่วไป	การบริหารงานทั่วไป	สำนักปลัด	สำนักปลัด
รวม		๖ ยุทธศาสตร์			

๑.๒ บัญชีโครงการพัฒนาท้องถิ่น

- บัญชีสรุปโครงการพัฒนาแผนพัฒนาท้องถิ่นห้าปี
- บัญชีโครงการพัฒนาท้องถิ่น

บัญชีสรุปโครงการพัฒนา
แผนพัฒนาท้องถิ่นห้าปี (พ.ศ. ๒๕๖๖ ถึง ๒๕๗๐)
องค์การบริหารส่วนตำบลโพธิ์ใหญ่

วิสัยทัศน์ : “บ้านเมืองเป็นถิ่นอยู่ เพื่อมุ่งเศรษฐกิจ คุณภาพชีวิตที่ดี มีวัฒนธรรม นำความผาสุกถ้วนหน้า”

ยุทธศาสตร์	ปี ๒๕๖๖		ปี ๒๕๖๗		ปี ๒๕๖๘		ปี ๒๕๖๙		ปี ๒๕๗๐		รวม ๕ ปี	
	จำนวนโครงการ	งบประมาณ (บาท)	จำนวนโครงการ	งบประมาณ (บาท)	จำนวนโครงการ	งบประมาณ (บาท)	จำนวนโครงการ	งบประมาณ (บาท)	จำนวนโครงการ	งบประมาณ (บาท)	จำนวนโครงการ	งบประมาณ (บาท)
๑ ยุทธศาสตร์การพัฒนา ด้านโครงสร้างพื้นฐาน												
๑.๑ แนวทางการพัฒนา : ก่อสร้างปรับปรุง และบำรุงรักษา ถนน เส้นทางคมนาคม และทางระบายน้ำ ภายในท้องถิ่นและเชื่อมโยงระหว่างท้องถิ่น												
๑.๑.๑ โครงการ/กิจกรรมต่าง ๆ ที่เกี่ยวกับถนนคอนกรีตเสริมเหล็ก	๑๐	๔,๐๙๐,๐๐๐	๑๐	๓,๓๘๐,๐๐๐	๑๑	๔,๓๗๕,๐๐๐	๑๑	๔,๑๖๕,๐๐๐	๓	๑,๘๐๐,๐๐๐	๔๕	๑๗,๘๑๐,๐๐๐
๑.๑.๒ โครงการ/กิจกรรมต่าง ๆ ที่เกี่ยวกับถนนลูกรัง	๕	๑,๕๑๕,๐๐๐	๗	๑,๑๓๐,๐๐๐	๑๔	๔,๕๙๖,๐๐๐	๙	๓,๓๒๗,๐๐๐	๗	๑,๓๕๒,๐๐๐	๒๘	๑๑,๙๒๐,๐๐๐
๑.๑.๓ โครงการ/กิจกรรมต่าง ๆ ที่เกี่ยวกับถนนดิน	๓	๘๐๐,๐๐๐	๕	๑,๒๕๐,๐๐๐	๔	๑,๐๐๐,๐๐๐	๒	๕๐๐,๐๐๐	๓	๓๕๐,๐๐๐	๑๗	๓,๙๐๐,๐๐๐
๑.๑.๔ โครงการ/กิจกรรมต่าง ๆ ที่เกี่ยวกับถนนลาดยาง	๔	๖,๐๙๕,๖๐๐	๒	๒,๖๖๘,๐๐๐	๒	๕,๐๐๐,๐๐๐	๓	๑๐,๙๖๘,๐๐๐	๕	๑๓,๙๓๙,๐๐๐	๑๖	๓๒,๐๔๒,๐๐๐
๑.๑.๕ โครงการ/กิจกรรมต่าง ๆ ที่เกี่ยวกับการระบายน้ำและการวางท่อระบายน้ำ	๑๐	๑,๔๙๑,๐๐๐	๑๐	๑,๔๑๐,๐๐๐	๙	๑,๒๕๐,๐๐๐	๗	๘๕๐,๐๐๐	๔	๔๕๐,๐๐๐	๓๐	๕,๔๕๑,๐๐๐

ยุทธศาสตร์	ปี ๒๕๖๖		ปี ๒๕๖๗		ปี ๒๕๖๘		ปี ๒๕๖๙		ปี ๒๕๗๐		รวม ๕ ปี	
	จำนวน โครงการ	งบประมาณ (บาท)	จำนวน โครงการ	งบประมาณ (บาท)	จำนวน โครงการ	งบประมาณ (บาท)	จำนวน โครงการ	งบประมาณ (บาท)	จำนวน โครงการ	งบประมาณ (บาท)	จำนวน โครงการ	งบประมาณ (บาท)
๑.๒ แนวทางการพัฒนา : ก่อสร้าง ปรับปรุง บำรุงรักษา และพัฒนาระบบ สาธารณูปโภคและสาธารณูปการให้มี อย่างทั่วถึงและเพียงพอ												
๑.๒.๑ โครงการ/กิจกรรมต่าง ๆ ที่เกี่ยวกับขยายเขตไฟฟ้าแรงต่ำ	๕	๓๔๕,๐๐๐	๑๒	๑,๖๕๐,๐๐๐	๙	๘๐๐,๐๐๐	๖	๕๓๐,๐๐๐	๔	๒๘๐,๐๐๐	๓๖	๓,๖๐๕,๐๐๐
๑.๒.๒ โครงการ/กิจกรรมต่าง ๆ ที่เกี่ยวกับไฟฟ้าส่องสว่าง	๒	๓๐๐,๐๐๐	๖	๓๘๐,๐๐๐	๔	๒๕๐,๐๐๐	๑	๓๐๐,๐๐๐	-	-	๑๓	๙๓๐,๐๐๐
๑.๒.๓ โครงการ/กิจกรรมต่าง ๆ ที่เกี่ยวกับการขยายเขตไฟฟ้าเพื่อ การเกษตร	๑	๘๐,๐๐๐	๒	๕๐๐,๐๐๐	๒	๕๐๐,๐๐๐	-	-	-	-	๕	๑,๐๘๐,๐๐๐
๑.๒.๔ โครงการ/กิจกรรมต่าง ๆ ที่เกี่ยวกับระบบประปา	๙	๑,๕๒๕,๐๐๐	๖	๑,๒๓๒,๕๐๐	๗	๒,๙๕๐,๐๐๐	๗	๑,๔๕๐,๐๐๐	๕	๗๕๐,๐๐๐	๓๔	๗,๙๐๗,๕๐๐
๑.๒.๕ โครงการ/กิจกรรมอื่นๆ ที่เกี่ยวกับด้านโครงสร้างพื้นฐาน	๘	๕๔๐,๐๐๐	๑๓	๑,๘๓๐,๐๐๐	๗	๖๗๐,๐๐๐	๑๐	๑,๐๒๕,๐๐๐	๙	๑,๑๓๐,๐๐๐	๔๗	๕,๑๙๕,๐๐๐
รวมยุทธศาสตร์ที่ ๑	๕๑	๑๐,๓๘๖,๐๐๐	๗๒	๑๔,๒๓๐,๕๐๐	๖๘	๑๙,๓๙๑,๐๐๐	๕๗	๒๓,๑๑๕,๐๐๐	๔๒	๒๑,๗๗๒,๐๐๐	๒๖๖	๙๑,๐๕๔,๕๐๐

ยุทธศาสตร์	ปี ๒๕๖๖		ปี ๒๕๖๗		ปี ๒๕๖๘		ปี ๒๕๖๙		ปี ๒๕๗๐		รวม ๕ ปี	
	จำนวน โครงการ	งบประมาณ (บาท)	จำนวน โครงการ	งบประมาณ (บาท)	จำนวน โครงการ	งบประมาณ (บาท)	จำนวน โครงการ	งบประมาณ (บาท)	จำนวน โครงการ	งบประมาณ (บาท)	จำนวน โครงการ	งบประมาณ (บาท)
๒ ยุทธศาสตร์การพัฒนา ด้าน การศึกษา ศาสนา วัฒนธรรม ฯ												
๒.๑ แนวทางการพัฒนา : ส่งเสริม สนับสนุน และพัฒนาการศึกษาในทุก ระบบให้กับประชาชน	๑๔	๕,๙๑๖,๐๐๐	๑๔	๕,๙๑๖,๐๐๐	๑๔	๕,๙๑๖,๐๐๐	๑๔	๕,๙๑๖,๐๐๐	๑๔	๕,๙๑๖,๐๐๐	๗๐	๒๙,๕๘๐,๐๐๐
๒.๒ แนวทางการพัฒนา : ส่งเสริม สนับสนุน และพัฒนาศูนย์พัฒนาเด็ก เล็กภายในท้องถิ่น	๗	๑,๕๐๒,๐๔๐	๗	๑,๕๐๒,๐๔๐	๗	๑,๕๐๒,๐๔๐	๗	๑,๕๐๒,๐๔๐	๗	๑,๕๐๒,๐๔๐	๓๕	๗,๕๑๐,๒๐๐
๒.๓ แนวทางการพัฒนา : ส่งเสริม อนุรักษ์ศิลปวัฒนธรรมขนบ ธรรมเนียม ประเพณีอันดีงามฯ	๖	๑,๐๖๕,๐๐๐	๖	๑,๐๖๕,๐๐๐	๖	๑,๐๖๕,๐๐๐	๖	๑,๐๖๕,๐๐๐	๖	๑,๐๖๕,๐๐๐	๓๐	๕,๓๒๕,๐๐๐
๒.๔ แนวทางการพัฒนา : ทำนุ บำรุงพระพุทธศาสนา ส่งเสริมการจัด กิจกรรมทางพุทธศาสนา และกิจกรรม รัฐพิธีต่าง ๆ	๒	๖๘,๐๐๐	๒	๖๘,๐๐๐	๒	๖๘,๐๐๐	๒	๖๘,๐๐๐	๒	๖๘,๐๐๐	๑๐	๓๔๐,๐๐๐
๒.๕ แนวทางการพัฒนา : การ พัฒนาคนให้มีคุณธรรม จริยธรรม นำ ความรู้ เกิดภูมิคุ้มกัน	๒	๔๐,๐๐๐	๒	๔๐,๐๐๐	๒	๔๐,๐๐๐	๒	๔๐,๐๐๐	๒	๔๐,๐๐๐	๑๐	๒๐๐,๐๐๐
๒.๖ แนวทางการพัฒนา : ส่งเสริม การท่องเที่ยวของจังหวัดร้อยเอ็ด	๑	๑๕,๐๐๐	๑	๑๕,๐๐๐	๑	๑๕,๐๐๐	๑	๑๕,๐๐๐	๑	๑๕,๐๐๐	๕	๗๕,๐๐๐
รวมยุทธศาสตร์ที่ ๒	๓๒	๘,๖๐๖,๐๔๐	๓๒	๘,๖๐๖,๐๔๐	๓๒	๘,๖๐๖,๐๔๐	๓๒	๘,๖๐๖,๐๔๐	๓๒	๘,๖๐๖,๐๔๐	๑๖๐	๔๓,๐๓๐,๒๐๐

ยุทธศาสตร์		ปี ๒๕๖๖		ปี ๒๕๖๗		ปี ๒๕๖๘		ปี ๒๕๖๙		ปี ๒๕๗๐		รวม ๕ ปี	
		จำนวนโครงการ	งบประมาณ (บาท)	จำนวนโครงการ	งบประมาณ (บาท)	จำนวนโครงการ	งบประมาณ (บาท)	จำนวนโครงการ	งบประมาณ (บาท)	จำนวนโครงการ	งบประมาณ (บาท)	จำนวนโครงการ	งบประมาณ (บาท)
๓	ยุทธศาสตร์การพัฒนา ด้านเศรษฐกิจ												
	๓.๑ แนวทางการพัฒนา : พัฒนาสนับสนุน และส่งเสริมอาชีพ การสร้างงานสร้างรายได้ให้กับประชาชนในท้องถิ่น	๑๓	๑,๖๑๕,๐๐๐	๑๓	๑,๖๑๕,๐๐๐	๑๓	๑,๖๑๕,๐๐๐	๑๓	๑,๖๑๕,๐๐๐	๑๓	๑,๖๑๕,๐๐๐	๖๕	๘,๐๗๕,๐๐๐
	๓.๒ แนวทางการพัฒนา : พัฒนาระบบชลประทาน และแหล่งน้ำเพื่อการเกษตร การอุปโภค การบริโภค	๑๓	๘,๖๑๗,๐๐๐	๑๗	๘,๕๕๗,๐๐๐	๑๗	๗,๘๓๗,๐๐๐	๑๖	๑๕,๕๘๗,๐๐๐	๑๕	๕,๐๘๗,๐๐๐	๗๘	๔๕,๖๘๕,๐๐๐
	๓.๓ แนวทางการพัฒนา : ส่งเสริม และสนับสนุนการใช้หลักปรัชญาเศรษฐกิจพอเพียงและเกษตรอินทรีย์	๑๔	๑,๔๒๕,๐๐๐	๑๗	๑,๗๔๕,๐๐๐	๑๘	๑,๗๗๕,๐๐๐	๑๘	๑,๗๗๕,๐๐๐	๑๘	๑,๗๗๕,๐๐๐	๘๕	๘,๔๙๕,๐๐๐
	๓.๔ แนวทางการพัฒนา : จัดให้มี บำรุงรักษาตลาด เพื่อรองรับสินค้าที่ผลิตได้ของประชาชน	๑	๕๐,๐๐๐	๒	๘๐,๐๐๐	๑	๓๐,๐๐๐	-	-	๑	๕๐,๐๐๐	๕	๔๘๐,๐๐๐
	รวมยุทธศาสตร์ที่ ๓	๔๑	๑๑,๗๐๗,๐๐๐	๔๙	๑๑,๙๙๗,๐๐๐	๔๙	๑๑,๕๒๗,๐๐๐	๔๗	๑๘,๙๗๗,๐๐๐	๔๗	๘,๕๒๗,๐๐๐	๒๓๓	๖๒,๗๓๕,๐๐๐

ยุทธศาสตร์	ปี ๒๕๖๖		ปี ๒๕๖๗		ปี ๒๕๖๘		ปี ๒๕๖๙		ปี ๒๕๗๐		รวม ๕ ปี		
	จำนวนโครงการ	งบประมาณ (บาท)	จำนวนโครงการ	งบประมาณ (บาท)	จำนวนโครงการ	งบประมาณ (บาท)	จำนวนโครงการ	งบประมาณ (บาท)	จำนวนโครงการ	งบประมาณ (บาท)	จำนวนโครงการ	งบประมาณ (บาท)	
๔	ยุทธศาสตร์การพัฒนา ด้านสังคมและสิ่งแวดล้อม												
๔.๑	แนวทางการพัฒนา : ส่งเสริมและสนับสนุนการจัดสวัสดิการสังคม และพัฒนาคุณภาพชีวิตเด็ก เยาวชน สตรี ผู้สูงอายุ ผู้พิการ และผู้ด้อยโอกาสทางสังคม	๖	๑๓,๑๖๙,๐๐๐	๖	๑๓,๑๖๙,๐๐๐	๗	๑๓,๑๘๙,๐๐๐	๖	๑๓,๑๖๙,๐๐๐	๗	๑๓,๒๒๑,๐๐๐	๓๒	๖๕,๙๑๗,๐๐๐
๔.๒	แนวทางการพัฒนา : ส่งเสริมและสนับสนุนการป้องกันและแก้ไขปัญหายาเสพติดและปัญหาสังคมต่าง ๆ ภายในท้องถิ่น	๕	๑๔๔,๐๐๐	๕	๑๘๔,๐๐๐	๕	๑๘๔,๐๐๐	๕	๑๘๔,๐๐๐	๕	๑๘๔,๐๐๐	๒๕	๘๘๐,๐๐๐
๔.๓	แนวทางการพัฒนา : ส่งเสริมสนับสนุนการรักษาความสงบเรียบร้อย ความปลอดภัยในชีวิตและทรัพย์สิน และการป้องกันบรรเทาสาธารณภัยให้กับประชาชนในท้องถิ่น	๘	๑,๐๖๕,๐๐๐	๘	๑,๐๖๕,๐๐๐	๘	๑,๐๖๕,๐๐๐	๘	๑,๐๖๕,๐๐๐	๘	๑,๐๖๕,๐๐๐	๔๐	๕,๓๒๕,๐๐๐
๔.๔	แนวทางการพัฒนา : ส่งเสริมสนับสนุน และสร้างจิตสำนึกในการอนุรักษ์ ฟื้นฟู ทรัพยากร ธรรมชาติ และสิ่งแวดล้อมในท้องถิ่นให้คงอยู่อย่างยั่งยืน	๓	๖๒,๐๐๐	๔	๑๐๕,๐๐๐	๔	๑๐๕,๐๐๐	๔	๑๐๕,๐๐๐	๔	๑๐๕,๐๐๐	๑๙	๔๘๒,๐๐๐
๔.๕	แนวทางการพัฒนา : ส่งเสริมสนับสนุนให้มีการจัดการขยะ สิ่งปฏิกูล และการกำจัดน้ำเสียภายในท้องถิ่น	๒	๓๑๘,๐๐๐	๒	๓๑๘,๐๐๐	๒	๓๑๘,๐๐๐	๒	๓๑๘,๐๐๐	๓	๕๑๘,๐๐๐	๑๑	๑,๗๙๐,๐๐๐
รวมยุทธศาสตร์ที่ ๔		๒๔	๑๔,๗๕๘,๐๐๐	๒๕	๑๔,๗๓๖,๐๐๐	๒๖	๑๔,๘๖๑,๐๐๐	๒๕	๑๔,๘๙๓,๐๐๐	๒๗	๑๕,๐๙๓,๐๐๐	๑๒๗	๗๔,๓๙๔,๐๐๐

ยุทธศาสตร์		ปี ๒๕๖๖		ปี ๒๕๖๗		ปี ๒๕๖๘		ปี ๒๕๖๙		ปี ๒๕๗๐		รวม ๕ ปี	
		จำนวน โครงการ	งบประมาณ (บาท)	จำนวน โครงการ	งบประมาณ (บาท)	จำนวน โครงการ	งบประมาณ (บาท)	จำนวน โครงการ	งบประมาณ (บาท)	จำนวน โครงการ	งบประมาณ (บาท)	จำนวน โครงการ	งบประมาณ (บาท)
๕	ยุทธศาสตร์การพัฒนา ด้านสาธารณสุข การ กีฬาและนันทนาการ												
	๕.๑ แนวทางการพัฒนา : ส่งเสริม สนับสนุน การพัฒนาทางด้านสาธารณสุข การส่งเสริม สุขภาพอนามัย และการป้องกันและควบคุมโรค ให้กับประชาชนทุกกลุ่มอายุ	๑๐	๑,๒๒๐,๐๐๐	๑๐	๑,๒๒๐,๐๐๐	๑๐	๑,๒๒๐,๐๐๐	๑๐	๑,๒๒๐,๐๐๐	๑๐	๑,๒๒๐,๐๐๐	๕๐	๖,๑๐๐,๐๐๐
	๕.๒ แนวทางการพัฒนา : ส่งเสริม สนับสนุน และพัฒนาระบบบริการการแพทย์ฉุกเฉินภายใน ท้องถิ่น	๓	๖๘๘,๐๐๐	๓	๖๘๘,๐๐๐	๓	๖๘๘,๐๐๐	๓	๖๘๘,๐๐๐	๓	๖๘๘,๐๐๐	๑๕	๓,๔๕๐,๐๐๐
	๕.๓ แนวทางการพัฒนา : ส่งเสริม สนับสนุน และพัฒนาด้านการกีฬา การออกกำลังกาย และ นันทนาการให้กับประชาชน	๕	๓๔๐,๐๐๐	๕	๓๔๐,๐๐๐	๕	๓๔๐,๐๐๐	๕	๓๔๐,๐๐๐	๕	๓๔๐,๐๐๐	๒๕	๑,๑๐๐,๐๐๐
	รวมยุทธศาสตร์ที่ ๕	๑๘	๒,๒๔๘,๐๐๐	๑๘	๒,๒๔๘,๐๐๐	๑๘	๒,๒๔๘,๐๐๐	๑๘	๒,๒๔๘,๐๐๐	๑๘	๒,๒๔๘,๐๐๐	๙๐	๑๑,๒๔๐,๐๐๐

ยุทธศาสตร์	ปี ๒๕๖๖		ปี ๒๕๖๗		ปี ๒๕๖๘		ปี ๒๕๖๙		ปี ๒๕๗๐		รวม ๕ ปี	
	จำนวนโครงการ	งบประมาณ (บาท)	จำนวนโครงการ	งบประมาณ (บาท)	จำนวนโครงการ	งบประมาณ (บาท)	จำนวนโครงการ	งบประมาณ (บาท)	จำนวนโครงการ	งบประมาณ (บาท)	จำนวนโครงการ	งบประมาณ (บาท)
๖ ยุทธศาสตร์การพัฒนา ด้านการบริหารกิจการบ้านเมืองที่ดี												
๖.๑ แนวทางการพัฒนา : ส่งเสริมสนับสนุนการเมืองการปกครองในระบอบประชาธิปไตย และการมีส่วนร่วมของประชาชนในการพัฒนาท้องถิ่น	๔	๑๖๐,๐๐๐	๔	๑๖๐,๐๐๐	๔	๑๖๐,๐๐๐	๔	๑๖๐,๐๐๐	๔	๑๖๐,๐๐๐	๒๐	๑,๔๐๐,๐๐๐
๖.๒ แนวทางการพัฒนา : ส่งเสริมสนับสนุน และพัฒนาการรับรู้ข้อมูลข่าวสารของประชาชนในท้องถิ่น	๓	๓๒๐,๐๐๐	๓	๓๒๐,๐๐๐	๓	๓๒๐,๐๐๐	๓	๓๒๐,๐๐๐	๓	๓๒๐,๐๐๐	๑๕	๑,๖๐๐,๐๐๐
๖.๓ แนวทางการพัฒนา : ส่งเสริมสนับสนุนการพัฒนาความรู้ความสามารถของบุคลากร	๒	๕๐๐,๐๐๐	๒	๕๐๐,๐๐๐	๒	๕๐๐,๐๐๐	๒	๕๐๐,๐๐๐	๒	๕๐๐,๐๐๐	๑๐	๒,๑๐๐,๐๐๐
๖.๔ แนวทางการพัฒนา : ปรับปรุงพัฒนาประสิทธิภาพในการปฏิบัติงาน และจัดให้มี วัสดุ อุปกรณ์เครื่องมือเครื่องใช้ และสถานที่ปฏิบัติงานให้ทันสมัย เอื้ออำนวยต่อการให้บริการประชาชน	๑๑	๑,๕๓๕,๖๖๖	๑๑	๑,๕๓๕,๖๖๖	๑๑	๑,๕๓๕,๖๖๖	๑๑	๑,๕๓๕,๖๖๖	๑๑	๑,๕๓๕,๖๖๖	๕๕	๗,๕๙๘,๓๓๐
รวมยุทธศาสตร์ที่ ๖	๒๐	๒,๕๑๕,๖๖๖	๒๐	๒,๕๑๕,๖๖๖	๒๐	๒,๕๑๕,๖๖๖	๒๐	๒,๕๑๕,๖๖๖	๒๐	๒,๕๑๕,๖๖๖	๑๐๐	๑๒,๑๗๘,๓๓๐
รวมทุกยุทธศาสตร์	๑๘๖	๕๐,๒๒๐,๗๐๖	๒๑๖	๕๔,๒๓๓,๒๐๖	๒๑๓	๕๙,๐๔๘,๗๐๖	๑๙๙	๗๐,๒๕๔,๗๐๖	๑๘๖	๕๘,๖๖๑,๗๐๖	๙๗๖	๒๙๙,๖๓๒,๐๓๐

ส่วนที่ ๓

รายละเอียดโครงการพัฒนา

แผนพัฒนาท้องถิ่นห้าปี (พ.ศ. ๒๕๖๖ – ๒๕๗๐) ฉบับแก้ไข ครั้งที่ ๑/๒๕๖๖

องค์การบริหารส่วนตำบลโพธิ์ใหญ่

ก. ยุทธศาสตร์ชาติ ๒๐ ปี ยุทธศาสตร์ด้านความมั่นคง

ข. แผนพัฒนาเศรษฐกิจและสังคมแห่งชาติ ฉบับที่ ๑๓ หมวดหมายที่ ๕ ไทยเป็นประตูการค้าการลงทุนและยุทธศาสตร์ทางโลจิสติกส์ที่สำคัญของภูมิภาค

ค. Sustainable Development Goals: SDGs เป้าหมายที่ ๙ สร้างโครงสร้างพื้นฐานที่มีความทนทาน ส่งเสริมการพัฒนาอุตสาหกรรมที่ครอบคลุมและยั่งยืน

ง. ยุทธศาสตร์การพัฒนาจังหวัดที่ ๒ : เสริมสร้างขีดความสามารถทางการแข่งขันด้านการค้าการลงทุน การบริการและการท่องเที่ยว

จ. ยุทธศาสตร์การพัฒนาของ อปท. ในเขตจังหวัดร้อยเอ็ดที่ ๑ : พัฒนาการเชื่อมโยงเครือข่ายโครงสร้างพื้นฐาน

๑.ยุทธศาสตร์การพัฒนา ด้านโครงสร้างพื้นฐาน

กลยุทธ์พัฒนา : ก่อสร้าง ปรับปรุง และบำรุงรักษา ถนน เส้นทางคมนาคม และทางระบายน้ำ ภายในท้องถิ่นและเชื่อมโยงระหว่างท้องถิ่น

๑.๑.๑ โครงการ/กิจกรรมต่าง ๆ ที่เกี่ยวกับถนนคอนกรีตเสริมเหล็ก

แผนงาน : อุตสาหกรรมและการโยธา

ที่	โครงการ/ กิจกรรม	วัตถุประสงค์	เป้าหมาย (ผลผลิตของโครงการ)	งบประมาณและที่ผ่านมา					ตัวชี้วัด (KPI)	ผลลัพธ์ที่คาดว่าจะได้รับ	หน่วยงานที่รับผิดชอบ
				๒๕๖๖ (บาท)	๒๕๖๗ (บาท)	๒๕๖๘ (บาท)	๒๕๖๙ (บาท)	๒๕๗๐ (บาท)			
๑	ก่อสร้างถนน คสล. หมู่ที่ ๑	๑. เพื่อให้ประชาชน สัญจรไปมาได้อย่าง สะดวกสบาย และ ปลอดภัยยิ่งขึ้น	๑.ก่อสร้างถนน คสล.จากถนนหลวง หมายเลข ๒๐๔๓ ไปทาง โพนหินดา กว้าง ๕ เมตร ยาว ๑๒๐ เมตร หนา ๐.๑๕ เมตร	-	๒๐๐,๐๐๐	-	-	-	เส้นทาง คมนาคม เพิ่มขึ้น	๑. ประชาชน สัญจรไปมาได้ อย่างสะดวก สบายและมี ความปลอดภัย เพิ่มมากขึ้น	กองช่าง อบต.โพธิ์ใหญ่
			๒.ปรับปรุงถนน คสล.จากบ้านนายเร วัด สระแก้ว ไปทางบ้านนายสมใจ นามวงสาร กว้าง ๔ เมตร ยาว ๑๓๖ เมตร หนา ๐.๑๐ เมตร	๒๐๐,๐๐๐	-	-	-	-			

ที่	โครงการ/ กิจกรรม	วัตถุประสงค์	เป้าหมาย (ผลผลิตของโครงการ)	งบประมาณและที่ผ่านมา					ตัวชี้วัด (KPI)	ผลลัพธ์ที่คาดว่าจะได้รับ	หน่วยงานที่รับผิดชอบ
				๒๕๖๖ (บาท)	๒๕๖๗ (บาท)	๒๕๖๘ (บาท)	๒๕๖๙ (บาท)	๒๕๗๐ (บาท)			
			๓.ก่อสร้างถนน คสล.จากทางหลวง หมายเลข ๒๐๔๓ ไปทางบ้านนาย บุญชู โคตรรวงษ์ กว้าง ๕ เมตร ยาว ๑๒๐ เมตร	-	-	๒๐๐,๐๐๐	-	-	เส้นทาง คมนาคม เพิ่มขึ้น	ประชาชน สัญจรไปมาได้ อย่างสะดวก สบายและมี ความปลอดภัย	กองช่าง อบต.โพธิ์ใหญ่
			๔.ก่อสร้างถนน คสล.จากฐานจุดบั้ง ไฟไปทางดอนโปลี กว้าง ๖ เมตร พร้อมลงท่อระบายน้ำ				๒๐๐,๐๐๐				
๒	ปรับปรุงถนน คสล. หมู่ที่ ๒	เพื่อให้ประชาชนสัญจร ไปมาได้อย่าง สะดวกสบาย	๑. ก่อสร้างถนน คสล.จากหน้าบ้าน นางอุดม อุ่นอ่อนไปทางบ้านนายทวี มันทาแดง กว้าง ๕ เมตร ยาว ๗๐ เมตร	๑๕๐,๐๐๐	-	-	-	-			
			๒. ก่อสร้างถนน คสล.จากลำ ห้วยก้าวกว้างไปทางหนองเหล็ก กว้าง ๕ เมตร ยาว ๑๒๐ เมตร	-	๒๐๐,๐๐๐	-	-	-			
			๓.ก่อสร้างถนน คสล.จากหลังวัดสิงห์ สมทอง ไปทางบ่อขยะ กว้าง ๕ เมตร ยาว ๑๒๐ เมตร	-	-	๒๐๐,๐๐๐	-	-			
			๔. ก่อสร้างถนน คสล.หน้าวัดสิงห์ สมทอง ไปทางถนนหลวง ๒๐๔๓ กว้าง ๕ เมตร ยาว ๑๒๐ เมตร หนา ๐.๑๕ เมตร	-	-	-	๒๐๐,๐๐๐	-			

ที่	โครงการ/ กิจกรรม	วัตถุประสงค์	เป้าหมาย (ผลผลิตของโครงการ)	งบประมาณและที่ผ่านมา					ตัวชี้วัด (KPI)	ผลลัพธ์ที่คาดว่าจะได้รับ	หน่วยงานที่ รับผิดชอบ
				๒๕๖๖ (บาท)	๒๕๖๗ (บาท)	๒๕๖๘ (บาท)	๒๕๖๙ (บาท)	๒๕๗๐ (บาท)			
๓.	ก่อสร้าง ถนน คสล. หมู่ที่ ๓	๑. เพื่อให้ประชาชน สัญจรไปมาได้อย่าง สะดวกสบาย และ ปลอดภัยยิ่งขึ้น	๑.เทห์ถถนน คสล.จากหน้าบ้านนาย นิกร โพธิ์กัณฑ์ ไปทางหน้าวัดสว่าง อุทัย กว้าง ๕ เมตร ยาว ๑๒๐ เมตร	-	-	๒๐๐,๐๐๐	-	-			
			๒. ก่อสร้างถนน คสล. จากสามแยก ข้างที่นายสุรพจน์ อ่อนสวัสดิ์ (เส้นทางไปบ้านหนองกุงใหญ่ หมู่ ๘) ไปทางสี่แยกบ้านคำสุก หมู่ ๕ กว้าง ๔ เมตร ยาว ๔๑๐ เมตร	๕๐๐,๐๐๐	-	-	-	-	เส้นทาง คมนาคม เพิ่มขึ้น	๑. ประชาชน สัญจรไปมาได้ อย่าง สะดวกสบาย และมีความ ปลอดภัยเพิ่ม มากขึ้น ๒. การ คมนาคมมี ความสะดวก รวดเร็วมากขึ้น	กองช่าง อบต.โพธิ์ใหญ่
		๓. จากบ้านนายสตีม ทองชัย ไปทาง ถนนหลวง ๒๐๔๓ กว้าง ๕ เมตร ยาว ๑๐๙ เมตร หน้า ๐.๑๐	๒๐๐,๐๐๐	-	-	-	-				
		๔. ก่อสร้างถนน คสล. จากสี่แยก บ้านนายสีทาไปโรงเรียนบ้านโพธิ์ใหญ่ กว้าง ๔ เมตร ยาว ๖๔ เมตร หน้า ๐.๑๐ เมตร	-	-	๑๐๐,๐๐๐	-	-				

ที่	โครงการ/ กิจกรรม	วัตถุประสงค์	เป้าหมาย (ผลผลิตของโครงการ)	งบประมาณและที่ผ่านมา					ตัวชี้วัด (KPI)	ผลลัพธ์ที่คาดว่าจะ ได้รับ	หน่วยงาน ที่ รับผิดชอบ
				๒๕๖๖ (บาท)	๒๕๖๗ (บาท)	๒๕๖๘ (บาท)	๒๕๖๙ (บาท)	๒๕๗๐ (บาท)			
			๖. ก่อสร้างถนน คสล.จากบ้านนายวิเชียร ไปทาง คลองส่งน้ำ Mc ๔ L กว้าง ๕ เมตร ยาว ๑๐๐ เมตร หน้า ๐.๑๕ เมตร	-	-	๒๐๐,๐๐๐	-	-	เส้นทาง คมนาคม เพิ่มขึ้น	๑. ประชาชนสัญจร ไปมาได้อย่าง สะดวกสบายและมี ความปลอดภัยเพิ่ม มากขึ้น ๒. การคมนาคมมี ความสะดวกรวดเร็ว มากขึ้น	กองช่าง อบต.โพธิ์ ใหญ่
๔	ปรับปรุง ถนน คสล. หมู่ที่ ๔	๑. เพื่อให้ ประชาชน สัญจรไปมาได้ อย่าง สะดวกสบาย และปลอดภัย ยิ่งขึ้น	๑. ก่อสร้างถนน คสล.จากบ้านนางหนูพิน เสนารัตน์ กว้าง ๕ เมตร ยาว ๒๕๐ เมตร หน้า ๐.๑๕ เมตร	-	-	-	๕๐๐,๐๐๐	-			
			๒. จากบ้านนางประนอม พันธะแสน ไป ทางบ้านนายประสงค์ บรรเทา กว้าง ๔ เมตร ยาว ๗๖ เมตร หน้า ๐.๑๕ เมตร	๑๐๐,๐๐๐	-	-	-	-			
๕	ก่อสร้าง ถนน คสล. หมู่ที่ ๕	๑. เพื่อให้ ประชาชน สัญจรไปมาได้ อย่าง สะดวกสบาย และปลอดภัย ยิ่งขึ้น	๑. ก่อสร้างถนน คสล. จากบ้านนาย สำราญ ประชุมพันธ์ ไปทางบ้าน นางอร สา ภูสาจาน ขนาดกว้าง ๔ เมตร ยาว ๔๘ เมตร หน้า ๐.๑๕ ม.	๙๐,๐๐๐	-	-	-	-			
			๒. ก่อสร้างถนน คสล.จากวัดบ้านคำสุกไป ทางฐานจุดบั้งไฟ กว้าง ๕ เมตร ยาว ๑๒๐ เมตร	-	-	๒๐๐,๐๐๐	-	-			
			๓. เททับถนน คสล.จากบ้านนางสีกา ไป ทางบ้านนายบุญส่ง สังฆะบัวดง กว้าง ๕ เมตร ยาว ๑๒๐ เมตร	-	-	-	๒๐๐,๐๐๐	-			

ที่	โครงการ/ กิจกรรม	วัตถุประสงค์	เป้าหมาย (ผลผลิตของโครงการ)	งบประมาณและที่ผ่านมา					ตัวชี้วัด (KPI)	ผลลัพธ์ที่คาดว่าจะได้รับ	หน่วยงานที่ รับผิดชอบ
				๒๕๖๖ (บาท)	๒๕๖๗ (บาท)	๒๕๖๘ (บาท)	๒๕๖๙ (บาท)	๒๕๗๐ (บาท)			
			๔.เทพัทถนน คสล.จากบ้านนางบังอร โคตรระวงษ์ ไปทางบ้านนายสมาน เงินแท่ง กว้าง ๕ เมตร ยาว ๑๒๐ เมตร	-	-	-	-	๒๐๐,๐๐๐	เส้นทาง คมนาคม เพิ่มขึ้น	๑. ประชาชน สัญจรไปมาได้ อย่าง สะดวกสบายและ มีความปลอดภัย เพิ่มมากขึ้น ๒. การคมนาคมมี ความสะดวก รวดเร็วมากขึ้น	กองช่าง อบต.โพธิ์ใหญ่
			๕. ก่อสร้างถนน คสล.บ้านคำสุก ไปกลาง ดง ทางไปบ้านหนองกุงใหญ่ กว้าง ๕ เมตร ยาว ๒๕๐ เมตร หนา ๐.๑๕ เมตร พร้อมลงลูกรังไหล่ทาง	-	-	๕๐๐,๐๐๐	-	-			
			๖.เทพัทถนน คสล.จากศาลาประชาคม ไป ทางคลองส่งน้ำ กว้าง ๕ เมตร ยาว ๑๒๐ เมตร	๒๐๐,๐๐๐	-	-	-	-			
			๗. ก่อสร้างถนน คสล.จากโรงสีกองทุน หมู่บ้านไป บ้านนางพิพัฒน์ สังข์ขาว ถึง บ้านนายนิกร อุดอามาตย์ กว้าง ๔ เมตร ยาว ๒๕๐ เมตร หนา ๐.๑๕ เมตร	-	-	-	-	๕๐๐,๐๐๐			
			๘. จากบ้านนางนรินทร์ เงินแท่ง ไปทาง บ้านนางริน ถึงแสง กว้าง ๔ เมตร ยาว ๒๕๐ เมตร หนา ๐.๑๕ เมตร	-	-	-	๕๐๐,๐๐๐	-			
			๙. จากบ้านนางชลธิชา พนมใส ไปทาง บ้านนางไพลิน เงินแท่ง กว้าง ๔ เมตร ยาว ๔๒ เมตร	๑๐๐,๐๐๐	-	-	-	-			

ที่	โครงการ/ กิจกรรม	วัตถุประสงค์	เป้าหมาย (ผลผลิตของโครงการ)	งบประมาณและที่ผ่านมา					ตัวชี้วัด (KPI)	ผลลัพธ์ที่ คาดว่าจะ ได้รับ	หน่วยงานที่ รับผิดชอบ
				๒๕๖๖ (บาท)	๒๕๖๗ (บาท)	๒๕๖๘ (บาท)	๒๕๖๙ (บาท)	๒๕๗๐ (บาท)			
๖	ก่อสร้าง ซ่อมแซม ถนน คสล. หมู่ที่ ๖	๑. เพื่อให้ ประชาชนสัญจร ไปมาได้อย่าง สะดวกสบาย และปลอดภัย ยิ่งขึ้น ๒. เพื่อให้การ คมนาคมมีความ สะดวกรวดเร็ว ขึ้น	๑. ก่อสร้างถนน คสล.จากบ้านนางอำพันธ์ ตำบล วิภาค ไปทางบ้านนายดำ จันทสิงห์ กว้าง ๒.๕ เมตร ยาว ๓๓ เมตร หน้า ๐.๑๕ เมตร	๑๐๐,๐๐๐	-	-	-	-	จำนวน ถนนที่ ได้รับการ บริการ บำรุงรักษา	๑. ประชาชน สัญจรไปมาได้ อย่าง สะดวกสบาย และมีความ ปลอดภัยเพิ่ม มากขึ้น	กองช่าง อบต.โพธิ์ใหญ่
			๒. ปรับปรุงถนน คสล.จากบ้านนางสุด เนื่องนิตย์ ไปทางบ้านนายพยงค์ คำเรียง กว้าง ๔ เมตร ยาว ๑๒๐ เมตร และ จากบ้านนางทองใบ คลัง มนตรี ไปทางถนนหลวง ๒๐๔๓ กว้าง ๔ เมตร ยาว ๑๒๐ เมตร	๒๐๐,๐๐๐	-	-	-	-			
			๓.เทพื้นถนน คสล.จากสามแยกบ้านนายประกุล สิทธิ์ ไปทางโรงน้ำแข็ง กว้าง ๕ เมตร ยาว ๑๒๐ เมตร	-	-	๒๐๐,๐๐๐	-	-			
			๔.ก่อสร้างถนน คสล.จากหน้าสนามไก่อชน ส.จ.ธน พล ไปทางสวนนางบัวไล สิงหาทิพย์ กว้าง ๔ เมตร ยาว ๑๖๐ เมตร หน้า ๐.๑๕ เมตร	-	-	๒๕๐,๐๐๐	-	-			
			๕.ก่อสร้างถนน คสล. จากหน้าบ้านนายภาณุรังสี โอชะพนม ถึงห้วยหางหมา กว้าง ๕ เมตร ยาว ๑๐๐ เมตร หน้า ๐.๑๕ เมตร	-	-	-	๑๒๐,๐๐๐	-			

ที่	โครงการ/ กิจกรรม	วัตถุประสงค์	เป้าหมาย (ผลผลิตของโครงการ)	งบประมาณและที่ผ่านมา					ตัวชี้วัด (KPI)	ผลลัพธ์ที่ คาดว่าจะ ได้รับ	หน่วยงานที่ รับผิดชอบ
				๒๕๖๖ (บาท)	๒๕๖๗ (บาท)	๒๕๖๘ (บาท)	๒๕๖๙ (บาท)	๒๕๗๐ (บาท)			
๗	ก่อสร้าง ปรับปรุงถนน คสล. หมู่ที่ ๗	๑. เพื่อให้ ประชาชนสัญจรไป มาได้อย่าง สะดวกสบายและ ปลอดภัยยิ่งขึ้น	๑. เทห์ถนน คสล. จากสามแยกบ้านนายพรมมา พนม ใหม่ ไปทาง สี่แยกบ้านนายทองคำ ชั้นขวา กว้าง ๖ เมตร ยาว ๑๒๐ เมตร หน้า ๐.๑๐ เมตร	๒๐๐,๐๐๐	-	-	-	-	เส้นทาง คมนาคม เพิ่มขึ้น	๑. ประชาชน สัญจรไปมาได้ อย่าง สะดวกสบาย และมีความ ปลอดภัยเพิ่ม มากขึ้น ๒. การคมนาคม มีความสะดวก รวดเร็วมากขึ้น	กองช่าง อบต.โพธิ์ใหญ่
			๒. จากบ้านหนองกุงน้อย ไปทางดอนปู่ตา กว้าง ๔ เมตร ยาว ๒๕๐ เมตร หน้า ๐.๑๕ เมตร	-	-	๕๐๐,๐๐๐	-	-			
			๓. จากนายนายบุญธรรม ทองโพธิ์ ไปทางนายนายสุวรรณ วิลานกว้าง ๔ เมตร ยาว ๒๕๐ เมตร หน้า ๐.๑๕ เมตร	-	-	-	๕๐๐,๐๐๐	-			
๘	ก่อสร้าง/ ปรับปรุง ถนน คสล. หมู่ที่ ๘	เพื่อให้ประชาชน สัญจรไปมาได้ อย่างสะดวกสบาย และปลอดภัย ยิ่งขึ้น	๑. เทห์ถนน คสล. จากข้างบ้านนายเดช ทองโพธิ์ ไป ทางบ้านนางผา คำล่อ กว้าง ๕ เมตร ยาว ๑๒๐ เมตร	๒๐๐,๐๐๐	-	-	-	-			
			๒. เทห์ถนน คสล. จากบ้านนางประครอง ไปทางบ้าน นายสำรอง สีดวงดี กว้าง ๒ เมตร ยาว ๒๕๐ เมตร หน้า ๐.๑๐ เมตร	-	๕๐๐,๐๐๐	-	-	-			
			๓. เทห์ถนน คสล. จากบ้านนายคำใส บริสุทธิ์ ไปทาง บ้านนายสมาน ใหญ่สมพงษ์ กว้าง ๕ เมตร ยาว ๗๙ เมตร หน้า ๐.๑๕ เมตร	๒๐๐,๐๐๐	-	-	-	-			
๙	ก่อสร้าง/ ปรับปรุง ถนน คสล. หมู่ที่ ๙	๑. เพื่อให้ ประชาชนสัญจรไป มาได้อย่าง สะดวกสบายและ ปลอดภัยยิ่งขึ้น	๑. (เทห์บ) ถนน คสล. จากบ้านนายจรีต วังมฤค ไปทาง บ้านนายพรมมา ชั้นขวา กว้าง ๕ เมตร ยาว ๑๒๐ เมตร	-	-	-	๒๐๐,๐๐๐	-			
			๒. ก่อสร้างถนน คสล. จากที่นายนายเมฆ วังมฤค ไปทาง บ้านท่าโพธิ์ กว้าง ๔ เมตร ยาว ๒๕๐ เมตร หน้า ๐.๑๕ เมตร พร้อมลงลูกรังไหล่ทาง	-	๕๐๐,๐๐๐	-	-	-			

ที่	โครงการ/ กิจกรรม	วัตถุประสงค์	เป้าหมาย (ผลผลิตของโครงการ)	งบประมาณและที่ผ่านมา					ตัวชี้วัด (KPI)	ผลลัพธ์ที่คาดว่าจะได้รับ	หน่วยงานที่ รับผิดชอบ
				๒๕๖๖ (บาท)	๒๕๖๗ (บาท)	๒๕๖๘ (บาท)	๒๕๖๙ (บาท)	๒๕๗๐ (บาท)			
			๓.ปรับปรุงถนน คสล.จากบ้านนายประหยัด ทาทุเรือ ไปทางหน้าวัด กว้าง ๔ เมตร ยาว ๕๑ เมตร หนา ๐.๑๐ ม. และ จากบ้านนาย สมร เกสรกิ่ง ไปทางบ้านนายพรมมา ชั้นขวา กว้าง ๔ เมตร ยาว ๓๗ ม.	-	-	๗๐,๐๐๐	-	-	เส้นทาง คมนาคม เพิ่มขึ้น	๑. ประชาชน สัญจรไปมาได้ อย่าง สะดวกสบายและ มีความปลอดภัย เพิ่มมากขึ้น ๒. การคมนาคมมี ความสะดวก รวดเร็วมากขึ้น	กองช่าง อบต.โพธิ์ใหญ่
			๔.จากบ้านนายบุญเรือง ทวีญาติ ไปทางบ้าน นายบุญเลิศ ชมพวงค์ กว้าง ๔ เมตร ยาว ๘๕ เมตร หนา ๐.๑๕ เมตร	๒๐๐,๐๐๐	-	-	-	-			
๑๐	ก่อสร้าง และ ปรับปรุง ถนน คสล. หมู่ที่ ๑๐	๑. เพื่อให้ ประชาชน สัญจรไปมาได้ อย่าง สะดวกสบาย และปลอดภัย ยิ่งขึ้น ๒. เพื่อให้การ คมนาคมมี ความสะดวก รวดเร็วขึ้น	๑.ก่อสร้างถนน คสล.จากที่นายนายสำราญ กะ ตะศิลา ไปทางบัวงามฟาร์ม กว้าง ๕ เมตร ยาว ๑๒๐ เมตร	-	-	๒๐๐,๐๐๐	-	-			
			๒.เทพื้นถนนคสล.ข้างศาลาประชาคม ไปทาง บ้านนายสำรอง กะตะศิลา กว้าง ๕ เมตร ยาว ๑๒๐ เมตร หนา ๐.๑๐ เมตร	๒๐๐,๐๐๐	-	-	-	-			
			๓.เทพื้นถนนคสล.ยกระดับภายในหมู่บ้าน จาก หน้าบ้านนายสมัย อัจจตุร ไปทางบ้านนาย สว่าง วังมฤค กว้าง ๔ เมตร ยาว ๗๕ เมตร หนา ๐.๑๐ เมตร	-	๑๐๐,๐๐๐	-	-	-			
			๔.ก่อสร้างถนนคสล.ต่อเนื่อง จากที่นายเชียง ตีปราศรัย ไปทางถนนหลวง ๒๐๔๓ กว้าง ๕ เมตร ยาว ๒๕๐ เมตร หนา ๐.๑๕ เมตร	-	-	๕๐๐,๐๐๐	-	-			

ที่	โครงการ/กิจกรรม	วัตถุประสงค์	เป้าหมาย (ผลผลิตของโครงการ)	งบประมาณและที่ผ่านมา					ตัวชี้วัด (KPI)	ผลลัพธ์ที่คาดว่าจะได้รับ	หน่วยงานที่รับผิดชอบ
				๒๕๖๖ (บาท)	๒๕๖๗ (บาท)	๒๕๖๘ (บาท)	๒๕๖๙ (บาท)	๒๕๗๐ (บาท)			
			๕. ก่อสร้างถนน คสล. จากข้างวัดอุปราวิจิตร กว้าง ๔ เมตร ยาว ๒๐๐ เมตร หนา ๐.๑๕ เมตร	-	-	-	๓๐๐,๐๐๐	-	เส้นทางคมนาคมเพิ่มขึ้น	๑. ประชาชนสัญจรไปมาได้ อย่างสะดวกสบาย และมีความปลอดภัยเพิ่มขึ้น ๒. การคมนาคมมีความสะดวกรวดเร็วมากขึ้น	กองช่าง อบต.โพธิ์ใหญ่
			๖. เททับถนน คสล. จากหน้าศาลาประชาคม ไปถึงบ้านนายบัว ศิริวรรณ กว้าง ๔ เมตร ยาว ๖๓ เมตร หนา ๐.๑๐ เมตร	-	-	๑๐๐,๐๐๐	-	-			
			๗. ปรับปรุงถนน คสล. จากบ้านนายปูน พรหมแสง ไปทางสามแยกบ้านนายสำรอง ตะกาศิลา กว้าง ๔ เมตร ยาว ๙๖ เมตร หนา ๐.๑๐ เมตร	-	-	-	๑๒๐,๐๐๐	-			
			๘. จากบ้านนางสาวปิ่น สีมาคาม ไปทางบริเวณหนองฝ้ายน้ำ กว้าง ๔ เมตร ยาว ๖๙ เมตร หนา ๐.๑๕ เมตร	๑๖๐,๐๐๐	-	-	-	-			
๑๑	ก่อสร้างและปรับปรุงถนน คสล. หมู่ที่ ๑๑	๑. เพื่อให้ประชาชนสัญจรไปมาได้ อย่างสะดวกสบาย และปลอดภัยยิ่งขึ้น	๑. ก่อสร้างถนน คสล. ต่อเนื่องบริเวณข้างวัดวารีดุมไปสถานีสูบน้ำ ระยะทาง ๕๐ เมตร กว้าง ๔ เมตร ยาว ๖๔ เมตร หนา ๐.๑๕ เมตร	-	๑๐๐,๐๐๐	-	-	-			

ที่	โครงการ / กิจกรรม	วัตถุประสงค์	เป้าหมาย (ผลผลิตของโครงการ)	งบประมาณและที่ผ่านมา					ตัวชี้วัด (KPI)	ผลลัพธ์ที่คาดว่าจะได้รับ	หน่วยงานที่รับผิดชอบ
				๒๕๖๖ (บาท)	๒๕๖๗ (บาท)	๒๕๖๘ (บาท)	๒๕๖๙ (บาท)	๒๕๗๐ (บาท)			
			๒.ก่อสร้างถนน คสล. จากนายนายถนอม อัจจุตร ไปทางนายนคร แม่นมาตย์ กว้าง ๔ เมตร ยาว ๒๕๐ เมตร หนา ๐.๑๕ เมตร	-	๕๐๐,๐๐๐	-	-	-	เส้นทางคมนาคมเพิ่มขึ้น	๑. ประชาชนสัญจรไปมาได้ อย่างสะดวกสบายและมีความปลอดภัยเพิ่มมากขึ้น ๒. การคมนาคมมีความสะดวก	กองช่าง อบต.โพธิ์ใหญ่
			๓.ซ่อมแซมถนน คสล. จากบ้านนายฉลวย เพชรก้อน ถึง บ้านนางจิตตา สุระชั้นท์ กว้าง ๕ เมตร ยาว ๒๕๐ เมตร หนา ๐.๑๐ เมตร	-	-	๕๐๐,๐๐๐	-	-			
			๔. เทห์ถนน คสล. จากดอนปู่ตาไปทางวัดวาริอุดม กว้าง ๒ เมตร ยาว ๑๒๐ เมตร หนา ๐.๑๐ เมตร	-	-	๒๐๐,๐๐๐	-	-			
			๕. ปรับปรุงเทลาดินพื้นทางเดิน คสล.ข้างลำน้ำชี กว้าง ๒.๗๐ เมตร ยาว ๑๒๐ เมตร หนา ๐.๑๐ เมตร	-	-	๒๐๐,๐๐๐	-	-			
			๖.ปรับปรุงถนน คสล. จากบ้านนายแสง สายเมฆ ไปทางบ้านนายฉลวย เพชรก้อน กว้าง ๔ เมตร ยาว ๑๒๐ หนา ๐.๑๐ เมตร	-	-	-	๒๐๐,๐๐๐	-			
			๗.เทห์ถนน คสล.จากบ้านนางลักษ์ สุวงษ์ ไปทางแพข้ามฟาก กว้าง ๕ เมตร ยาว ๑๒๐ เมตร หนา ๐.๑๐ เมตร	๒๐๐,๐๐๐	-	-	-	-			
			๘.เทห์ถนน คสล.จากบ้านนางอุไรวรรณ เศษสุวรรณ์ ไปทาง บ้านนายคำมี กว้าง ๕ เมตร ยาว ๑๒๐ เมตร หนา ๐.๑๐ น.	-	-	๒๐๐,๐๐๐	-	-			

	โครงการ / กิจกรรม	วัตถุประสงค์	เป้าหมาย (ผลผลิตของโครงการ)	งบประมาณและที่ผ่านมา					ตัวชี้วัด (KPI)	ผลลัพธ์ที่คาดว่าจะได้รับ	หน่วยงานที่รับผิดชอบ
				๒๕๖๖ (บาท)	๒๕๖๗ (บาท)	๒๕๖๘ (บาท)	๒๕๖๙ (บาท)	๒๕๗๐ (บาท)			
			๙.เทพับนน คสล.จากบ้านนายเวช สันชะกาโร ไปทางบ้านนายเคน กว้าง ๕ เมตร ยาว ๑๒๐ เมตร หนา ๐.๑๐ เมตร				๒๐๐,๐๐๐		เส้นทางคมนาคมเพิ่มขึ้น	๑. ประชาชนสัญจรไปมาได้ อย่างสะดวกสบายและมีความปลอดภัยเพิ่มมากขึ้น ๒. การคมนาคมมีความสะดวก	กองช่าง อบต.โพธิ์ใหญ่
๑๒	ก่อสร้างและปรับปรุงถนน คสล. หมู่ที่ ๑๒	๑. เพื่อให้ประชาชนสัญจรไปมาได้ อย่างสะดวกสบายและปลอดภัยยิ่งขึ้น	๑. ก่อสร้างถนน คสล.จากนางปิยวรรณ ไปทาง ถนนหลวง ๒๐๔๓ ขนาดกว้าง ๕ เมตร ยาว ๒๕๐ เมตร หนา ๐.๑๕ เมตร	๕๐๐,๐๐๐	-	-	-	-			
			๒. ก่อสร้างถนน คสล. จากทางหลวงชนบท ไปทาง หน้าบ้านนางสงกา หงส์เวียงจันทร์ขนาด กว้าง ๕ เมตร ยาว ๒๕๐ เมตร หนา ๐.๑๕ เมตร	-	๔๘๐,๐๐๐	-	-	-			
			๓. ก่อสร้างถนน คสล. จากบริเวณสามแยกสวน นายธีรเกียรติ โพธิ์กัณฑ์ ไปทางหนองเปลือย พร้อมลงลูกรังไหล่ทาง กว้างข้างละ ๐.๒๐ เมตร กว้าง ๔ เมตร ยาว ๖๔ เมตร หนา ๐.๑๕ เมตร	-	๑๐๐,๐๐๐	-	-	-			
			๔.เทพับนน คสล.จากบ้านนางบุญสี ธรรมเกตู ไปทางบ้านนางทองปอน ผันผาย กว้าง ๔ เมตร ยาว ๑๒๐ เมตร หนา ๐.๑๐ เมตร	-	-	๒๐๐,๐๐๐	-	-			
			๕. เทพับนน คสล.จากบ้านนางหนู โพธิ์กัณฑ์ ไปทางบ้านนางปิยวรรณ บทมูล กว้าง ๔ เมตร ยาว ๑๒๐ เมตร หนา ๐.๑๐ เมตร	-	-	-	๒๐๐,๐๐๐	-			

ร.ร.	โครงการ / กิจกรรม	วัตถุประสงค์	เป้าหมาย (ผลผลิตของโครงการ)	งบประมาณและที่ผ่านมา					ตัวชี้วัด (KPI)	ผลลัพธ์ที่คาดว่าจะได้รับ	หน่วยงานที่รับผิดชอบ
				๒๕๖๖ (บาท)	๒๕๖๗ (บาท)	๒๕๖๘ (บาท)	๒๕๖๙ (บาท)	๒๕๗๐ (บาท)			
			๖.เทพับนน คสล.จากบ้านนางปัญญศึกษา วิเชียรรักษ์ กว้าง ๔ เมตร ยาว ๑๒๐ เมตร หนา ๐.๑๐ เมตร	-	-	๒๐๐,๐๐๐	-	-	เส้นทางคมนาคมเพิ่มขึ้น	๑. ประชาชนสัญจรไปมาได้ อย่างสะดวกสบาย และมีความปลอดภัยเพิ่มขึ้น ๒. การคมนาคมมีความสะดวก	กองช่าง อบต.โพธิ์ใหญ่
			๗.เทพับนน คสล.จากบ้านนายชัยวัฒน์ อนุสงค์ ไปทางบ้านนายสมศักดิ์ ทองโพธิ์ใหญ่ กว้าง ๔ เมตร ยาว ๑๓๕ เมตร หนา ๐.๑๐ เมตร	๒๐๐,๐๐๐	-	-	-	-			
๑๓	ก่อสร้างปรับปรุงถนน คสล. หมู่ที่ ๑๓	๑. เพื่อให้ประชาชนสัญจรไปมาได้อย่างสะดวกสบายและปลอดภัยยิ่งขึ้น ๒. เพื่อให้การคมนาคมมีความสะดวกรวดเร็วขึ้น	๑. ก่อสร้างถนน คสล. จากถนนด้านหลังศูนย์พัฒนาเด็กเล็กฯ ไปทางวัดป่าชัยอุดมพร (ต่อเนื่องจากของเดิม) กว้าง ๕ เมตร ยาว ๖๔ เมตร หนา ๐.๑๕ เมตร ๒. ก่อสร้างถนน คสล. จากบ้านนายพัฒนา ถึง ที่นายนายเสงี่ยม กว้าง ๓ เมตร ยาว ๑๓๐ เมตร หนา ๐.๑๐ เมตร ๓. ก่อสร้างถนน คสล.จากหน้าโรงเรียนไปทางหน้าบ้านนายสมเดช อภินทร กว้าง ๕ เมตร ยาว ๑๒๐ เมตร หนา ๐.๑๕ เมตร ๔.ปรับปรุงถนน คสล. จากบ้านนายแสง สายเมฆ ไปทางบ้านนายฉลวย เพชรก้อน กว้าง ๔ เมตร ยาว ๑๒๐ หนา ๐.๑๐ เมตร	-	๑๐๐,๐๐๐	-	-	-			
				-	-	-	๒๒๕,๐๐๐	-			
				-	๒๐๐,๐๐๐	-	-	-			
				-	-	-	๒๐๐,๐๐๐	-			

ที่	โครงการ/ กิจกรรม	วัตถุประสงค์	เป้าหมาย (ผลผลิตของโครงการ)	งบประมาณและที่ผ่านมา					ตัวชี้วัด (KPI)	ผลลัพธ์ที่คาดว่าจะได้รับ	หน่วยงานที่ รับผิดชอบ
				๒๕๖๖ (บาท)	๒๕๖๗ (บาท)	๒๕๖๘ (บาท)	๒๕๖๙ (บาท)	๒๕๗๐ (บาท)			
๑๔	ก่อสร้าง ปรับปรุงถนน คสล. หมู่ที่ ๑๔	๑. เพื่อให้ประชาชน สัญจรไปมาได้อย่าง สะดวกสบาย	๑. (เทพีบ) ถนน คสล. จากสาม แยกข้างบ้านนายสมหวัง หมื่นแสน ไปทาง ไปทางบ้านนางสมพงษ์ สุ ทาดา กว้าง ๔ เมตร หนา ๐.๑๐ เมตร ยาว ๒๕๐ เมตร	๔๕๐,๐๐๐	-	-	-	-	เส้นทาง คมนาคม เพิ่มขึ้น	๑. ประชาชน สัญจรไปมาได้ อย่าง สะดวกสบาย และมีความ ปลอดภัยเพิ่ม มากขึ้น ๒. การคมนาคม มีความสะดวก	กองช่าง อบต.โพธิ์ใหญ่
			๒. ก่อสร้างถนน คสล.จากวัดศรี สว่างพัฒนาราม ไปทาง สามแยกที่ นายนายธีรเกียรติ โพธิ์กัมภ์ กว้าง ๔ เมตร ยาว ๑,๐๐๐ เมตร หนา ๐.๑๕ เมตร	-	-	-	-	๑,๐๐๐,๐๐๐			
			๓. ก่อสร้างถนน คสล. จากสาม แยกดอนปู่ตา ไปทาง บ้านหนอง แคน กว้าง ๔ เมตร ยาว ๑๕๐ เมตร หนา ๐.๑๕ เมตร	-	-	๓๐๐,๐๐๐	-	-			
			๔. เทห์บถนน คสล.จากข้างบ้าน นายถาวร เนืองนิตย์ ไปทางสาม แยกดอนปู่ตา กว้าง ๕ เมตร ยาว ๑๒๐ เมตร หนา ๐.๑๐ เมตร	-	๒๐๐,๐๐๐	-	-	-			

ที่	โครงการ/ กิจกรรม	วัตถุประสงค์	เป้าหมาย (ผลผลิตของโครงการ)	งบประมาณและที่ผ่านมา					ตัวชี้วัด (KPI)	ผลลัพธ์ที่คาดว่าจะได้รับ	หน่วยงานที่ รับผิดชอบ
				๒๕๖๖ (บาท)	๒๕๖๗ (บาท)	๒๕๖๘ (บาท)	๒๕๖๙ (บาท)	๒๕๗๐ (บาท)			
			๕. เทห์ ถนน คสล. จากหน้าบ้าน นายบุญแต่ง ป้อมทัพไทย กว้าง ๕ เมตร ยาว ๑๐๐ เมตร	-	-	-	๑๕๐,๐๐๐	-	เส้นทาง คมนาคม เพิ่มขึ้น	๑. ประชาชน สัญจรไปมาได้ อย่าง สะดวกสบาย และมีความ ปลอดภัยเพิ่ม มากขึ้น ๒. การคมนาคม มีความสะดวก	กองช่าง อบต.โพธิ์ใหญ่
			๖. เทห์ ถนน คสล.จากหน้าบ้าน นายสม มุลจัน ไปถึง บ้านนางทอง ใบ ไตรภาค กว้าง ๔ เมตร ยาว ๓๓ เมตร	-	-	๕๕,๐๐๐	-	-			
			๗. เทห์ ถนน คสล.จากถนนทาง หลวง ๒๐๔๓ ไปถึงสามแยกเสา โทรศัพท์ กว้าง ๕ เมตร ยาว ๑๐๐ เมตร	-	-	-	๑๕๐,๐๐๐	-			
			๘.ก่อสร้างถนน คสล.จากสามแยก นางกาญจนา ไปทางนาง อัมพร เนืองนิตย์ กว้าง ๖ เมตร ยาว ๑๒๐ เมตร หนา ๐.๑๕ เมตร	-	-	-	-	๒๐๐,๐๐๐			

๑.๑.๒ โครงการ/กิจกรรมต่าง ๆ ที่เกี่ยวกับถนนลูกรัง

ที่	โครงการ / กิจกรรม	วัตถุประสงค์	เป้าหมาย (ผลผลิตของโครงการ)	งบประมาณและที่ผ่านมา					ตัวชี้วัด (KPI)	ผลลัพธ์ที่คาดว่าจะได้รับ	หน่วยงานที่รับผิดชอบ
				๒๕๖๖ (บาท)	๒๕๖๗ (บาท)	๒๕๖๘ (บาท)	๒๕๖๙ (บาท)	๒๕๗๐ (บาท)			
๑	ก่อสร้างถนนลูกรัง หมู่ที่ ๑	๑. เพื่อให้ประชาชนสัญจรไปมาได้อย่างสะดวกสบายและปลอดภัยยิ่งขึ้น ๒. เพื่อให้การคมนาคมมีความสะดวกรวดเร็วขึ้น	๑. ก่อสร้างถนนลูกรังจากบ้านแม่ประสงค์ศรีละคุณ ถึงทางหลวง ๒๐๔๓ กว้าง ๖ เมตร ยาว ๑๐๐ เมตร	-	-	๑๕๐,๐๐๐	-	-	เส้นทางคมนาคมเพิ่มขึ้น	๑. ประชาชนสัญจรไปมาได้อย่าสะดวกสบายและมีความปลอดภัยเพิ่มมากขึ้น ๒. การคมนาคมมีความสะดวกรวดเร็วมากขึ้น	กองช่าง อบต.โพธิ์ใหญ่
			๒. ก่อสร้างถนนลูกรังจากหน้าบ้านนางงามตา ถึง ทางแยกบ้านคำสุก กว้าง ๖ เมตร ยาว ๑๐๐ เมตร	-	๑๕๐,๐๐๐	-	-	-			
			๓. ลงหินลูกรังจากโพนหินดาไปทางหนองยอ กว้าง ๖ เมตร ยาว ๑๐๐ เมตร	-	-	-	๑๕๐,๐๐๐	-			
๒	ลงหินลูกรัง หมู่ที่ ๒	๑. เพื่อให้ประชาชนสัญจรไปมาได้อย่างสะดวกสบายและปลอดภัยยิ่งขึ้น ๒. เพื่อให้การคมนาคมมีความสะดวกรวดเร็วขึ้น	ลงหินลูกรังรอบบริเวณสวนหม่อนใหม่ กว้าง ๕ เมตร ยาว ๒๐๐ เมตร	-	-	๒๐๐,๐๐๐	-	-			

ที่	โครงการ / กิจกรรม	วัตถุประสงค์	เป้าหมาย (ผลผลิตของโครงการ)	งบประมาณและที่ผ่านมา					ตัวชี้วัด (KPI)	ผลลัพธ์ที่คาดว่าจะได้รับ	หน่วยงานที่รับผิดชอบ
				๒๕๖๖ (บาท)	๒๕๖๗ (บาท)	๒๕๖๘ (บาท)	๒๕๖๙ (บาท)	๒๕๗๐ (บาท)			
๓	ปรับปรุงถนนลงหินลูกรัง หมู่ที่ ๔	๑. เพื่อให้ประชาชนสัญจรไปมาได้อย่างสะดวกสบายและปลอดภัยยิ่งขึ้น ๒. เพื่อให้การคมนาคมมีความสะดวกรวดเร็วขึ้น	๑. ลงหินลูกรังหน้าบ้านนายเป้า ผ่านสอน ไปจดหนองลึก กว้าง ๕ เมตร ยาว ๑๕๐ เมตร	๒๐๐,๐๐๐	-	-	-	-	เส้นทางคมนาคมเพิ่มขึ้น	๑. ประชาชนสัญจรไปมาได้อย่างสะดวกสบายและมีความปลอดภัยเพิ่มมากขึ้น ๒. การคมนาคมมีความสะดวกรวดเร็วมากขึ้น	กองช่าง อบต.โพธิ์ใหญ่
			๒. ซ่อมแซมถนนลูกรัง จากบ้านนายอุทัย ปิริสุทธิ์ ไปทาง บ้านหนองหมื่นถ่าน กว้าง ๔ เมตร ยาว ๑๐๐ เมตร หนา ๐.๑๓ เมตร พร้อมลงท่อ	-	๑๐๐,๐๐๐	-	-	-			
			๓. ลงหินลูกรังจากบ้านนางประนอม พันระแสน ไปทางบ้านนายประสงค์ บรรเทา กว้าง ๔ เมตร ยาว ๗๖ เมตร หนา ๐.๒๐ เมตร พร้อมวางท่อระบายน้ำ	๒๐๐,๐๐๐	-	-	-	-			
๔	ก่อสร้างถนนลูกรัง หมู่ที่ ๓	๑. เพื่อให้ประชาชนสัญจรไปมาได้อย่างสะดวกสบายและปลอดภัยยิ่งขึ้น ๒. เพื่อให้การคมนาคมมีความสะดวกรวดเร็วขึ้น	๑. ปรับปรุงถนนลูกรังขนาดกว้าง ๕ เมตร ยาว ๙๐๐ เมตร สูงเฉลี่ย ๐.๒๐ เมตร จากบ้านนางบุญเต็ม โพธิ์กัณฑ์ ถึงเขตบ้านยางเดี่ยว หมู่ ๔	๑๖๕,๐๐๐	-	-	-	-	เส้นทางคมนาคมเพิ่มขึ้น	๑. ประชาชนสัญจรไปมาได้อย่างสะดวกสบายและมีความปลอดภัยเพิ่มมากขึ้น ๒. การคมนาคมมีความสะดวกรวดเร็วมากขึ้น	กองช่าง อบต.โพธิ์ใหญ่
			๒. ลงหินลูกรัง ภายในเขตพื้นที่สาธารณะประโยชน์หนองสิมบ้านโพธิ์ใหญ่	-	-	-	-	๕๓,๐๐๐			
			๓. ซ่อมแซมถนนลูกรัง จากสามแยกนางนางสมบูรณ์ บัวจันทร์ ไปทาง หนองตาแหลว กว้าง ๔ เมตร ยาว ๕๐๐ เมตร หนา ๐.๑๐ เมตร	-	-	๕๐๐,๐๐๐	-	-			
			๔. ค่าปรับปรุงถนนลูกรังจากนายเสริม สมพงษ์พันธ์ ไปทางคลองส่งน้ำคลอง ๓ กว้าง ๔ เมตร ยาว ๗๐๙ เมตร หนา ๐.๑๐ เมตร	-	๑๐๐,๐๐๐	-	-	-			

ที่	โครงการ/ กิจกรรม	วัตถุประสงค์	เป้าหมาย (ผลผลิตของโครงการ)	งบประมาณและที่ผ่านมา					ตัวชี้วัด (KPI)	ผลลัพธ์ที่คาดว่าจะได้รับ	หน่วยงานที่รับผิดชอบ
				๒๕๖๖ (บาท)	๒๕๖๗ (บาท)	๒๕๖๘ (บาท)	๒๕๖๙ (บาท)	๒๕๗๐ (บาท)			
๕	ก่อสร้าง ถนนลูกรัง หมู่ที่ ๕	เพื่อให้ประชาชน สัญจรไปมาได้ อย่าง สะดวกสบายและ ปลอดภัยยิ่งขึ้น	๑. จากนายนายทองใส ถึง บ้านโนนขวาว กว้าง ๔ เมตร ยาว ๒๕๕ เมตร	-	-	๒๙๗,๐๐๐	-	-	เส้นทาง คมนาคม เพิ่มขึ้น	๑. ประชาชน สัญจรไปมาได้ อย่าง สะดวกสบาย และมีความ ปลอดภัยเพิ่ม มากขึ้น ๒. การ คมนาคมมี ความสะดวก รวดเร็วมาก ขึ้น	กองช่าง อบต.โพธิ์ใหญ่
			๒. จากนางหนุแดง ถึง นานายสมนึก กว้าง ๔ เมตร ยาว ๑๒๐ เมตร	-	-	-	๑๘๐,๐๐๐	-			
			๓. ซ่อมแซมถนนลูกรัง จากถนน คสล.ไปทางบ้านดงมัน กว้าง ๔ เมตร ยาว ๑๐๐ เมตร หนา ๐.๑๕ เมตร ปริมาณลูกรัง ๕๒๘ ลบ.ม.	-	-	๑๕๐,๐๐๐	-	-			
			๔. ลงหินลูกรังจากคลองส่งน้ำไปทางคลองหินน้อย พร้อมวางท่อขนาด ๑.๐๐x๑.๐๐ เมตร จำนวน ๒ จุด	-	-	-	๒๐๐,๐๐๐	-			
			๕. ลงหินลูกรังจากฐานจุดบั้งไฟไปทางหนองคู พร้อมวางท่อขนาด ๑.๐๐x๑.๐๐ เมตร จำนวน ๒ จุด	-	๒๐๐,๐๐๐	-	-	-			
๖	ลงหิน ลูกรัง หมู่ที่ ๖	๑. เพื่อให้ ประชาชนสัญจร ไปมาได้อย่าง สะดวกสบายและ ปลอดภัยยิ่งขึ้น ๒. เพื่อให้การ คมนาคมมีความ สะดวกรวดเร็ว ขึ้น	๑. ลงหินลูกรังจากสวนนางสุด เนื่องนิตย์ ไปถึง ถนนทางหลวงหมายเลข ๒๐๔๓ (แนวฝายเดิม) กว้าง ๖ เมตร ยาว ๒๕๐ เมตร สูงเฉลี่ย ๐.๑๕ เมตร	-	-	-	-	๒๕๐,๐๐๐			
			๒. เสริมถนนลูกรังจากบ้านนายปราบศึก โอชะพนม ไปถึง คลองส่งน้ำ Mc ๔ L กว้าง ๕ เมตร ยาว ๒๐๐ เมตร สูงเฉลี่ย ๐.๑๕ เมตร	-	-	-	๓๕๐,๐๐๐	-			
			๓. เสริมถนนลูกรัง จากคลองส่งน้ำ Mc ๔ L ไปถึง Mc ๓ L กว้าง ๕ เมตร ยาว ๑๐๐ เมตร สูงเฉลี่ย ๐.๑๕ เมตร	-	-	๑๕๐,๐๐๐	-	-			

ที่	โครงการ /กิจกรรม	วัตถุประสงค์	เป้าหมาย (ผลผลิตของโครงการ)	งบประมาณและที่ผ่านมา					ตัวชี้วัด (KPI)	ผลลัพธ์ที่คาดว่าจะได้รับ	หน่วยงานที่รับผิดชอบ
				๒๕๖๖ (บาท)	๒๕๖๗ (บาท)	๒๕๖๘ (บาท)	๒๕๖๙ (บาท)	๒๕๗๐ (บาท)			
๗	ก่อสร้างถนนลูกรัง หมู่ที่ ๗	๑. เพื่อให้ประชาชนสัญจรไปมาได้อย่างสะดวกสบายและปลอดภัยยิ่งขึ้น ๒. เพื่อให้การคมนาคมมีความสะดวกรวดเร็วขึ้น	๑. ปรับปรุงถนนลูกรังกว้าง ๖ เมตรยาว ๑๐๐ เมตร โดยการลงลูกรังจากบ้านนางสังวาล ไปทาง บ้านนายพินิจ	๑๕๐,๐๐๐	-	-	-	-	เส้นทางคมนาคมเพิ่มขึ้น	๑. ประชาชนสัญจรไปมาได้ อย่างสะดวกสบาย และมีความปลอดภัยเพิ่มขึ้น ๒. การคมนาคมมีความสะดวก รวดเร็วมากขึ้น	กองช่าง อบต.โพธิ์ใหญ่
			๒. ปรับปรุงถนนลูกรังกว้าง ๖ เมตร ยาว ๕๐๐ เมตร สูงเฉลี่ย ๐.๑๕ เมตร จากบ้านนางบัวผา รำมะนา ไปทางพั่งแม่ น้ำชี	-	-	๕๐๐,๐๐๐	-	-			
			๓.ปรับปรุงถนนลูกรังกว้าง ๖ เมตร ยาว ๕๐๐ เมตร สูงเฉลี่ย ๐.๑๕ เมตร จากนายเวที ไปทางนายชาติ	-	-	-	๕๐๐,๐๐๐	-			
			๔. ปรับปรุงถนนลูกรังจากบ้านนางสมปองไปทางบ้านนางประไพ กว้าง ๔ เมตร ยาว ๑๕๐ เมตรหนา ๐.๑๕ เมตร	-	-	-	-	๒๐๐,๐๐๐			
			๕. ปรับปรุงถนนลูกรัง จากบ้านนายพรมมา พนมใหญ่ ไปทางแม่ น้ำชี ขนาดกว้าง ๔ เมตร ยาว ๑๐๐ เมตร หนาเฉลี่ย ๐.๑๕ เมตร	-	-	๑๕๐,๐๐๐	-	-			
			๖ .ปรับปรุงถนนลูกรังจากฐานจุดบั้งไฟไปทางคลองส่งน้ำใหญ่ กว้าง ๔ เมตร ยาว ๒๐๐ เมตร หนาเฉลี่ย ๐.๑๕ เมตร	-	๓๐๐,๐๐๐	-	-	-			
			๗.ปรับปรุงถนนลูกรัง (ยกระดับถนนดินสูง ๕๐ ซม. ลง หินลูกรัง ๒๐ ซม.) จากที่นายนายเกษียณ สมสะอาด ไปทางนายนายวีระพงษ์ พนมใหญ่ กว้าง ๖ เมตร ยาว ๕๐๐ เมตร	๕๐๐,๐๐๐	-	-	-	-			

ที่	โครงการ/กิจกรรม	วัตถุประสงค์	เป้าหมาย (ผลผลิตของโครงการ)	งบประมาณและที่ผ่านมา					ตัวชี้วัด (KPI)	ผลลัพธ์ที่คาดว่าจะได้รับ	หน่วยงานที่รับผิดชอบ
				๒๕๖๖ (บาท)	๒๕๖๗ (บาท)	๒๕๖๘ (บาท)	๒๕๖๙ (บาท)	๒๕๗๐ (บาท)			
			๘.ลงหินลูกรัง (ยกระดับถนน ๕๐ ซม.)จากหนองหงส์ ไปทางนางเหริยญ ชั้นขวา กว้าง ๔ เมตร ยาว ๕๐๐ เมตร พร้อมวางท่อระบายน้ำ ขนาด ๑.๐๐x๑.๐๐ เมตร	-	-	๕๐๐,๐๐๐	-	-	จำนวนถนนที่ได้รับบริการ บำรุงรักษา	๑. ประชาชนสัญจรไปมาได้อย่างสะดวกสบาย และมีความปลอดภัยเพิ่มมากขึ้น	กองช่าง อบต.โพธิ์ใหญ่
			๙.ลงหินลูกรัง (ยกระดับถนน ๕๐ ซม.)จากนางเป็ยงพนมใหญ่ ไปทางคลองส่งน้ำชลประทาน กว้าง ๖ เมตร ยาว ๒๐๐ เมตร	-	-	-	๓๐๐,๐๐๐	-			
			๑๐.ลงหินลูกรังจากนายประสาน ดิคุตเรือ ไปทางคลองส่งน้ำชลประทาน กว้าง ๖ เมตร ยาว ๒๐๐ เมตร	-	-	-	-	๓๐๐,๐๐๐			
๘	ก่อสร้างและปรับปรุงถนนลูกรังหมู่ที่ ๘	๑. เพื่อให้ประชาชนสัญจรไปมาได้อย่างสะดวกสบายและปลอดภัยยิ่งขึ้น ๒. เพื่อให้การคมนาคมมีความสะดวกรวดเร็วขึ้น	๑. ลงหินลูกรังจากถนนหนองกุงใหญ่ ไปทางบ้านท่าโพธิ์ไปทาง พนังกันลำน้ำชี กว้าง ๕ เมตร ยาว ๕๐๐ เมตร	-	-	๕๐๐,๐๐๐	-	-			
			๒. ลงหินลูกรังจากสามแยกนางามพร ไปทางนายอูตร กว้าง ๕ เมตร ยาว ๒๕๐ เมตร	-	-	-	๓๐๐,๐๐๐	-			

ที่	โครงการ/ กิจกรรม	วัตถุประสงค์	เป้าหมาย (ผลผลิตของโครงการ)	งบประมาณและที่ผ่านมา					ตัวชี้วัด (KPI)	ผลลัพธ์ที่ คาดว่าจะ ได้รับ	หน่วยงานที่ รับผิดชอบ
				๒๕๖๖ (บาท)	๒๕๖๗ (บาท)	๒๕๖๘ (บาท)	๒๕๖๙ (บาท)	๒๕๗๐ (บาท)			
๙	ก่อสร้างและ ปรับปรุง ถนนลูกรัง หมู่ที่ ๙	๑. เพื่อให้ประชาชนสัญจรไป มาได้อย่างสะดวกสบายและ ปลอดภัยยิ่งขึ้น ๒. เพื่อให้การคมนาคมมีความ สะดวกรวดเร็วขึ้น	๑. ก่อสร้างถนนกว้าง ๖ เมตร ยาว ๑,๐๐๐ เมตร สูงเฉลี่ย ๐.๑๕ เมตร จากหน้าบ้านนางสุพัฒน์ บุญธิ แสง ไปทาง ถนนลาดยาง	-	-	-	-	๑๔๙,๐๐๐	เส้นทาง คมนาคม เพิ่มขึ้น	๑. ประชาชน สัญจรไปมาได้ อย่าง สะดวกสบาย และมีความ ปลอดภัยเพิ่ม มากขึ้น ๒. การ คมนาคมมี ความสะดวก รวดเร็วมาก ขึ้น	กองช่าง อบต.โพธิ์ใหญ่
			๒. ก่อสร้างถนนลูกรังกว้าง ๔ เมตร ยาว ๑,๘๐๐ เมตร สูงเฉลี่ย ๐.๑๕ เมตร จากโรงเรียนนายภิรมย์ ไปทาง ที่ นายนายอ่อน	-	-	-	๒๕๐,๐๐๐	-			

ที่	โครงการ/ กิจกรรม	วัตถุประสงค์	เป้าหมาย (ผลผลิตของโครงการ)	งบประมาณและที่ผ่านมา					ตัวชี้วัด (KPI)	ผลลัพธ์ที่คาดว่าจะได้รับ	หน่วยงาน ที่ รับผิดชอบ
				๒๕๖๖ (บาท)	๒๕๖๗ (บาท)	๒๕๖๘ (บาท)	๒๕๖๙ (บาท)	๒๕๗๐ (บาท)			
๑๐	ก่อสร้าง ถนนลูกรัง หมู่ที่ ๑๐	๑. เพื่อให้ประชาชนสัญจรไป มาได้สะดวกสบายและ ปลอดภัยยิ่งขึ้น ๒. เพื่อให้การคมนาคมมีความ สะดวกรวดเร็วขึ้น	๑. ถนนกว้าง ๔ เมตร ยาว ๑๕๐ เมตร สูงเฉลี่ย ๐.๑๕ เมตร จากข้าง กำแพงวัดด้านทิศใต้ ถึง เมรุวัด	-	๕๐,๐๐๐	-	-	-	จำนวนถนน ที่ได้รับการ บำรุงรักษา	๑. ประชาชน สัญจรไปมาได้ อย่างสะดวก สบายและมี ความปลอดภัย เพิ่มมากขึ้น	กองช่าง อบต. โพธิ์ใหญ่
			๒. ถนนกว้าง ๔ เมตร ยาว ๑,๕๐๐ เมตร สูงเฉลี่ย ๐.๑๕ เมตร จากที่นา นางหนา ปุณีสาย ไปทาง ที่นายนาย จำนง พิมโย	-	-	-	๑๔๙,๐๐๐	-			
			๓. ลงลูกรังทางไหล่คลองหนองเขียด เหลือง กว้าง ๓ เมตร ยาว ๔๐๐ เมตร สูงเฉลี่ย ๐.๑๕ เมตร	-	-	๒๐๐,๐๐๐	-	-			
			๔. ลงหินลูกรังรอบหนองฝ้ายน้ำ สาธารณะหมู่บ้านกว้าง ๔ เมตร ยาว ๖๐๐ เมตร สูงเฉลี่ย ๐.๑๕ เมตร	-	-	-	-	๑๐๐,๐๐๐			
			๕. ลงหินลูกรังจากข้างโรงงาน พลาสติก ถึงที่นา นายจำนง กว้าง ๔ เมตร ยาว ๒๐๐ เมตร สูง ๑ เมตร	-	๒๐๐,๐๐๐	-	-	-			

ที่	โครงการ/ กิจกรรม	วัตถุประสงค์	เป้าหมาย (ผลผลิตของ โครงการ)	งบประมาณและที่ผ่านมา					ตัวชี้วัด (KPI)	ผลลัพธ์ที่คาดว่าจะได้รับ	หน่วยงานที่ รับผิดชอบ
				๒๕๖๖ (บาท)	๒๕๖๗ (บาท)	๒๕๖๘ (บาท)	๒๕๖๙ (บาท)	๒๕๗๐ (บาท)			
๑๑	ก่อสร้างถนน ลูกรัง หมู่ที่ ๑๑	๑. เพื่อให้ประชาชนสัญจรไป มาได้อย่างสะดวกสบายและ ปลอดภัยยิ่งขึ้น ๒. เพื่อให้การคมนาคมมี ความสะดวกรวดเร็วขึ้น	ลงหินลูกรังจากวัดวาริอุตม ไป ทาง ท่าแพข้ามฟาก กว้าง ๔ เมตร ยาว ๑๕๐ เมตร สูงเฉลี่ย ๐.๑๕ เมตร	-	-	๑๐๐,๐๐๐	-	-	เส้นทาง คมนาคม เพิ่มขึ้น	๑. ประชาชน สัญจรไปมาได้ อย่าง สะดวกสบาย และมีความ ปลอดภัยเพิ่ม มากขึ้น ๒. การ คมนาคมมี ความสะดวก รวดเร็วมากขึ้น	กองช่าง อบต. โพธิ์ใหญ่
๑๒	ปรับปรุงถนน ลูกรัง หมู่ที่ ๑๒	๑. เพื่อให้ประชาชนสัญจรไป มาได้อย่างสะดวกสบายและ ปลอดภัยยิ่งขึ้น ๒. เพื่อให้การคมนาคมมี ความสะดวกรวดเร็วขึ้น	๑.ปรับปรุงถนนลูกรัง โดยการ ยกระดับถนนกว้าง ๖ เมตร ยาว ๕๐๐ เมตร สูง ๐.๒๐ เมตร จาก ทางหลวงชนบท ไปทาง หน้า บ้านนางสงกา หงส์เวียงจันทร์	-	-	-	๙๙,๐๐๐	-			
			๒. ก่อสร้างถนนลูกรัง กว้าง ๖ เมตร ยาว ๑๐๐ เมตร สูงเฉลี่ย ๐.๒๐ เมตร บริเวณทางเข้า หนองเปลือย	-	๓๐,๐๐๐	-	-	-			
			๓. ก่อสร้างถนนลูกรัง จากบ้าน นายสมวุฒิ ไปทาง หนองคูกว้าง ๖ เมตร ยาว ๑๐๐ เมตร สูง เฉลี่ย ๐.๓๐ เมตร	-	-	๑๐๐,๐๐๐	-	-			

ที่	โครงการ/ กิจกรรม	วัตถุประสงค์	เป้าหมาย (ผลผลิตของโครงการ)	งบประมาณและที่ผ่านมา					ตัวชี้วัด (KPI)	ผลลัพธ์ที่คาดว่าจะได้รับ	หน่วยงานที่ รับผิดชอบ
				๒๕๖๖ (บาท)	๒๕๖๗ (บาท)	๒๕๖๘ (บาท)	๒๕๖๙ (บาท)	๒๕๗๐ (บาท)			
๑๓	ซ่อมแซม ถนนลูกรัง หมู่ที่ ๑๓	๑. เพื่อให้ประชาชนสัญจร ไปมาได้อย่างสะดวกสบาย และปลอดภัยยิ่งขึ้น	๑. ก่อสร้างถนนลูกรัง จาก ศพด. ไปทาง สามแยกคลองส่งน้ำยาว ๕๐๐ เมตร กว้าง ๘ เมตร	-	-	๒๕๐,๐๐๐	-	-	เส้นทาง คมนาคม เพิ่มขึ้น	๑. ประชาชน สัญจรไปมาได้ อย่าง สะดวกสบายและ มีความปลอดภัย เพิ่มมากขึ้น ๒. การคมนาคม มีความสะดวก รวดเร็วมากขึ้น	กองช่าง อบต.โพธิ์ ใหญ่
		๒. เพื่อให้การคมนาคมมี ความสะดวกรวดเร็วขึ้น	๒. ลงลูกรังจากบริเวณวัดชัยอุดมพร ไปทางนา นายทวี ลูกบัว กว้าง ๔ เมตร ยาว ๑,๘๐๐๐ เมตร	-	-	-	-	๒๐๐,๐๐๐			
๑๔	ซ่อมแซม ถนนลูกรัง หมู่ที่ ๑๔	๑. เพื่อให้ประชาชนสัญจร ไปมาได้อย่างสะดวกสบาย และปลอดภัยยิ่งขึ้น ๒. เพื่อให้การคมนาคมมี ความสะดวกรวดเร็วขึ้น	ลงหินลูกรังจากสามแยกสวนหม่อน ใหม่ไปทางสามแยกนางงามอัมพร เนื่องนิตย์ กว้าง ๖ เมตร ยาว ๑๐๐ เมตร สูงเฉลี่ย ๐.๓๐ เมตร	๒๐๐,๐๐๐	-	-	-	-			
๑๕	ปรับปรุง/ ปรับเกรด/ ซ่อมแซม ถนนลูกรัง ภายในเขต พื้นที่	๑. เพื่อให้ประชาชนสัญจร ไปมาได้อย่างสะดวกสบาย และปลอดภัยยิ่งขึ้น ๒. เพื่อให้การคมนาคมมี ความสะดวกรวดเร็วขึ้น	ปรับปรุง /ปรับเกรด/ ซ่อมแซมถนน ลูกรังภายในเขตพื้นที่ ๑๔ หมู่บ้าน	๓๐๐,๐๐๐ (๓ หมู่)	๓๐๐,๐๐๐ (๓ หมู่)	๓๐๐,๐๐๐ (๓ หมู่)	๓๐๐,๐๐๐ (๓ หมู่)	๓๐๐,๐๐๐ (๒ หมู่)			

๑.๑.๓ โครงการ/กิจกรรมต่าง ๆ ที่เกี่ยวกับถนนดิน

ที่	โครงการ/ กิจกรรม	วัตถุประสงค์	เป้าหมาย (ผลผลิตของโครงการ)	งบประมาณและที่ผ่านมา					ตัวชี้วัด (KPI)	ผลลัพธ์ที่คาดว่าจะได้รับ	หน่วยงาน ที่ รับผิดชอบ
				๒๕๖๖ (บาท)	๒๕๖๗ (บาท)	๒๕๖๘ (บาท)	๒๕๖๙ (บาท)	๒๕๗๐ (บาท)			
๑	ก่อสร้างถนนดิน หมู่ที่ ๑	๑. เพื่อให้ประชาชนสัญจรไปมาได้อย่างสะดวกสบายและปลอดภัยยิ่งขึ้น	ก่อสร้างถนนดิน จากบ้านนางงามตา บุตรโท ไปทางหลังโรงเรียนบ้านโพธิ์ใหญ่ กว้าง ๔ เมตร ยาว ๓๒๐ เมตร หนา ๐.๑๕ เมตร ปริมาณลูกรัง ๑๙๒ ลบ.ม.	-	-	-	-	๑๐๐,๐๐๐	จำนวนถนนที่ได้รับการบำรุงรักษา	๑. ประชาชนสัญจรไปมาได้อย่างสะดวกสบายและมีความปลอดภัยเพิ่มขึ้น	กองช่าง อบต.โพธิ์ใหญ่
๒	ปรับปรุงถนนดิน หมู่ที่ ๓	๑. เพื่อให้ประชาชนสัญจรไปมาได้อย่างสะดวกสบายและปลอดภัยยิ่งขึ้น	๑. ปรับปรุงถนนดินเส้นทางลี้ก ไป คลองส่งน้ำชลประทาน Mc ๓ L	-	-	๒๐๐,๐๐๐	-	-			
			๒.ปรับปรุงถนนดินจากที่น่านางหมี ทองดี ไปทางที่น่านายบรรยาย จันทรา กว้าง ๘ เมตร ยาว ๕๐๐ เมตร	-	๕๐๐,๐๐๐	-	-	-			
๓	ปรับปรุงถนนดิน หมู่ที่ ๔	๑. เพื่อให้ประชาชนสัญจรไปมาได้อย่างสะดวกสบายและปลอดภัยยิ่งขึ้น	ถมดินสนามเด็กเล่นที่สาธารณประโยชน์ดอนปู่ตา	-	-	-	-	๑๕๐,๐๐๐			
๔	ปรับปรุงถนนดิน หมู่ที่ ๕	๑. เพื่อให้ประชาชนสัญจรไปมาได้อย่างสะดวกสบายและปลอดภัยยิ่งขึ้น	๑.ถมดินที่สาธารณประโยชน์ดอนปู่ตา	-	-	-	๑๕๐,๐๐๐	-			
			๒.ก่อสร้างถนนดินจากที่น่านายสำราญ ประชุมพันธ์ ไปทางนายนเรียบ วงหินกอง กว้าง ๖ เมตร ยาว ๒๑๐ เมตร สูง ๐.๖๐ เมตร	๑๐๐,๐๐๐	-	-	-	-			
			๓.ก่อสร้างถนนดินจากคลองส่งน้ำไปทางหนองหินใหญ่	-	-	-	๑๕๐,๐๐๐	-			

ที่	โครงการ/ กิจกรรม	วัตถุประสงค์	เป้าหมาย (ผลผลิตของโครงการ)	งบประมาณและที่ผ่านมา					ตัวชี้วัด (KPI)	ผลลัพธ์ที่ คาดว่าจะ ได้รับ	หน่วยงานที่ รับผิดชอบ
				๒๕๖๖ (บาท)	๒๕๖๗ (บาท)	๒๕๖๘ (บาท)	๒๕๖๙ (บาท)	๒๕๗๐ (บาท)			
๕	ปรับปรุง ถนนดิน หมู่ที่ ๗	๑. เพื่อให้ ประชาชนสัญจรไป มาได้อย่าง สะดวกสบายและ ปลอดภัยยิ่งขึ้น	๑. ถมดินจากสามแยกนางนางบัว โพธิ์ไข ไปถึงนายเจริญ พลเสนา กว้าง ๕ เมตร ยาว ๑,๐๐๐ เมตร สูง ๒ เมตร	๕๐๐,๐๐๐	-	-	-	-	จำนวนถนน ที่ได้รับการ บำรุงรักษา	๑. ประชาชน สัญจรไปมา ได้อย่าง สะดวกสบาย และมีความ ปลอดภัยเพิ่ม มากขึ้น	กองช่าง อบต.โพธิ์ใหญ่
			๒. ถมดินจากโนนกกก้าม ถึง คลอง ชลประทาน กว้าง ๕ เมตร ยาว ๕๐๐ เมตร สูง ๒ เมตร	-	๒๕๐,๐๐๐	-	-	-			
๖	ปรับปรุง ถนนดิน หมู่ที่ ๘	๑. เพื่อให้ ประชาชนสัญจรไป มาได้อย่าง สะดวกสบายและ ปลอดภัยยิ่งขึ้น	๑. ก่อสร้างถนนดิน จากหนองสิม ไปทาง ถนนลาดยางบ้านท่าโพธิ์ กว้าง ๔ เมตร ยาว ๒,๐๐๐ เมตร	-	-	๕๐๐,๐๐๐	-	-			
๗	ก่อสร้าง ปรับปรุง ซ่อมแซม ถนนดิน หมู่ที่ ๑๐	๑. เพื่อให้ ประชาชนสัญจรไป มาได้อย่าง สะดวกสบายและ ปลอดภัยยิ่งขึ้น	๑. ปรับปรุงถนนดิน จากข้างโรงงาน พลาสติก ถึงที่นา นายจำนง กว้าง ๔ เมตร ยาว ๒๐๐ เมตร (ตลอดเส้นทาง) ๑,๗๐๐ เมตร สูง ๑ เมตร	-	๒๐๐,๐๐๐	-	-	-			

ที่	โครงการ/ กิจกรรม	วัตถุประสงค์	เป้าหมาย (ผลผลิตของโครงการ)	งบประมาณและที่ผ่านมา					ตัวชี้วัด (KPI)	ผลลัพธ์ที่ คาดว่าจะ ได้รับ	หน่วยงานที่ รับผิดชอบ
				๒๕๖๖ (บาท)	๒๕๖๗ (บาท)	๒๕๖๘ (บาท)	๒๕๖๙ (บาท)	๒๕๗๐ (บาท)			
๘	ปรับปรุง ซ่อมแซม ถนนดิน หมู่ที่ ๑๑	๑. เพื่อให้ประชาชนสัญจรไป มาได้อย่างสะดวกสบายและ ปลอดภัยยิ่งขึ้น	๑.ถมดินไหล่ทาง สาย B จากบ้าน นายมงคล ถึง บ้านท่าโฮ่ ไปบ้านบัว งามกว้าง ๔ เมตร ยาว ๒๐๐ (ตลอดเส้นทาง) ๑,๐๐๐ เมตร สูง ๑ เมตร	-	๑๕๐,๐๐๐	-	-	-	จำนวนถนน ที่ได้รับการ บำรุงรักษา	๑. ประชาชน สัญจรไปมา ได้อย่าง สะดวกสบา ยและมี ความ ปลอดภัย เพิ่มมากขึ้น	กองช่าง อบต.โพธิ์ใหญ่
			๒. ถมดินบริเวณประปาเก่าที่ สาธารณะประโยชน์	-	-	๑๐๐,๐๐๐	-	-			
๙	ก่อสร้าง ปรับปรุง ซ่อมแซม ถนนดิน หมู่ที่ ๑๓	๑. เพื่อให้ประชาชนสัญจรไป มาได้อย่างสะดวกสบายและ ปลอดภัยยิ่งขึ้น ๒. เพื่อให้การคมนาคมมี ความสะดวกรวดเร็วขึ้น	๑.ปรับปรุงถนนดินลงหินลูกรัง จาก หน้าศูนย์พัฒนาเด็กเล็ก ไปทางที่นา นายทองม้วน โพธิ์ไข่ พร้อมวางท่อ ระบายน้ำ ขนาด ๐.๖๐x๑.๐๐ เมตร ๒ จุด ๆ ละ ๕ ท่อน กว้าง ๘ เมตร ยาว ๔๐๐ เมตร	๒๐๐,๐๐๐	-	-	-	-			
๑๐	ปรับปรุง ซ่อมแซม ถนนดิน หมู่ที่ ๑๔	๑. เพื่อให้ประชาชนสัญจรไป มาได้อย่างสะดวกสบายและ ปลอดภัยยิ่งขึ้น	๑.ปรับปรุงซ่อมแซมถนนดิน สาธารณะประโยชน์จากสวนหม่อน ใหม่ ไปทาง แยกนางางอัมพร เนื่องนิตย์ กว้าง ๖ เมตร ยาว ๑๐๐ เมตร	๑๐๐,๐๐๐	-	-	-	-			

๑.๑.๔ โครงการ/กิจกรรมต่าง ๆ ที่เกี่ยวกับถนนลาดยาง

ที่	โครงการ/ กิจกรรม	วัตถุประสงค์	เป้าหมาย (ผลผลิตของ โครงการ)	งบประมาณและที่ผ่านมา					ตัวชี้วัด (KPI)	ผลลัพธ์ที่คาดว่าจะได้รับ	หน่วยงาน ที่ รับผิดชอบ
				๒๕๖๖ (บาท)	๒๕๖๗ (บาท)	๒๕๖๘ (บาท)	๒๕๖๙ (บาท)	๒๕๗๐ (บาท)			
๑	ปรับปรุง ซ่อมแซม ถนนลาดยาง สายบ้านโพธิ์ ใหญ่ หมู่ ๓ ไปทาง บ้านท่า โพธิ์ หมู่ ๑๑	๑. เพื่อให้ประชาชนสัญจร ไปมาได้อย่างสะดวกสบาย และปลอดภัยยิ่งขึ้น ๒. เพื่อให้การคมนาคมมี ความสะดวกรวดเร็วขึ้น	๑. ปรับปรุงซ่อมแซมถนนลาดยาง ขนาดกว้าง ๘ เมตร ยาว ๓,๐๐๐ เมตร จากบริเวณทางหลวง ๒๐๔๓ หมู่ที่ ๓ ไปทาง หมู่ที่ ๘	-	-	-	-	๘,๐๐๐,๐๐๐	จำนวนถนน ที่ได้รับการ บำรุงรักษา	๑. ประชาชน สัญจรไปมาได้อย่าง สะดวกสบายและมี ความปลอดภัยเพิ่ม มากขึ้น ๒. การคมนาคมมี ความสะดวก รวดเร็วมากขึ้น	กองช่าง อบต.โพธิ์ ใหญ่
			๒. ปรับปรุงซ่อมแซมถนนลาดยาง กว้าง ๘ เมตร ยาว ๓,๐๐๐ เมตร จาก บ้านหนองกุงใหญ่ หมู่ที่ ๘ ไปทาง บ้านท่าโพธิ์ หมู่ที่ ๑๑	-	-	-	๘,๐๐๐,๐๐๐	-			
๒	ซ่อมแซม ถนนลาดยาง หมู่ ๓	๑. เพื่อให้ประชาชนสัญจร ไปมาได้อย่างสะดวกสบาย และปลอดภัยยิ่งขึ้น ๒. เพื่อให้การคมนาคมมี ความสะดวกรวดเร็วขึ้น	ปรับปรุงซ่อมแซมถนนลาดยาง จากถนนหลวง ๒๐๔๓ ไปทางวัด ป่าถึงสามแยกบ้านยางเดี่ยว กว้าง ๔ เมตร ยาว ๘๓๐ เมตร หนา ๐.๑๕ เมตร พร้อมวางท่อระบาย น้ำตัดถนน ขนาดท่อ ๑.๐๐ x ๑.๐๐ เมตร	๑,๒๑๔,๐๐๐	-	-	-	-			

ที่	โครงการ/ กิจกรรม	วัตถุประสงค์	เป้าหมาย (ผลผลิตของโครงการ)	งบประมาณและที่ผ่านมา					ตัวชี้วัด (KPI)	ผลลัพธ์ที่ คาดว่าจะ ได้รับ	หน่วยงา นที่ รับผิดชอบ
				๒๕๖๖ (บาท)	๒๕๖๗ (บาท)	๒๕๖๘ (บาท)	๒๕๖๙ (บาท)	๒๕๗๐ (บาท)			
๔	ซ่อมแซม ถนนลาดยาง หมู่ ๕	๑. เพื่อให้ประชาชนสัญจรไป มาได้อย่างสะดวกสบายและ ปลอดภัยยิ่งขึ้น ๒. เพื่อให้การคมนาคมมี ความสะดวกรวดเร็วขึ้น	ก่อสร้างถนนลาดยาง จากสามแยก บ้านนายเฉลิม ไปทางบ้านโนน ขาว หมู่ ๑๒ กว้าง ๕ เมตร ยาว ๑,๓๐๐ เมตร หน้า ๐.๑๕ เมตร	-	๑,๒๐๐,๐๐๐	-	-	-	จำนวน ถนนที่ ได้รับการ บำรุงรักษา	๑. ประชาชน สัญจรไปมาได้ อย่าง สะดวกสบาย และมีความ ปลอดภัยเพิ่ม มากขึ้น ๒. การ คมนาคมมี ความสะดวก รวดเร็วมาก ขึ้น	กองช่าง อบต. โพธิ์ใหญ่
๕	ซ่อมแซม ถนนลาดยาง หมู่ ๖	๑. เพื่อให้ประชาชนสัญจรไป มาได้อย่างสะดวกสบายและ ปลอดภัยยิ่งขึ้น ๒. เพื่อให้การคมนาคมมี ความสะดวกรวดเร็วขึ้น	ซ่อมแซมถนนลาดยาง จากสามแยก บ้านนางทองใบ คลังมนตรี ไปทาง บ้านดอนเจริญ ต.วารีสวัสดิ์ กว้าง ๖ เมตร ยาว ๒,๐๐๐ เมตร หน้า ๐.๑๕ เมตร	-	-	๒,๐๐๐,๐๐๐	-	-			
๖	ก่อสร้าง ถนนลาดยาง หมู่ ๖	๑. เพื่อให้ประชาชนสัญจรไป มาได้อย่างสะดวกสบายและ ปลอดภัยยิ่งขึ้น ๒. เพื่อให้การคมนาคมมี ความสะดวกรวดเร็วขึ้น	ก่อสร้างถนนลาดยาง จากหน้าบ้าน นายปราบศึก โอชะพนม ไปทาง โพนหินดา กว้าง ๕ เมตร ยาว ๑,๘๐๐ เมตร หน้า ๐.๑๕ เมตร	๓,๐๐๐,๐๐๐	-	-	-	-			
๗	ก่อสร้าง ถนนลาดยาง หมู่ ๘	๑. เพื่อให้ประชาชนสัญจรไป มาได้อย่างสะดวกสบายและ ปลอดภัยยิ่งขึ้น ๒. เพื่อให้การคมนาคมมี ความสะดวกรวดเร็วขึ้น	๑. ก่อสร้างถนนลาดยาง จากถนน คสล.บ้านนายคำพอง ท่องโพธิ์ไป ทางคลองส่งน้ำกรมชลประทาน กว้าง ๔ เมตร ยาว ๑,๐๐๐ เมตร	-	-	-	๑,๔๖๘,๐๐๐	-			

ที่	โครงการ/ กิจกรรม	วัตถุประสงค์	เป้าหมาย (ผลผลิตของโครงการ)	งบประมาณและที่ผ่านมา					ตัวชี้วัด (KPI)	ผลลัพธ์ที่ คาดว่าจะ ได้รับ	หน่วยงาน ที่ รับผิดชอบ
				๒๕๖๖ (บาท)	๒๕๖๗ (บาท)	๒๕๖๘ (บาท)	๒๕๖๙ (บาท)	๒๕๗๐ (บาท)			
๘	ก่อสร้าง ถนนลาดยาง หมู่ ๙	๑. เพื่อให้ประชาชนสัญจรไป มาได้อย่างสะดวกสบายและ ปลอดภัยยิ่งขึ้น ๒. เพื่อให้การคมนาคมมี ความสะดวกรวดเร็วขึ้น	ปรับปรุงถนนลาดยางจากถนน คสล.ไปทางถนนลาดยางหมายเลข ๒๐๔๓ กว้าง ๕ เมตร ยาว ๑,๐๐๐ เมตร หนา ๐.๐๔ ซม.	-	-	-	-	๑,๔๖๘,๐๐๐			กองช่าง อบต. โพธิ์ใหญ่
๙	ก่อสร้าง ถนนลาดยาง หมู่ ๑๐	๑. เพื่อให้ประชาชนสัญจรไป มาได้อย่างสะดวกสบายและ ปลอดภัยยิ่งขึ้น ๒. เพื่อให้การคมนาคมมี ความสะดวกรวดเร็วขึ้น	จากถนน คสล. ในหมู่บ้าน ไปถึง ถนนลาดยาง ทางหลวงหมายเลข ๒๐๔๓ กว้าง ๕ เมตร ยาว ๑,๐๐๐ เมตร หนา ๐.๐๔ ซม.	-	๑,๔๖๘,๐๐๐	-	-	-			
๑๐	ก่อสร้าง ถนนลาดยาง หมู่ ๑๒	๑. เพื่อให้ประชาชนสัญจรไป มาได้อย่างสะดวกสบายและ ปลอดภัยยิ่งขึ้น ๒. เพื่อให้การคมนาคมมี ความสะดวกรวดเร็วขึ้น	ก่อสร้างถนนลาดยาง จากถนนดิน แยกนายนายทองสุน คีรีไพร่ไปทาง ฟาร์มวัวถึงถนน คสล.ทำหมู่บ้าน กว้าง ๔ เมตร ยาว ๑,๓๐๐ เมตร	-	-	-	๑,๕๐๐,๐๐๐	-			
๑๑	ก่อสร้าง ถนนลาดยาง หมู่ ๑๓	๑. เพื่อให้ประชาชนสัญจรไป มาได้อย่างสะดวกสบายและ ปลอดภัยยิ่งขึ้น ๒. เพื่อให้การคมนาคมมี ความสะดวกรวดเร็วขึ้น	ก่อสร้างถนนลาดยาง จากถนนทาง หลวง ๒๐๔๓ ไปบ้านคำสุก กว้าง ๕ เมตร ยาว ๑,๘๐๐ เมตร	๑,๘๘๑,๐๐๐	-	-	-	-			

๑.๑.๕ โครงการ/กิจกรรมต่าง ๆ ที่เกี่ยวกับการระบายน้ำและการวางท่อระบายน้ำ

ที่	โครงการ/ กิจกรรม	วัตถุประสงค์	เป้าหมาย (ผลผลิตของโครงการ)	งบประมาณและที่ผ่านมา					ตัวชี้วัด (KPI)	ผลลัพธ์ที่คาดว่าจะ ได้รับ	หน่วยงาน ที่ รับผิดชอบ
				๒๕๖๖ (บาท)	๒๕๖๗ (บาท)	๒๕๖๘ (บาท)	๒๕๖๙ (บาท)	๒๕๗๐ (บาท)			
๑	ก่อสร้างร่อง ระบายน้ำ ภายในหมู่บ้าน หมู่ ๑	เพื่อป้องกันและแก้ไข ปัญหาน้ำท่วมขังภายใน หมู่บ้านและเพื่อให้การ ระบายน้ำเป็นไปอย่าง สะดวกรวดเร็ว	๑.ก่อสร้างร่องระบายน้ำจากถนนหลวง หมายเลข ๒๐๔๓ ไปทาง บ้านนาง ดวงใจ สิงห์ภักดิ์ ยาว ๗๐๐ เมตร	-	๒๕๐,๐๐๐	-	-	-	มีร่อง ระบายน้ำ เพิ่มขึ้น	สามารถป้องกันและ แก้ไขปัญหาน้ำท่วมขัง ภายในหมู่บ้าน ได้	กองช่าง อบต. โพธิ์ใหญ่
			๒.ขุดร่องระบายน้ำภายในหมู่บ้าน กว้าง ๕๐ ซม. ลึก ๓๐ ซม. ยาว ๕๐๐ เมตร	๕๐๐,๐๐๐	-	-	-	-			
๒	ก่อสร้างร่อง ระบายน้ำภายใน หมู่บ้าน หมู่ที่ ๒	เพื่อป้องกันและแก้ไข ปัญหาน้ำท่วมขังภายใน หมู่บ้านและเพื่อให้การ ระบายน้ำเป็นไปอย่าง สะดวกรวดเร็ว	ขุดร่องระบายน้ำพร้อมวางท่อขนาด ๐.๖๐x๑.๐๐ เมตร จุดที่ ๑ จากศาลา ประชาคมไปแยกถนนสายพนมไพร- อาจสามารถ จุดที่ ๒ จากศาลา ประชาคมไปบ้านนางฟอง จุดที่ ๓ หน้า บ้านนางพรทิพย์ นารีไปถึงทางหลวง ๒๐๔๓	-	๒๐๐,๐๐๐	-	-	-	มีร่อง ระบายน้ำ เพิ่มขึ้น	สามารถป้องกันและ แก้ไขปัญหาน้ำท่วมขัง ได้ ทำให้น้ำไม่ท่วมขัง ภายในหมู่บ้าน และ สามารถระบายน้ำได้ อย่างรวดเร็ว	กองช่าง อบต. โพธิ์ใหญ่
๓	ขุดร่องระบายน้ำ หมู่ที่ ๒	เพื่อป้องกันและแก้ไข ปัญหาน้ำท่วมขังและ เพื่อให้การระบายน้ำ เป็นไปอย่างสะดวก รวดเร็ว	๑.ขุดร่องระบายน้ำสองข้างทางถนน พนมไพร-ร้อยเอ็ด จุดที่ ๑ ทางเข้าโรงสี ชุมชน ถึง หน้าบ้านนายโกศล ระแหง จุดที่ ๒ หน้าบ้านนางสายทอง ถึง หน้า บ้านนายช่วยชัย วงศ์คงเดช	-	-	๑๐๐,๐๐๐	-	-	มีร่อง ระบายน้ำ เพิ่มขึ้น	สามารถป้องกันและ แก้ไขปัญหาน้ำท่วมขัง ได้ และสามารถระบาย น้ำได้อย่างรวดเร็ว	กองช่าง อบต. โพธิ์ใหญ่

ที่	โครงการ/ กิจกรรม	วัตถุประสงค์	เป้าหมาย (ผลผลิตของโครงการ)	งบประมาณและที่ผ่านมา					ตัวชี้วัด (KPI)	ผลลัพธ์ที่คาดว่าจะ ได้รับ	หน่วยงาน ที่ รับผิดชอบ
				๒๕๖๖ (บาท)	๒๕๖๗ (บาท)	๒๕๖๘ (บาท)	๒๕๖๙ (บาท)	๒๕๗๐ (บาท)			
			วางท่อระบายน้ำรอบแปลงปลูก หม่อน ขนาดท่อ ๐.๖๐x๑.๐๐ เมตร จำนวน ๑๑๖ ท่อ ขนาดท่อ ๐.๘๐x ๑.๐๐ เมตร จำนวน ๕ ท่อน	-	-	-	๑๐๐,๐๐๐	-	มีร่อง ระบาย น้ำ เพิ่มขึ้น	สามารถป้องกันและ แก้ไขปัญหาน้ำท่วมขัง ได้ และสามารถระบาย น้ำได้อย่างรวดเร็ว	กองช่าง อบต. โพธิ์ใหญ่
๔	ชุดร่องระบายน้ำ วางท่อระบายน้ำ หมู่ที่ ๓	เพื่อป้องกันและแก้ไข ปัญหาน้ำท่วมขังและ เพื่อให้การระบายน้ำ เป็นไปอย่างสะดวก รวดเร็ว	๑.ชุดร่องระบายน้ำขนาดกว้าง ๑.๐๐ เมตร ยาว ๘๐๐ เมตร ลึก ๑.๐๐ เมตร จากที่นายนายสมดี ไป ทาง เขตบ้านยางเดี่ยว หมู่ ๔	-	๘๐,๐๐๐	-	-	-			
			๒. วางท่อระบายน้ำขนาด ๐.๘๐x๐.๘๐ จำนวน ๔ จุด จาก โพนดินดา ไปทางหนองย่อดัดข้าม ถนน	๑๐๐,๐๐๐	-	-	-	-			
			๓.วางท่อระบายน้ำจากหนองตา แหลว ถึง หนองปลาตอง ท่อ ขนาด ๐.๘๐x๑.๐๐ เมตร จำนวน ๕๐ ท่อน	-	-	-	๕๐,๐๐๐	-			

ที่	โครงการ/ กิจกรรม	วัตถุประสงค์	เป้าหมาย (ผลผลิตของโครงการ)	งบประมาณและที่ผ่านมา					ตัวชี้วัด (KPI)	ผลลัพธ์ที่คาดว่าจะได้รับ	หน่วยงานที่ รับผิดชอบ
				๒๕๖๖ (บาท)	๒๕๖๗ (บาท)	๒๕๖๘ (บาท)	๒๕๖๙ (บาท)	๒๕๗๐ (บาท)			
			๔. วางท่อระบายน้ำ ขนาด ๐.๖๐x ๑.๐๐ เมตร จากสามแยกบ้านนายอุบล ดำเนินไปทาง คลองส่งน้ำ	-	-	๑๐๐,๐๐๐	-	-	มีร่อง ระบายน้ำ เพิ่มขึ้น	สามารถป้องกันและ แก้ไขปัญหาน้ำท่วมขัง ได้ และสามารถ ระบายน้ำได้อย่าง รวดเร็ว	กองช่าง อบต.โพธิ์ใหญ่
			๕. วางท่อระบายน้ำ จากบ้านนายประเวศ มิร์ตันไพร ไปทางถนนหลวง ๒๐๔๓ ขนาด ๐.๔๐x๑.๐๐ เมตร จำนวน ๑๐๖ ท่อน	๑๐๐,๐๐๐	-	-	-	-			
๕	ก่อสร้างร่อง ระบายน้ำ ภายใน หมู่บ้าน หมู่ที่ ๕	เพื่อป้องกันและแก้ไขปัญหาน้ำท่วมขังภายในหมู่บ้านและเพื่อให้การระบายน้ำเป็นไปอย่างสะดวกรวดเร็ว	ก่อสร้างร่องระบายน้ำแบบท่อ คสล. ผ่าครึ่งท่อขนาด ๐.๑๕x๑.๐๐ เมตร ยาว ๒๐๐ เมตร ทั้ง ๒ ข้างถนน จากบ้านนายสมศรี ชำนิสังข์ ถึงบ้านนายประสงค์ วันทา และจากบ้านนางอ่อนสี ไปทางบ้านนางบุญศรี โพธิ์อารีย์	-	๑๕๐,๐๐๐	-	-	-	มีร่อง ระบายน้ำ เพิ่มขึ้น	สามารถป้องกันและ แก้ไขปัญหาน้ำท่วมขัง ได้ ทำให้น้ำไม่ท่วมขัง ภายในหมู่บ้าน และ สามารถระบายน้ำได้ อย่างรวดเร็ว	กองช่าง อบต.โพธิ์ใหญ่
๖	วางท่อระบาย น้ำ หมู่ที่ ๕	เพื่อป้องกันและแก้ไขปัญหาน้ำท่วมขังและเพื่อให้การระบายน้ำเป็นไปอย่างสะดวกรวดเร็ว	๑.วางท่อระบายน้ำ ขนาด ๐.๖๐x ๐.๖๐ เมตร จากกองทุนถึงบ้านนายสมาน เงินแท่ง และจากบ้านนางกอง อุดอามาต ไปทางบ้านนายสมชัย โพธิ์ลังกา	-	๕๐,๐๐๐	-	-	-	๘๐% ประชาชนได้ ประโยชน์ เพิ่มขึ้น	สามารถป้องกันและ แก้ไขปัญหาน้ำท่วมขัง ได้ และสามารถ ระบายน้ำได้อย่าง รวดเร็ว	กองช่าง อบต.โพธิ์ใหญ่
			๒.ขุดร่องระบายน้ำจากร้านค้าชุมชนไปทางบ้านนายเฉลิม อินธิสาร แบบมีฝาปิด	-	-	๕๐,๐๐๐	-	-			

ที่	โครงการ/ กิจกรรม	วัตถุประสงค์	เป้าหมาย (ผลผลิตของโครงการ)	งบประมาณและที่ผ่านมา					ตัวชี้วัด (KPI)	ผลลัพธ์ที่คาดว่าจะได้รับ	หน่วยงานที่ รับผิดชอบ
				๒๕๖๖ (บาท)	๒๕๖๗ (บาท)	๒๕๖๘ (บาท)	๒๕๖๙ (บาท)	๒๕๗๐ (บาท)			
๗	วางท่อ ระบายน้ำ หมู่ที่ ๖	เพื่อป้องกันและแก้ไข ปัญหาน้ำท่วมขังและ เพื่อให้การระบายน้ำ เป็นไปอย่างสะดวก รวดเร็ว	๑.ก่อสร้างรางระบายน้ำแบบมีฝาปิด จากข้างบ้านนางคำเตย ตีลาวิเศษ ไปทาง บ้านนายประทวน	๑๐๐,๐๐๐	-	-	-	-	๘๐% ประชาชน ได้ ประโยชน์ เพิ่มขึ้น	สามารถป้องกัน และแก้ไขปัญหา น้ำท่วมขังได้ และ สามารถระบายน้ำ ได้อย่างรวดเร็ว	กองช่าง อบต.โพธิ์ใหญ่
			๒. ซุดร่องระบายน้ำภายในหมู่บ้าน	๑๕๐,๐๐๐	-	-	-	-			
			๓. ก่อสร้างรางระบายน้ำแบบมีฝาปิด ขนาด ๐.๕๐x๐.๕๐ เมตร จากบ้าน นายวีระ ดวงแก้ว ไปทางสามแยก เสาส่งสัญญาณโทรศัพท์ดีแทค	-	-	๑๐๐,๐๐๐	-	-			
๘	ก่อสร้างร่อง ระบายน้ำ ภายใน หมู่บ้าน หมู่ ที่ ๗	เพื่อป้องกันและแก้ไข ปัญหาน้ำท่วมขังภายใน หมู่บ้านและเพื่อให้การ ระบายน้ำเป็นไปอย่าง สะดวกรวดเร็ว	๑.วางท่อระบายน้ำ ขนาด ๑.๐๐x๑.๐๐ เมตร ๒ จุด จำนวน ๔๔ ท่อน บริเวณหนองเลิงเปื่อย	๒๐๐,๐๐๐	-	-	-	-			
			๒.วางท่อระบายน้ำ ขนาด ๐.๘๐x๐.๘๐ เมตร จำนวน ๘ ท่อน บริเวณนางอนงค์ บริรักษ์	-	-	๑๐๐,๐๐๐	-	-			

ที่	โครงการ/ กิจกรรม	วัตถุประสงค์	เป้าหมาย (ผลผลิตของโครงการ)	งบประมาณและที่ผ่านมา					ตัวชี้วัด (KPI)	ผลลัพธ์ที่คาดว่าจะ ได้รับ	หน่วยงานที่ รับผิดชอบ
				๒๕๖๖ (บาท)	๒๕๖๗ (บาท)	๒๕๖๘ (บาท)	๒๕๖๙ (บาท)	๒๕๗๐ (บาท)			
๙	ก่อสร้างร่อง ระบายน้ำ ภายใน หมู่บ้าน หมู่ที่ ๘	เพื่อป้องกันและ แก้ไขปัญหาน้ำท่วม ซึ่งภายในหมู่บ้าน และเพื่อให้การ ระบายน้ำเป็นไป อย่างสะดวก รวดเร็ว	วางท่อระบายน้ำ ขนาด ๐.๔๐ x ๐.๔๐ ซม. จำนวน ๑๐ ท่อน บริเวณนางสี จันทราษา	๑๐๐,๐๐๐	-	-	-	-	ร่อง ระบายน้ำ เพิ่มขึ้น	สามารถป้องกันและ แก้ไขปัญหาน้ำท่วม ซึ่งได้ ทำให้น้ำไม่ ท่วมซึ่งภายใน หมู่บ้าน และสามารถ ระบายน้ำได้อย่าง รวดเร็ว	กองช่าง อบต.โพธิ์ใหญ่
	ก่อสร้างร่อง ระบายน้ำ ภายใน หมู่บ้าน หมู่ที่ ๙	เพื่อป้องกันและ แก้ไขปัญหาน้ำท่วม ซึ่งภายในหมู่บ้าน และเพื่อให้การ ระบายน้ำเป็นไป อย่างสะดวก รวดเร็ว	๑. วางท่อระบายน้ำจากบ้านนายคำดี แสง สงคราม ไปทางบ้านนายยนต์ ชมพวงษ์ ขนาด ท่อ ๐.๔๐x ๑.๐๐ เมตร ระยะทาง ๒๕๐ เมตร	-	๑๕๐,๐๐๐	-	-	-			
			๒. วางท่อระบายน้ำจากบ้านนายโสภณ จุฬา คำ ไปทาง บ้านนางละออง ตอนกลาง ขนาด ท่อ ๐.๔๐x ๑.๐๐ เมตร ระยะทาง ๒๕๐ เมตร	-	-	๑๕๐,๐๐๐	-	-			
			๓. วางท่อระบายน้ำจากบ้านนายหนูจันทร์ อัมศรี ถึง ถนนลาดยาง ขนาดท่อ ๐.๔๐x ๑.๐๐ เมตร ระยะทาง ๒๕๐ เมตร	-	-	-	๑๕๐,๐๐๐	-			

ที่	โครงการ/ กิจกรรม	วัตถุประสงค์	เป้าหมาย (ผลผลิตของโครงการ)	งบประมาณและที่ผ่านมา					ตัวชี้วัด (KPI)	ผลลัพธ์ที่คาดว่าจะ ได้รับ	หน่วยงานที่ รับผิดชอบ
				๒๕๖๖ (บาท)	๒๕๖๗ (บาท)	๒๕๖๘ (บาท)	๒๕๖๙ (บาท)	๒๕๗๐ (บาท)			
			๔. วางท่อระบายน้ำจากบ้านนางบัวผัน พายุ พัด ถึงบ้านนางวราพร ชมพูนงค์ ขนาดท่อ ๐.๖๐ x ๑.๐๐ เมตร	-	-	-	๑๐๐,๐๐๐	-	ร่อง ระบายน้ำ เพิ่มขึ้น	สามารถป้องกันและ แก้ไขปัญหาน้ำท่วม ขังได้ ทำให้น้ำไม่ ท่วมขังภายใน หมู่บ้าน และสามารถ ระบายน้ำได้อย่าง รวดเร็ว	กองช่าง อบต.โพธิ์ใหญ่
			๕. ก่อสร้างร่องระบายน้ำพร้อมวางท่อ คสล. จากหน้าบ้านนายมงคล โพธิ์งาม ไปทาง บ้านนายบรรดล กลางสุพรรณ ขนาด ๑.๐๐ x ๑.๐๐ เมตร จำนวน ๒๔ ท่อน	-	-	๑๐๐,๐๐๐	-	-			
			๖.วางท่อระบายน้ำ คสล. พร้อมบ่อพัก จาก บ้านนายวิจิต กากุมภีร์ ไปทางบ้านนางประ เวช กิจจง ขนาด ๐.๔๐x๑.๐๐ เมตร จำนวน ๑๐๕ ท่อน	๙๑,๐๐๐	-	-	-	-			
			๗. ขุดร่องระบายน้ำจากบ้านนายจริต วัง มฤค ไปทาง บ้านนายพรมมา ชันขวา	-	-	-	๕๐,๐๐๐	-			
			๘. วางท่อระบายน้ำขนาด ๑.๐๐ x ๑.๐๐ เมตร จากนายหนู สมใจ ไปทางนาง ละมุล จงคุณกลาง	-	๘๐,๐๐๐	-	-	-			
			๙.วางท่อระบายน้ำจากบ้านนายถาวร วัง มฤค ไปทางดอนปู่ตา	-	-	๕๐,๐๐๐	-	-			

ที่	โครงการ/ กิจกรรม	วัตถุประสงค์	เป้าหมาย (ผลผลิตของโครงการ)	งบประมาณและที่ผ่านมา					ตัวชี้วัด (KPI)	ผลลัพธ์ที่คาดว่าจะได้รับ	หน่วยงานที่ รับผิดชอบ
				๒๕๖๖ (บาท)	๒๕๖๗ (บาท)	๒๕๖๘ (บาท)	๒๕๖๙ (บาท)	๒๕๗๐ (บาท)			
๑๐	ก่อสร้างร่องระบายน้ำหมู่ที่ ๑๐	เพื่อป้องกันและแก้ไขปัญหา น้ำท่วมขังและเพื่อให้การระบายน้ำเป็นไปอย่างสะดวก รวดเร็ว	๑.วางท่อ คสล. ขนาด ๐.๘๐x๑.๐๐ เมตร ทิศตะวันออก หนองฝ้ายน้ำสาธารณะหมู่บ้าน กว้าง ๕๐ ซม. ด้านล่างขอบใน กว้าง ๒๓ ซม. ลึก ๓๐ ซม. ยาว ๔๐ เมตร	๕๐,๐๐๐	-	-	-	-	มีร่องระบายน้ำเพิ่มขึ้น	สามารถป้องกันและแก้ไขปัญหา น้ำท่วมขังได้ ทำให้น้ำไม่ท่วมขังภายในหมู่บ้าน และสามารถระบายน้ำได้อย่างรวดเร็ว	กองช่าง อบต. โพธิ์ใหญ่
			๒.ก่อสร้างร่องระบายน้ำคอนกรีตเสริมเหล็กรูปตัวยูภายในหมู่บ้าน จากสามแยกข้างบ้านนายสมัย อางอูตร ไปทางบ้านนายวิชัย มิเถาว์ลย์ กว้าง ๔๐ ซม. ลึก ๔๐ ซม. กว้าง ๒๐๐ เมตร	-	๑๐๐,๐๐๐	-	-	-			
			๓. ซ่อมแซมท่อระบายน้ำลอดถนน ขุดตัดถนน คสล. และเปลี่ยนท่อ คสล.ใหม่ บริเวณหน้าบ้านนายสมัย อางอูตร ท่อขนาด ๓๐ x ๑.๐๐ เมตร	-	-	๕๐,๐๐๐	-	-			

ที่	โครงการ/ กิจกรรม	วัตถุประสงค์	เป้าหมาย (ผลผลิตของโครงการ)	งบประมาณและที่ผ่านมา					ตัวชี้วัด (KPI)	ผลลัพธ์ที่คาดว่าจะได้รับ	หน่วยงานที่ รับผิดชอบ
				๒๕๖๖ (บาท)	๒๕๖๗ (บาท)	๒๕๖๘ (บาท)	๒๕๖๙ (บาท)	๒๕๗๐ (บาท)			
๑๑	ก่อสร้างร่องระบายน้ำ หมู่ที่ ๑๑	เพื่อป้องกันและแก้ไขปัญหาน้ำท่วมขังและเพื่อให้การระบายน้ำเป็นไปอย่างสะดวกรวดเร็ว	๑.วางท่อระบายน้ำและถมดิน ท่อคสล. ขนาด ๐.๖๐x๑.๐๐ เมตร พร้อมถมดินกลับ จากบ้านนายเมฆ วงมฤค ยาว ๑๕๐ เมตร	-	๒๐๐,๐๐๐	-	-	-	มีร่องระบายน้ำเพิ่มขึ้น	สามารถป้องกันและแก้ไขปัญหาน้ำท่วมขังได้ ทำให้น้ำไม่ท่วมขังภายในหมู่บ้าน และสามารถระบายน้ำได้อย่างรวดเร็ว	กองช่าง อบต. โพธิ์ใหญ่
			๒. วางท่อระบายน้ำและถมดิน ท่อคสล. ขนาด ๐.๖๐x๑.๐๐ เมตร พร้อมถมดินกลับ บริเวณสี่แยกหน้าวัดวาริอุตม ไป พนังแม่น้ำชี ยาว ๑๐๐ เมตร	๑๕๐,๐๐๐	-	-	-	-			
			๓. ก่อสร้างร่องระบายน้ำรูปตัวยู รอบหมู่บ้าน	-	-	๒๐๐,๐๐๐	-	-			
			๔.วางท่อระบายน้ำจากสี่แยกบ้านท่าโพธิ์ ไปทางบ้านนายสมชาย โพธิ์ลังกา ขนาดท่อ ๐.๔๐x๑.๐๐ เมตร ยาว ๒๕๐ เมตร	-	-	-	-	๑๕๐,๐๐๐			

ที่	โครงการ/ กิจกรรม	วัตถุประสงค์	เป้าหมาย (ผลผลิตของ โครงการ)	งบประมาณและที่ผ่านมา					ตัวชี้วัด (KPI)	ผลลัพธ์ที่คาดว่าจะได้รับ	หน่วยงาน ที่ รับผิดชอบ
				๒๕๖๖ (บาท)	๒๕๖๗ (บาท)	๒๕๖๘ (บาท)	๒๕๖๙ (บาท)	๒๕๗๐ (บาท)			
๑๒	ก่อสร้างร่อง ระบายน้ำภายใน หมู่บ้าน หมู่ที่ ๑๒	เพื่อป้องกันและแก้ไขปัญหาน้ำท่วมขังภายในหมู่บ้านและเพื่อให้การระบายน้ำเป็นไปอย่างสะดวกรวดเร็ว	ก่อสร้างร่องระบายน้ำแบบมีฝาปิด ทั้ง ๒ ข้าง จากบ้านนายชัยวัฒน์ ไปทางบ้านนางบิน	-	-	๒๐๐,๐๐๐	-	-	มีร่อง ระบาย น้ำ เพิ่มขึ้น	สามารถป้องกันและแก้ไขปัญหาน้ำท่วมขังได้ ทำให้น้ำไม่ท่วมขังภายในหมู่บ้าน และ	กองช่าง อบต.โพธิ์ ใหญ่
๑๓	ก่อสร้างร่อง ระบายน้ำภายใน หมู่บ้าน หมู่ที่ ๑๓	เพื่อป้องกันและแก้ไขปัญหาน้ำท่วมขังภายในหมู่บ้านและเพื่อให้การระบายน้ำเป็นไปอย่างสะดวกรวดเร็ว	๑. วางท่อระบายน้ำ ๐.๘๐x๑.๐๐ เมตร พร้อมถมดิน บริเวณทิศตะวันตกของศาลา SML	๑๐๐,๐๐๐	-	-	-	-		สามารถระบายน้ำได้อย่างรวดเร็ว	
			๒. วางร่องระบายน้ำรูปตัววีแบบสำเร็จ จากสามแยกที่นายพรมมา สิทธิทา ไปทางบ้านนางทองเลื่อน ดีปราสัย ขนาด ๐.๓๐x๐.๕๐x๐.๕๐ เมตร จำนวน ๑๖๐ ท่อน	-	-	-	๑๗๐,๐๐๐	-			
			๓. วางท่อระบายน้ำ (แบบท่อผ้าครึ่ง) ขนาด ๐.๔๐x๑.๐๐ เมตร จำนวน ๑๖๒ ท่อน จากบ้านนายเสรี สิงหาสร ไปทางบ้านนายสมบุญ อินทร์นอก	๑๐๐,๐๐๐	-	-	-	-			
			๔. วางท่อระบายน้ำ คสล. จากที่ นานายประเคน โพธิ์ลังกา ไปทางห้วยไส้ไก่ ขนาด ๐.๔๐x๑.๐๐ เมตร จำนวน ๖๐ ท่อน	๕๐,๐๐๐	-	-	-	-			

ที่	โครงการ/ กิจกรรม	วัตถุประสงค์	เป้าหมาย (ผลผลิตของโครงการ)	งบประมาณและที่ผ่านมา					ตัวชี้วัด (KPI)	ผลลัพธ์ที่ คาดว่าจะ ได้รับ	หน่วยงาน ที่ รับผิดชอบ
				๒๕๖๖ (บาท)	๒๕๖๗ (บาท)	๒๕๖๘ (บาท)	๒๕๖๙ (บาท)	๒๕๗๐ (บาท)			
๑๔	ชุดร่องระบาย น้ำ หมู่ที่ ๑๔	เพื่อป้องกันและ แก้ไขปัญหาน้ำท่วม ขังและเพื่อให้การ ระบายน้ำเป็นไป อย่างสะดวกรวดเร็ว	๑.วางท่อระบายน้ำขนาด ๑.๐๐ x๑.๐๐ เมตร สองข้างทางถนนสายพนมไพร – ร้อยเอ็ด จุดที่ ๑ จากหน้าบ้านนายสมพงษ์ สุทาดา ไปทาง บ้านนายสมหวัง จุดที่ ๒ จากหน้าบ้านนายโสภี ไปทาง หน้าโรงเรียน บ้านโนนชัยศรีหนองแคน	-	๕๐,๐๐๐	-	-	-	๘๐% ประชาชนได้ ประโยชน์ เพิ่มขึ้น	สามารถ ป้องกันและ แก้ไขปัญหา น้ำท่วมขังได้ และสามารถ ระบายน้ำได้ อย่างรวดเร็ว	กองช่าง อบต.โพธิ์ ใหญ่
			๒. วางท่อระบายน้ำ จากบ้านนางแก้ว ถึง บ้านนายสม มุลจันทร์ ขนาด ๐.๖๐x๑.๐๐ เมตร ทั้ง ๒ ข้างทาง	-	-	๕๐,๐๐๐	-	-			
			๓. ชุดร่องระบายน้ำจากบ้านนายคำพอง ไปทางบ้านนายถา สมพงษ์พันธ์ ขนาด ๐.๖๐x๑.๐๐ เมตร	-	-	-	๓๐,๐๐๐	-			
			๔. ชุดร่องระบายน้ำแบบมีฝาปิดจากข้าง บ้านนายถาวร ไปทาง บ้านนางลำไย โสตาบัน	๑๐๐,๐๐๐	-	-	-	-			
			๕.ชุดร่องระบายน้ำจากบ้านนาง กัลยาณี ไปทาง หลังวัด ขนาด ๐.๖๐x๑.๐๐ เมตร	-	๑๐๐,๐๐๐	-	-	-			
			๖.ชุดร่องระบายน้ำจากบ้านนายพิศิษฐ์ หมื่นแสน ไปทางสามแยกบ้านนางใบ ขนาด ๐.๖๐x๑.๐๐ เมตร	-	-	-	-	๕๐,๐๐๐			

๑.๒.๑ โครงการ/กิจกรรมต่าง ๆ ที่เกี่ยวกับไฟฟ้าแรงต่ำ

ที่	โครงการ/ กิจกรรม	วัตถุประสงค์	เป้าหมาย (ผลผลิตของโครงการ)	งบประมาณและที่ผ่านมา					ตัวชี้วัด (KPI)	ผลลัพธ์ที่ คาดว่าจะ ได้รับ	หน่วยงานที่ รับผิดชอบ
				๒๕๖๖ (บาท)	๒๕๖๗ (บาท)	๒๕๖๘ (บาท)	๒๕๖๙ (บาท)	๒๕๗๐ (บาท)			
๑	ขยายเขต ไฟฟ้าแรงต่ำ หมู่ที่ ๑	เพื่อให้ประชาชนมีไฟฟ้า ใช้ได้อย่างเพียงพอและ ทั่วถึง	๑.ขยายเขตไฟฟ้าแรงต่ำจากโรงสีชุมชนไปบ้าน นายบุญมี พรหมวิชา ระยะทาง ๒๐๐ เมตร	-	๑๐๐,๐๐๐	-	-	-	๘๐% ประชาชน ได้ ประโยชน์ เพิ่มขึ้น	ประชาชนมี ไฟฟ้าใช้ อย่าง เพียงพอ และทั่วถึง	การไฟฟ้า/ กองช่าง อบต.โพธิ์ใหญ่
			๒.ขยายเขตไฟฟ้าแรงต่ำจากบ้านนายม้วน อุด อามาตย์ ไปทางวัดหนองมาเลีย ระยะทาง ๓๐๐ เมตร	-	-	๕๐,๐๐๐	-	-			
			๓.ขยายเขตไฟฟ้าแรงต่ำจากบ้านนายกุหลาบ บุตรโท ไปทางบ้านนายวิโรจน์ โอชะพนม	-	-	-	๕๐,๐๐๐	-			
			๔.ขยายเขตไฟฟ้าแรงต่ำ จากสี่แยกโรงสีชุมชน ไปทางคลองชลประทาน จำนวน ๕ ต้น ระยะทาง ๑๕๐ เมตร	-	-	๕๐,๐๐๐	-	-			
๒	ขยายเขต ไฟฟ้าแรงต่ำ หมู่ที่ ๒	เพื่อให้ประชาชนมีไฟฟ้า ใช้ได้อย่างเพียงพอและ ทั่วถึง	๑. ขยายเขตไฟฟ้าแรงต่ำ จากบ้านนายสมัย ถึงบ้านนางแดง ชะโยรม ระยะทาง ๑๐๐ ม.	๑๐๐,๐๐๐	-	-	-	-			
			๒. ขยายเขตไฟฟ้าแรงต่ำจุดที่ ๑ จากบริเวณที่ นายนายปรีชา กิ่งก้อน ไปทางคลองส่งน้ำ ชลประทานจำนวน ๑๒ ต้น จุดที่ ๒ บริเวณสามแยกด้านหลังวัดสิงห์สมทอง สามัคคีไปที่นายนายประสาท มณีโชติ จำนวน ๒ ต้น	-	๑๕๐,๐๐๐	-	-	-			

ที่	โครงการ/ กิจกรรม	วัตถุประสงค์	เป้าหมาย (ผลผลิตของโครงการ)	งบประมาณและที่ผ่านมา					ตัวชี้วัด (KPI)	ผลลัพธ์ที่ คาดว่าจะ ได้รับ	หน่วยงานที่ รับผิดชอบ
				๒๕๖๖ (บาท)	๒๕๖๗ (บาท)	๒๕๖๘ (บาท)	๒๕๖๙ (บาท)	๒๕๗๐ (บาท)			
๓	ขยายเขต ไฟฟ้าแรง ต่ำ หมู่ที่ ๓	เพื่อให้ประชาชนมีไฟฟ้า ใช้ได้อย่างเพียงพอและ ทั่วถึง	๑. ขยายเขตไฟฟ้าแรงต่ำ จำนวน ๒๐ ต้น ระยะทาง ๕๐๐ เมตร จากบ้านนายดิเรก ไชยแสง ถึง คลองส่งน้ำ	-	๒๐๐,๐๐๐	-	-	-	๘๐% ประชาชน ได้ ประโยชน์ เพิ่มขึ้น	ประชาชนมี ไฟฟ้าใช้ อย่าง เพียงพอ และทั่วถึง	การไฟฟ้าฯ/ กองช่าง อบต.โพธิ์ใหญ่
			๒. ขยายเขตไฟฟ้าแรงต่ำ ระยะทาง ๑๐๐ เมตร จากบ้านนายคำพา ไปถึง ที่บ้านนายอารมณ	-	-	๕๐,๐๐๐	-	-			
			๓. จากบ้านนางพะยอม ชนะเกตุ ไปทางนางง กาแก้ว โพธิ์รอง ระยะทาง ๑๐๐ เมตร	-	-	-	๓๐,๐๐๐	-			
๔	ขยายเขต ไฟฟ้าแรง ต่ำ หมู่ที่ ๔	เพื่อให้ประชาชนมีไฟฟ้า ใช้ได้อย่างเพียงพอและ ทั่วถึง	๑.ขยายเขตไฟฟ้าแรงต่ำ จุดที่ ๑ จากบริเวณ คอกสุกรนางรัศมี แก้วสา ไปทางที่นายวิจิตร จันชารา จำนวน ๑ ต้น จุดที่ ๒ จากบ้านนางสุบัน วันยศ ไปทางบ้าน นางสุดาวรรณ โปรดสันเทียะ จำนวน ๑ ต้น	-	-	๑๕๐,๐๐๐	-	-			
๕	ขยายเขต ไฟฟ้าแรง ต่ำ หมู่ที่ ๕	เพื่อให้ประชาชนมีไฟฟ้า ใช้ได้อย่างเพียงพอและ ทั่วถึง	๑.ขยายเขตไฟฟ้าแรงต่ำ จากบ้านนายนิวัฒน์ ไปทาง คลองส่งน้ำที่นางนางเรียง จำนวน ๕ ต้น ระยะทาง ๕๐๐ เมตร	-	๑๕๐,๐๐๐	-	-	-			
			๒.ขยายเขตไฟฟ้าแรงต่ำจากดอนปู่ตาไปทาง คลองส่งน้ำ จำนวน ๑๐ ต้น ระยะทาง ๑,๑๒๐ เมตร	-	-	-	-	๑๐๐,๐๐๐			

ที่	โครงการ/ กิจกรรม	วัตถุประสงค์	เป้าหมาย (ผลผลิตของโครงการ)	งบประมาณและที่ผ่านมา					ตัวชี้วัด (KPI)	ผลลัพธ์ที่คาดว่าจะได้รับ	หน่วยงานที่รับผิดชอบ			
				๒๕๖๖ (บาท)	๒๕๖๗ (บาท)	๒๕๖๘ (บาท)	๒๕๖๙ (บาท)	๒๕๗๐ (บาท)						
๖	ขยายเขตไฟฟ้าแรงต่ำ หมู่ที่ ๖	เพื่อให้ประชาชนมีไฟฟ้าใช้ได้อย่างเพียงพอและทั่วถึง	๑.ขยายเขตไฟฟ้าแรงต่ำจากบ้านนางวัลภา ศรีทนานนท์ ไปทาง บ้านนายชาติชาย ขาววิสุทธิ จำนวน ๕ ต้น	-	๑๐๐,๐๐๐	-	-	-	๘๐% ประชาชน ได้ประโยชน์ เพิ่มขึ้น.	ประชาชนมีไฟฟ้า ใช้อย่างเพียงพอ และทั่วถึง	การไฟฟ้าฯ/ กองช่าง อบต.โพธิ์ใหญ่			
			๒. ขยายเขตไฟฟ้าแรงต่ำจากบ้านนายปราบศึก โອชะพนม ไปทางบ้านนายวันชัย ธงวิชัย จำนวน ๓ ต้น	๕๐,๐๐๐	-	-	-	-						
๗	ขยายเขตไฟฟ้าแรงต่ำ หมู่ที่ ๗	เพื่อให้ประชาชนมีไฟฟ้าใช้ได้อย่างเพียงพอและทั่วถึง	๑.ขยายเขตไฟฟ้าแรงต่ำจากฐานจุดบั้งไฟ ไปทาง คลองส่งน้ำชลประทาน	๕๐,๐๐๐	-	-	-	-				๘๐% ประชาชน ได้ประโยชน์ เพิ่มขึ้น.	ประชาชนมีไฟฟ้า ใช้อย่างเพียงพอ และทั่วถึง	การไฟฟ้าฯ/ กองช่าง อบต.โพธิ์ใหญ่
			๒.ขยายเขตไฟฟ้าแรงต่ำจากบ้านนางอุไร ไปทางนางเปื้อง พนมใหญ่	-	๑๐๐,๐๐๐	-	-	-						
๘	ขยายเขตไฟฟ้าแรงต่ำ หมู่ที่ ๘	เพื่อให้ประชาชนมีไฟฟ้าใช้ได้อย่างเพียงพอและทั่วถึง	๑. ขยายเขตไฟฟ้าแรงต่ำจากข้างวัดไปฐานจุดบั้งไฟจำนวน ๑๕ ต้น	-	๑๕๐,๐๐๐	-	-	-	๘๐% ประชาชน ได้ประโยชน์ เพิ่มขึ้น.	ประชาชนมีไฟฟ้า ใช้อย่างเพียงพอ และทั่วถึง	การไฟฟ้าฯ/ กองช่าง อบต.โพธิ์ใหญ่			
			๒. ขยายเขตไฟฟ้าแรงต่ำจากบ้านนายทองพูล ตาลดง ไปทาง หนองสิม ระยะทางยาว ๓๐๐ เมตร	-	-	๕๐,๐๐๐	-	-						
			๓.ขยายเขตไฟฟ้าแรงต่ำจากบ้านนายคำพอง ทองโพธิ์ ไปทางบ่อทิ้งขยะ ระยะทางยาว ๓๐๐ เมตร	-	-	-	๕๐,๐๐๐	-						
			๔. ขยายเขตไฟฟ้าแรงต่ำจากบ้านนายวิโรจน์ ทองโพธิ์ ไปทางคลองส่งน้ำชลประทาน ระยะทางยาว ๓๐๐ เมตร	-	-	-	-	๕๐,๐๐๐						

ที่	โครงการ/ กิจกรรม	วัตถุประสงค์	เป้าหมาย (ผลผลิตของโครงการ)	งบประมาณและที่ผ่านมา					ตัวชี้วัด (KPI)	ผลลัพธ์ที่คาดว่าจะได้รับ	หน่วยงานที่รับผิดชอบ
				๒๕๖๖ (บาท)	๒๕๖๗ (บาท)	๒๕๖๘ (บาท)	๒๕๖๙ (บาท)	๒๕๗๐ (บาท)			
๙	ขยายเขตไฟฟ้าแรงต่ำ หมู่ที่ ๙	เพื่อให้ประชาชนมีไฟฟ้าใช้อย่างเพียงพอและทั่วถึง	๑. ขยายเขตไฟฟ้าแรงต่ำ พร้อมเพิ่มขนาดมิเตอร์ประปาหมู่บ้านขนาด ๑๕(๔๕) แอมป์ ๓ เฟส ๔ สาย จำนวน ๑ เครื่อง	-	๗๐,๐๐๐	-	-	-	๘๐% ประชาชนได้ประโยชน์เพิ่มขึ้น.	ประชาชนมีไฟฟ้าใช้อย่างเพียงพอและทั่วถึง	การไฟฟ้าฯ/ กองช่าง อบต.โพธิ์ใหญ่
			๒. ขยายเขตไฟฟ้าแรงต่ำ จากบ้านนายทอง ลับไผ่ ไปทางบ้านนายสงัด ฯ จำนวน ๒ ต้น	๒๕,๐๐๐	-	-	-				
			๓.ขยายเขตไฟฟ้าแรงต่ำ จากบ้านนายทวี ชันขวา ไปทางนายบุญเรือง ทวีญาติ จำนวน ๕ ต้น	-	๕๐,๐๐๐	-	-	-			
			๔.ขยายเขตไฟฟ้าแรงต่ำจากนายนายคำดี แสงสงคราม ไปทางนางสุกัญญา โพธิ์ไชย์ จำนวน ๕ ต้น	-	-	๕๐,๐๐๐	-	-			
			๕.ขยายเขตไฟฟ้าแรงต่ำจากบ้านนายนิวัตร ไปทางถนนหลวงหมายเลข ๒๐๔๓ จำนวน ๕ ต้น	-	-	-	๕๐,๐๐๐	-			
๑๐	ขยายเขตไฟฟ้าแรงต่ำ หมู่ที่ ๑๐	เพื่อให้ประชาชนมีไฟฟ้าใช้อย่างเพียงพอและทั่วถึง	๑. ขยายเขตไฟฟ้าแรงต่ำ จากข้างโรงงานพลาสติก ไปทางที่นายนายจ่านง จำนวน ๓๔ ต้น	-	๓๔๐,๐๐๐	-	-	-			

ที่	โครงการ/ กิจกรรม	วัตถุประสงค์	เป้าหมาย (ผลผลิตของโครงการ)	งบประมาณและที่ผ่านมา					ตัวชี้วัด (KPI)	ผลลัพธ์ที่คาดว่าจะได้รับ	หน่วยงานที่ รับผิดชอบ
				๒๕๖๖ (บาท)	๒๕๖๗ (บาท)	๒๕๖๘ (บาท)	๒๕๖๙ (บาท)	๒๕๗๐ (บาท)			
			๒.ขยายเขตไฟฟ้าแรงต่ำ จากบ้านนาย สุเทพ มีชัย ไปทางบ้านนายทอง ปาก ขำนิ (เส้นทางบ้านท่าไฮ)	-	-	๕๐,๐๐๐	-	-	๘๐% ประชาชนได้ ประโยชน์ เพิ่มขึ้น	ประชาชนมี ไฟฟ้าใช้อย่าง เพียงพอและ ทั่วถึง	การไฟฟ้าฯ/ กองช่าง อบต.โพธิ์ใหญ่
			๓.ขยายเขตไฟฟ้าแรงต่ำ จากหมู่บ้าน ไปทาง บัวงามฟาร์ม	-	-	-	๕๐,๐๐๐	-			
๑๑	ขยายเขตไฟฟ้า แรงต่ำ หมู่ที่ ๑๑	เพื่อให้ประชาชนมี ไฟฟ้าใช้อย่าง เพียงพอและทั่วถึง	๑. ขยายเขตไฟฟ้าแรงต่ำ จากสถานีสูบ น้ำบ้านท่าโพธิ์ ไปทาง ศาลา SML บ้าน ท่าไฮ	๑๐๐,๐๐๐	-	-	-	-			
			๒. ขยายเขตไฟฟ้าแรงต่ำจากสถานีสูบ น้ำ ไปทาง พนังกั้นลำน้ำชี ระยะทาง ๘๐๐ เมตร	-	-	๑๐๐,๐๐๐	-	-			
๑๒	ขยายเขตไฟฟ้า แรงต่ำ หมู่ที่ ๑๒	เพื่อให้ประชาชนมี ไฟฟ้าใช้อย่าง เพียงพอและทั่วถึง	๑. ขยายเขตไฟฟ้าแรงต่ำ จากที่นาย ทองสา ไปทาง คลองชลประทาน	-	๑๐๐,๐๐๐	-	-	-			
			๒.ขยายเขตไฟฟ้าแรงต่ำ จากที่นางบิน ไปทาง ทางหลวง ๒๐๔๓	-	-	๑๐๐,๐๐๐	-	-			
			๓. ขยายเขตไฟฟ้าแรงต่ำ จากวัดพนม นิมิต ไปทาง บ้านนางชบาพร อุตอมาตย์	-	-	๑๐๐,๐๐๐	-	-			

ที่	โครงการ/ กิจกรรม	วัตถุประสงค์	เป้าหมาย (ผลผลิตของโครงการ)	งบประมาณและที่ผ่านมา					ตัวชี้วัด (KPI)	ผลลัพธ์ที่คาดว่าจะได้รับ	หน่วยงานที่รับผิดชอบ
				๒๕๖๖ (บาท)	๒๕๖๗ (บาท)	๒๕๖๘ (บาท)	๒๕๖๙ (บาท)	๒๕๗๐ (บาท)			
๑๓	ขยายเขตไฟฟ้าแรงต่ำ หมู่ที่ ๑๓	เพื่อให้ประชาชนมีไฟฟ้าใช้ได้อย่างเพียงพอและทั่วถึง	๑.ขยายเขตไฟฟ้าแรงต่ำ จำนวน ๗ ต้น จากบ้านนางสุบิน ศรีแสงหน่อม ไปทาง นานายสัมฤทธิ์ โพธิ์วรรณ	-	๗๐,๐๐๐	-	-	-	๘๐% ประชาชน ได้ประโยชน์ เพิ่มขึ้น	ประชาชนมีไฟฟ้าใช้อย่างเพียงพอและทั่วถึง	การไฟฟ้าฯ/ กองช่าง อบต.โพธิ์ใหญ่
			๒.ขยายเขตไฟฟ้าแรงต่ำ จากศาลา SML ไปตามแนวผนังแม่น้ำชี ไปทาง สถานีสูบน้ำบ้านท่าโพธิ์	๗๐,๐๐๐	-	-	-				
			๓. ขยายเขตไฟฟ้าแรงต่ำ จากศูนย์พัฒนาเด็กเล็ก ไปทางที่นายนานาไชยวรรณ	๕๐,๐๐๐	-	-	-				
๑๔	ขยายเขตไฟฟ้าแรงต่ำ หมู่ที่ ๑๔	เพื่อให้ประชาชนมีไฟฟ้าใช้ได้อย่างเพียงพอและทั่วถึง	๑. ขยายเขตไฟฟ้าแรงต่ำจากนานายสุขชัย โสตาบันไปทางนานายพิศิษฐ์ หมื่นแสน	-	๕๐,๐๐๐	-	-	-			
			๒. ขยายเขตไฟฟ้าแรงต่ำ จากสวนหม่อน ไปทางที่นายนางอัมพร จำนวน ๑๐ ต้น	-	-	๕๐,๐๐๐	-	-			
			๓. ขยายเขตไฟฟ้าแรงต่ำ จากวัดศรีสว่างพัฒนารามไปทางสวนหม่อนใหม่	-	-	-	๒๐๐,๐๐๐	-			
			๔.ขยายเขตไฟฟ้าแรงต่ำ จากสามแยก หลังบ้านนายคำเตียง รัตนโสภา ไปทางโรงเรียนบ้านโนนชัยศรีหนองแคน	๒๐๐,๐๐๐	-	-	-	-			

๑.๒.๒ โครงการ/กิจกรรมต่าง ๆ ที่เกี่ยวกับไฟฟ้าส่องสว่าง

ที่	โครงการ/ กิจกรรม	วัตถุประสงค์	เป้าหมาย (ผลผลิตของโครงการ)	งบประมาณและที่ผ่านมา					ตัวชี้วัด (KPI)	ผลลัพธ์ที่คาดว่าจะได้รับ	หน่วยงานที่ รับผิดชอบ
				๒๕๖๖ (บาท)	๒๕๖๗ (บาท)	๒๕๖๘ (บาท)	๒๕๖๙ (บาท)	๒๕๗๐ (บาท)			
๑	ติดตั้งไฟฟ้าส่องสว่างภายในหมู่บ้าน หมู่ที่ ๑	เพื่อให้ประชาชนมีความปลอดภัยในชีวิตและทรัพย์สิน	๑.ติดตั้งไฟฟ้าส่องสว่าง จำนวน ๑๕ จุด บริเวณถนนไปวัดใหม่สามัคคีธรรม	-	๑๕๐,๐๐๐	-	-	-	๘๐% ประชาชน ได้ประโยชน์ เพิ่มขึ้น	ประชาชนมีความปลอดภัยในชีวิตและทรัพย์สินเพิ่มขึ้น	การไฟฟ้าฯ/ กองช่าง อบต.โพธิ์ใหญ่
			๒.ติดตั้งไฟฟ้าส่องสว่าง จำนวน ๑๕ จุด บริเวณหนองหมาเลีย	-	-	๗๐,๐๐๐	-	-			
๒	ติดตั้งไฟฟ้าส่องสว่างภายในหมู่บ้าน หมู่ที่ ๒	เพื่อให้ประชาชนมีความปลอดภัยในชีวิตและทรัพย์สิน	ติดตั้งไฟฟ้าส่องสว่างจากบ้านนายสงวน ไปทางบ้านนางแดง ชะโยรม ยาว ๑๐๐ เมตร	-	-	๕๐,๐๐๐	-	-			
๓	ติดตั้งไฟฟ้าส่องสว่างภายในหมู่บ้าน หมู่ที่ ๓	เพื่อให้ประชาชนมีความปลอดภัยในชีวิตและทรัพย์สิน	ติดตั้งไฟฟ้าส่องสว่างจากบ้านนางอำพร ไปทาง คลองส่งน้ำ	-	-	๕๐,๐๐๐	-	-			
๔	ติดตั้งไฟฟ้าส่องสว่าง หมู่ที่ ๔	เพื่อให้ประชาชนมีความปลอดภัยในชีวิตและทรัพย์สิน	ติดตั้งไฟฟ้าส่องสว่าง จากบ้านนางสมรักษ์ แสงยางใหญ่ ไปทางบ้านโพธิ์ใหญ่	-	๕๐,๐๐๐	-	-	-			
๕	ติดตั้งไฟฟ้าส่องสว่าง หมู่ที่ ๕	เพื่อให้ประชาชนมีความปลอดภัยในชีวิตและทรัพย์สิน	๑. ติดตั้งไฟฟ้าส่องสว่าง จากบ้านคำสุก ไปทาง โรงเรียนบ้านโพธิ์ใหญ่ ระยะทาง ๑,๐๐๐ เมตร	-	๕๐,๐๐๐	-	-	-			
			๒. ติดตั้งไฟฟ้าส่องสว่างจากบ้านนางพิพัฒน์ สังข์ขาว ไปทาง บ้านนางเรียงพนมใส	-	-	๓๐,๐๐๐	-	-			

ที่	โครงการ/ กิจกรรม	วัตถุประสงค์	เป้าหมาย (ผลผลิตของ โครงการ)	งบประมาณและที่ผ่านมา					ตัวชี้วัด (KPI)	ผลลัพธ์ที่คาดว่าจะได้รับ	หน่วยงานที่ รับผิดชอบ
				๒๕๖๖ (บาท)	๒๕๖๗ (บาท)	๒๕๖๘ (บาท)	๒๕๖๙ (บาท)	๒๕๗๐ (บาท)			
			๓.ติดตั้งไฟฟ้าส่องสว่างด้วยระบบพลังงานแสงอาทิตย์จากบ้านคำสุขไปทางบ้านโพธิ์ใหญ่	๒๐๐,๐๐๐	-	-	-	-	๘๐% ประชาชน ได้ประโยชน์ เพิ่มขึ้น	ประชาชนมีความ ปลอดภัยในชีวิต และทรัพย์สิน เพิ่มขึ้น	การไฟฟ้า/ กองช่าง อบต.โพธิ์ใหญ่
๖	ติดตั้งไฟฟ้าส่องสว่าง หมู่ที่ ๖	เพื่อให้ประชาชนมีความปลอดภัยในชีวิตและทรัพย์สิน	ติดตั้งไฟฟ้าส่องสว่าง จากหน้าบ้านนายวันชัย ธงวิชัย มาทางถนนหลวงหมายเลข ๒๐๒	-	๕๐,๐๐๐	-	-	-			
๗	ติดตั้งไฟฟ้าส่องสว่าง หมู่ที่ ๗	เพื่อให้ประชาชนมีความปลอดภัยในชีวิตและทรัพย์สิน	ติดตั้งไฟฟ้าส่องสว่าง รอบหมู่บ้าน	-	-	๕๐,๐๐๐	-	-			
๘	ติดตั้งไฟฟ้าส่องสว่าง หมู่ที่ ๘	เพื่อให้ประชาชนมีความปลอดภัยในชีวิตและทรัพย์สิน	ติดตั้งไฟฟ้าส่องสว่าง บริเวณหน้า ศพด. ไปทาง โรงเรียนหนองกุงวิทยา	-	๓๐,๐๐๐	-	-	-			
๙	ติดตั้งไฟฟ้าส่องสว่าง หมู่ที่ ๙	เพื่อให้ประชาชนมีความปลอดภัยในชีวิตและทรัพย์สิน	ติดตั้งไฟฟ้าส่องสว่าง จำนวน ๒๐ จุด บริเวณภายในหมู่บ้าน	-	-	-	๕๐,๐๐๐	-			
๑๐	ติดตั้งไฟฟ้าส่องสว่าง หมู่ที่ ๑๐	เพื่อให้ประชาชนมีความปลอดภัยในชีวิตและทรัพย์สิน	ติดตั้งไฟฟ้าส่องสว่าง รอบหมู่บ้าน	-	๕๐,๐๐๐	-	-	-			
๑๑	ติดตั้งไฟฟ้าส่องสว่าง หมู่ที่ ๑๑	เพื่อให้ประชาชนมีความปลอดภัยในชีวิตและทรัพย์สิน	ติดตั้งไฟฟ้าส่องสว่าง บริเวณภายในหมู่บ้าน	-	-	๕๐,๐๐๐	-	-			

๑.๒.๓ โครงการ/กิจกรรมต่าง ๆ ที่เกี่ยวกับการขยายเขตไฟฟ้าเพื่อการเกษตร

ที่	โครงการ/ กิจกรรม	วัตถุประสงค์	เป้าหมาย (ผลผลิตของโครงการ)	งบประมาณและที่ผ่านมา					ตัวชี้วัด (KPI)	ผลลัพธ์ที่ คาดว่าจะ ได้รับ	หน่วยงาน ที่ รับผิดชอบ
				๒๕๖๖ (บาท)	๒๕๖๗ (บาท)	๒๕๖๘ (บาท)	๒๕๖๙ (บาท)	๒๕๗๐ (บาท)			
๑	ขยายเขตไฟฟ้า เพื่อการเกษตร หมู่ที่ ๒	เพื่อให้ประชาชน มีไฟฟ้าสำหรับทำ การเกษตรได้ อย่างเพียงพอ และทั่วถึง	๑.ขยายเขตไฟฟ้าเพื่อการเกษตร จำนวน ๒๕ จุด ระยะทาง ๒,๐๐๐ เมตร จากวัดบ้านหนองแคน ถึง บริเวณคลองส่งน้ำ	-	-	๒๐๐,๐๐๐	-	-	๕๐ % มี ไฟฟ้าใช้เพื่อ การเกษตร เพิ่มขึ้น	ประชาชนมี ไฟฟ้าสำหรับ ทำการเกษตร อย่างเพียงพอ และทั่วถึง	การไฟฟ้าฯ/ กองช่าง อบต. โพธิ์ใหญ่
			๒. ขยายเขตไฟฟ้าเพื่อการเกษตร จากบ้านนาย ปรีชา กิ่งก้อน เส้นทางดอนตู-หนองแคน ไปถึง บริเวณที่นางามณเทียร ระโยธี	-	๒๐๐,๐๐๐	-	-	-			
๒	ขยายเขตไฟฟ้า เพื่อการเกษตร หมู่ที่ ๓		ขยายเขตไฟฟ้าเพื่อการเกษตร จำนวน ๘ จุด ยาว ๒๐๐ เมตร จากบ้านนางสมร ถึงดอนโปล	๘๐,๐๐๐	-	-	-	-			
๓	ขยายเขตไฟฟ้า เพื่อการเกษตร หมู่ที่ ๗		ขยายเขตไฟฟ้าเพื่อการเกษตร จุดที่ ๑ จากบ้านนางเรียม ถึง ลำน้ำชี ระยะทาง ๓๕๐ เมตร จุดที่ ๒ จากบ้านนางเรียม อิ่งขึ้น ไปถึงดอน โต้งไต้้น ระยะทาง ๑๒๕ เมตร จุดที่ ๓ จากบ้านนางลำดวน อภิเนตร ถึงที่นา นางสังวาล กุลไพศาล ระยะทาง ๑๒๕ เมตร	-	๓๐๐,๐๐๐ -	-	-	-			
๔	ขยายเขตไฟฟ้า เพื่อการเกษตร หมู่ที่ ๑๔		ขยายเขตไฟฟ้าเพื่อการเกษตร ยาว ๑,๕๐๐ เมตร จากวัดศรีสว่างพัฒนารามไปถึงสวนหม่อน ใหม่	-	-	๓๐๐,๐๐๐	-	-			

๑.๒.๔ โครงการ/กิจกรรมต่าง ๆ ที่เกี่ยวกับระบบประปา

ที่	โครงการ/ กิจกรรม	วัตถุประสงค์	เป้าหมาย (ผลผลิตของโครงการ)	งบประมาณและที่ผ่านมา					ตัวชี้วัด (KPI)	ผลลัพธ์ที่คาดว่าจะได้รับ	หน่วยงาน ที่ รับผิดชอบ
				๒๕๖๖ (บาท)	๒๕๖๗ (บาท)	๒๕๖๘ (บาท)	๒๕๖๙ (บาท)	๒๕๗๐ (บาท)			
๑	ปรับปรุงซ่อมแซมประปาหมู่บ้าน หมู่ที่ ๑	เพื่อให้ประชาชนมีน้ำประปาสำหรับใช้ในการอุปโภคได้อย่างเพียงพอและทั่วถึง	๑.เปลี่ยนท่อประปาพร้อมอุปกรณ์	๑๕๐,๐๐๐	-	-	-	-	๘๐% ประชาชนได้ประโยชน์เพิ่มขึ้น	ประชาชนมีน้ำประปาสำหรับใช้ในการอุปโภคได้อย่างเพียงพอและทั่วถึง	กองช่าง อบต. โพธิ์ใหญ่
			๒. วางท่อเมนประปาหมู่บ้าน ขนาด ๒ นิ้ว จำนวน ๑,๐๐๐ ท่อน		๓๓๒,๕๐๐	-	-	-			
๒	ก่อสร้างถังประปาขนาดใหญ่ หมู่ที่ ๒	เพื่อให้ประชาชนมีน้ำประปาสำหรับใช้ในการอุปโภคได้อย่างเพียงพอและทั่วถึง	ก่อสร้างประปาหมู่บ้าน จำนวน ๑ แห่ง พร้อมวางท่อขนาด ๓ นิ้ว บริเวณรอบหมู่บ้าน	-	-	๒,๐๐๐,๐๐๐	-	-	๘๐% ประชาชนได้ประโยชน์เพิ่มขึ้น	ประชาชนมีน้ำประปาสำหรับใช้ในการอุปโภคได้อย่างเพียงพอและทั่วถึง	กองช่าง อบต. โพธิ์ใหญ่
๓	วางท่อเมนประปาไปสวนหม่อน หมู่ที่ ๒	เพื่อให้ประชาชนมีน้ำประปาสำหรับใช้ในการอุปโภคได้อย่างเพียงพอและทั่วถึง	วางท่อเมนประปาไปสวนหม่อนสองข้างทาง ระยะทาง ๑,๐๐๐ เมตร พร้อมติดตั้งมิเตอร์ ๔๐ ตัว	-	๒๐๐,๐๐๐	-	-	-	๘๐% ประชาชนได้ประโยชน์เพิ่มขึ้น	ประชาชนมีน้ำประปาสำหรับใช้ในการอุปโภคได้อย่างเพียงพอและทั่วถึง	กองช่าง อบต. โพธิ์ใหญ่
๔	ปรับปรุงระบบประปาหมู่บ้าน หมู่ที่ ๒	เพื่อให้ประชาชนมีน้ำประปาสำหรับใช้ในการอุปโภคได้อย่างเพียงพอและทั่วถึง	วางท่อเมนประปา ขนาด ๒ นิ้ว พร้อมอุปกรณ์ภายในหมู่บ้าน	๕๐,๐๐๐	-	-	-	-	๘๐% ประชาชนได้ประโยชน์เพิ่มขึ้น	ประชาชนมีน้ำประปาสำหรับใช้ในการอุปโภคได้อย่างเพียงพอและทั่วถึง	กองช่าง อบต. โพธิ์ใหญ่

ที่	โครงการ/ กิจกรรม	วัตถุประสงค์	เป้าหมาย (ผลผลิต ของโครงการ)	งบประมาณและที่ผ่านมา					ตัวชี้วัด (KPI)	ผลลัพธ์ที่คาดว่าจะได้รับ	หน่วยงาน ที่ รับผิดชอบ
				๒๕๖๖ (บาท)	๒๕๖๗ (บาท)	๒๕๖๘ (บาท)	๒๕๖๙ (บาท)	๒๕๗๐ (บาท)			
๕	ปรับปรุงระบบ ประปาหมู่บ้าน หมู่ที่ ๓	เพื่อให้ประชาชนมี น้ำประปาสำหรับใช้ในการ อุปโภคได้อย่างเพียงพอและ ทั่วถึง	วางท่อเมนประปา ขนาด ๒ นิ้ว พร้อม อุปกรณ์ภายในหมู่บ้าน	๑๐๐,๐๐๐	-	-	-	-	๘๐% ประชาชนได้ ประโยชน์ เพิ่มขึ้น	ประชาชนมี น้ำประปา สำหรับใช้ใน การอุปโภคได้ อย่างเพียงพอ และทั่วถึง	กองช่าง อบต. โพธิ์ใหญ่
๖	วางท่อเมนประปา หมู่บ้าน หมู่ที่ ๔	เพื่อให้ประชาชนมี น้ำประปาที่สะอาดใช้ในการ อุปโภคและเพื่อให้ระบบการ จ่ายน้ำเป็นไปอย่างสะดวก รวดเร็ว	วางท่อเมนประปา โดย ใช้ท่อขนาด ๒ นิ้ว จำนวน ๕๐๐ ท่อน ระยะทาง ๒,๐๐๐๐ เมตร บริเวณรอบ หมู่บ้าน	๑๒๕,๐๐๐	-	-	-	-	๘๐% ประชาชนได้ ประโยชน์ เพิ่มขึ้น	ประชาชนมี น้ำประปาที่ สะอาดสำหรับ ใช้ในการ อุปโภคและ ระบบการจ่าย น้ำเป็นไปอย่าง สะดวกรวดเร็ว	กองช่าง อบต. โพธิ์ใหญ่
๗	วางท่อเมนประปา หมู่บ้าน หมู่ที่ ๕	เพื่อให้ประชาชนมีเครื่อง กรองน้ำประปาหมู่บ้านและ มีน้ำประปาที่สะอาดไว้ สำหรับการอุปโภคและ บริโภค	วางท่อเมนประปาจากถัง ประปาหมู่บ้านไปทาง หนองแขง ขนาด ๒ นิ้ว	๑๐๐,๐๐๐	-	-	-	-			

ที่	โครงการ/กิจกรรม	วัตถุประสงค์	เป้าหมาย (ผลผลิตของโครงการ)	งบประมาณและที่ผ่านมา					ตัวชี้วัด (KPI)	ผลลัพธ์ที่คาดว่าจะได้รับ	หน่วยงานที่รับผิดชอบ
				๒๕๖๖ (บาท)	๒๕๖๗ (บาท)	๒๕๖๘ (บาท)	๒๕๖๙ (บาท)	๒๕๗๐ (บาท)			
๘	วางท่อเมนประปา หมู่บ้าน หมู่ที่ ๗	เพื่อให้ประชาชนมีน้ำประปาที่สะอาดใช้ในการอุปโภค และเพื่อให้ระบบการจ่ายน้ำเป็นไปอย่างสะดวกรวดเร็ว	วางท่อเมนประปา โดยใช้ท่อขนาด ๔ นิ้ว บริเวณภายในหมู่บ้าน	-	-	๑๐๐,๐๐๐	-	-	๘๐% ประชาชนได้ประโยชน์เพิ่มขึ้น	ประชาชนมีน้ำประปาที่สะอาดสำหรับการอุปโภคและระบบการจ่ายน้ำเป็นไปอย่างสะดวกรวดเร็วขึ้น	กองช่าง อบต. โพธิ์ใหญ่
๙	ชุดเจาะบ่อบาดาล และปรับปรุงระบบประปา หมู่บ้าน หมู่ที่ ๗	เพื่อให้ประชาชนมีน้ำประปาที่สะอาดใช้ในการอุปโภค และเพื่อให้ระบบการจ่ายน้ำเป็นไปอย่างสะดวกรวดเร็ว	ชุดเจาะบ่อบาดาลและปรับปรุงระบบประปา หมู่บ้าน บริเวณบ้านหนองกุงน้อย ไปทาง บ้านท่าโพธิ์	-	-	-	๒๐๐,๐๐๐	-			

ที่	โครงการ/กิจกรรม	วัตถุประสงค์	เป้าหมาย (ผลผลิตของโครงการ)	งบประมาณและที่ผ่านมา					ตัวชี้วัด (KPI)	ผลลัพธ์ที่คาดว่าจะได้รับ	หน่วยงานที่รับผิดชอบ
				๒๕๖๖ (บาท)	๒๕๖๗ (บาท)	๒๕๖๘ (บาท)	๒๕๖๙ (บาท)	๒๕๗๐ (บาท)			
๑๐	ซ่อมแซมระบบประปาโรงเรียนบ้านหนองกุงวิทยา หมู่ ๗	เพื่อให้ประชาชนมีน้ำประปาที่สะอาดใช้ในการอุปโภค และเพื่อให้ระบบการจ่ายน้ำเป็นไปอย่างสะดวกรวดเร็ว	ปรับปรุง ซ่อมแซมระบบประปาในเขตพื้นที่โรงเรียนบ้านหนองกุงวิทยา	๑๐๐,๐๐๐	-	-	-	-	๘๐% ประชาชนได้ประโยชน์เพิ่มขึ้น	ประชาชนมีน้ำประปาที่สะอาดสำหรับใช้ในการอุปโภค และระบบการจ่ายน้ำเป็นไปอย่างสะดวก	กองช่าง อบต. โพธิ์ใหญ่
๑๑	ก่อสร้างประปาหมู่บ้าน หมู่ที่ ๘	เพื่อให้ประชาชนมีน้ำประปาใช้สำหรับการอุปโภคได้อย่างเพียงพอและทั่วถึง	๑. ก่อสร้างประปาหมู่บ้าน จำนวน ๑ แห่ง	-	๓๐๐,๐๐๐	-	-	-			
			๒. วางท่อเมนประปา โดยใช้ท่อขนาด ๓ นิ้ว ระยะทาง ๒,๐๐๐ เมตร บริเวณรอบหมู่บ้าน	-	-	๑๐๐,๐๐๐	-	-			
๑๒	ชุดเจาะบ่อบาดาล และปรับปรุงระบบประปาหมู่บ้าน หมู่ที่ ๙	เพื่อให้ประชาชนมีน้ำประปาที่สะอาดใช้ในการอุปโภค และเพื่อให้ระบบการจ่ายน้ำเป็นไปอย่างสะดวกรวดเร็ว	ชุดเจาะบ่อบาดาลและปรับปรุงระบบประปาหมู่บ้าน บริเวณในพื้นที่บ้านหนองแวง	-	-	-	๕๐๐,๐๐๐	-			
๑๓	ก่อสร้างถังเก็บน้ำ หมู่ ๙	เพื่อให้ประชาชนมีน้ำประปาสำหรับใช้ในการอุปโภคได้อย่างเพียงพอและทั่วถึง	๑. ก่อสร้างถังเก็บน้ำ บริเวณสนามกีฬาหมู่บ้าน จำนวน ๑ แห่ง	๕๐๐,๐๐๐	-	-	-	-			

ที่	โครงการ/ กิจกรรม	วัตถุประสงค์	เป้าหมาย (ผลผลิตของ โครงการ)	งบประมาณและที่ผ่านมา					ตัวชี้วัด (KPI)	ผลลัพธ์ที่คาดว่าจะได้รับ	หน่วยงาน ที่ รับผิดชอบ
				๒๕๖๖ (บาท)	๒๕๖๗ (บาท)	๒๕๖๘ (บาท)	๒๕๖๙ (บาท)	๒๕๗๐ (บาท)			
			๒. วางท่อเมนประปา ขนาด ๒ นิ้ว จากบ้านนายสัจด์ ชมพวงษ์ ถึง บ้านนางลมุล จงคุณกลาง	-	-	๕๐,๐๐๐	-	-	๘๐% ประชาชนได้ ประโยชน์ เพิ่มขึ้น	ประชาชนมี น้ำประปา สำหรับใช้ใน การอุปโภคได้ อย่างเพียงพอ และทั่วถึง	กองช่าง อบต. โพธิ์ใหญ่
			๓. วางท่อเมนประปา โดยใช้ท่อ ขนาด ๓ นิ้ว บริเวณรอบหมู่บ้าน	๑๕๐,๐๐๐	-	-	-	-			
๑๔	ขยายเขตประปา หมู่บ้าน หมู่ที่ ๑๐	เพื่อให้ประชาชนมี น้ำประปาสำหรับใช้ในการอุปโภคได้อย่างเพียงพอและทั่วถึง	๑. ขยายเขตประปา โดยใช้ท่อ ขนาด ๓ นิ้ว ระยะทาง ๕๐๐ เมตร จากบ้านนายสว่าง วังมฤค ถึงบ้านนางปิ่น สีมาคม	๕๐,๐๐๐	-	-	-	-			
			๒. วางท่อเมนประปา ขนาดท่อ ๒ นิ้ว ยาว ๓,๐๐๐ เมตร	-	-	๒๐๐,๐๐๐	-	-			
๑๕	ปรับปรุงซ่อมแซม ประปา หมู่ที่ ๑๒	เพื่อให้ประชาชนมี น้ำประปาสำหรับใช้ในการอุปโภคได้อย่างเพียงพอและทั่วถึง	เปลี่ยนท่อประปาพร้อมอุปกรณ์ ขนาด ๒ นิ้ว รอบหมู่บ้าน	-	-	-	๑๕๐,๐๐๐	-			
๑๖	ปรับปรุงซ่อมแซม ประปา หมู่ที่ ๑๓	เพื่อให้ประชาชนมี น้ำประปาสำหรับใช้ในการอุปโภคได้อย่างเพียงพอและทั่วถึง	เปลี่ยนท่อประปาพร้อมอุปกรณ์ ขนาด ๒ นิ้ว รอบหมู่บ้าน	-	๑๕๐,๐๐๐	-	-	-			

ที่	โครงการ/กิจกรรม	วัตถุประสงค์	เป้าหมาย (ผลผลิตของโครงการ)	งบประมาณและที่ผ่านมา					ตัวชี้วัด (KPI)	ผลลัพธ์ที่คาดว่าจะได้รับ	หน่วยงานที่รับผิดชอบ
				๒๕๖๖ (บาท)	๒๕๖๗ (บาท)	๒๕๖๘ (บาท)	๒๕๖๙ (บาท)	๒๕๗๐ (บาท)			
๑๗	ปรับปรุงระบบประปาอบหมูบ้าน หมู่ ๑๔	เพื่อให้ประชาชนมีน้ำประปาสำหรับใช้ในการอุปโภคได้อย่างเพียงพอและทั่วถึง	ปรับปรุงระบบประปาอบหมูบ้าน	-	๕๐,๐๐๐	-	-	-	๘๐% ประชาชนได้ประโยชน์เพิ่มขึ้น	ประชาชนมีน้ำประปาสำหรับใช้ในการอุปโภคได้อย่างเพียงพอและทั่วถึง	กองช่าง อบต. โพธิ์ใหญ่
๑๘	ปรับปรุง ซ่อมแซมระบบประปาในเขตพื้นที่	เพื่อให้ประชาชนมีน้ำประปาใช้อย่างเพียงพอและเพื่อพัฒนาระบบประปาให้มีอายุการใช้งานที่ยาวนานขึ้น	ปรับปรุง ซ่อมแซมระบบประปาในเขตพื้นที่ จำนวน ๑๔ หมู่บ้าน	๒๐๐,๐๐๐	๒๐๐,๐๐๐	๒๐๐,๐๐๐	๒๐๐,๐๐๐	๒๐๐,๐๐๐			

๑.๒.๕ โครงการ/กิจกรรมอื่นๆ ที่เกี่ยวกับด้านโครงสร้างพื้นฐาน

ที่	โครงการ/กิจกรรม	วัตถุประสงค์	เป้าหมาย (ผลผลิตของโครงการ)	งบประมาณและที่ผ่านมา					ตัวชี้วัด (KPI)	ผลลัพธ์ที่คาดว่าจะได้รับ	หน่วยงานที่รับผิดชอบ
				๒๕๖๖ (บาท)	๒๕๖๗ (บาท)	๒๕๖๘ (บาท)	๒๕๖๙ (บาท)	๒๕๗๐ (บาท)			
๑	จัดซื้อเต็นท์ โต๊ะ อเนกประสงค์ และเก้าอี้พลาสติก หมู่ที่ ๑	เพื่อให้ประชาชนมีเต็นท์ โต๊ะ และเก้าอี้พลาสติก ไว้สำหรับการจัดกิจกรรมต่างๆ ของหมู่บ้าน	๑. จัดซื้อเต็นท์ จำนวน ๒ หลัง	-	-	-	๕๐,๐๐๐	-	พัฒนา ระบบ โครงสร้าง พื้นฐาน	ประชาชนมีเต็นท์ โต๊ะ อเนกประสงค์ และเก้าอี้พลาสติก ไว้สำหรับใช้ในการจัดกิจกรรมต่างๆ ของหมู่บ้าน	กองช่าง อบต. โพธิ์ใหญ่
			๒. จัดซื้อโต๊ะฯ จำนวน ๒๐ ตัว	-	-	-	๔๐,๐๐๐	-			
			๓. จัดซื้อเก้าอี้พลาสติก จำนวน ๑๐๐ ตัว	-	-	-	๒๐,๐๐๐	-			
๒	จัดซื้อเต็นท์ โต๊ะ อเนกประสงค์ และเก้าอี้พลาสติก หมู่ที่ ๑๔	เพื่อให้ประชาชนมีเต็นท์ โต๊ะ และเก้าอี้พลาสติก ไว้สำหรับการจัดกิจกรรมต่างๆ	๑. จัดซื้อเต็นท์ จำนวน ๒ หลัง	-	-	-	-	๕๐,๐๐๐			
			๒. จัดซื้อโต๊ะฯ จำนวน ๒๐ ตัว	-	-	-	-	๔๐,๐๐๐			
			๓. จัดซื้อเก้าอี้พลาสติก จำนวน ๑๐๐ ตัว	-	-	-	-	๒๐,๐๐๐			
๓	จัดซื้อเต็นท์ โต๊ะ อเนกประสงค์ และเก้าอี้พลาสติก หมู่ที่ ๙	เพื่อให้ประชาชนมีเต็นท์ โต๊ะ และเก้าอี้พลาสติก ไว้สำหรับการจัดกิจกรรมต่างๆ	๑. จัดซื้อเต็นท์ จำนวน ๒ หลัง	-	๕๐,๐๐๐	-	-	-			
			๒. จัดซื้อโต๊ะฯ จำนวน ๒๐ ตัว	-	๔๐,๐๐๐	-	-	-			
			๓. จัดซื้อเก้าอี้พลาสติก จำนวน ๑๐๐ ตัว	-	๒๐,๐๐๐	-	-	-			
๔	จัดซื้อเต็นท์ และเก้าอี้พลาสติก หมู่ที่ ๓	เพื่อให้ประชาชนมีเต็นท์ และเก้าอี้พลาสติก ไว้สำหรับการจัดกิจกรรมต่างๆ ของหมู่บ้าน	๑. จัดซื้อเต็นท์ จำนวน ๓ หลัง ๒. ซื้อเก้าอี้พลาสติก จำนวน ๑๐๐ ตัว	-	-	-	๗๐,๐๐๐	-			

ที่	โครงการ/กิจกรรม	วัตถุประสงค์	เป้าหมาย (ผลผลิตของโครงการ)	งบประมาณและที่ผ่านมา					ตัวชี้วัด (KPI)	ผลลัพธ์ที่คาดว่าจะได้รับ	หน่วยงานที่รับผิดชอบ
				๒๕๖๖ (บาท)	๒๕๖๗ (บาท)	๒๕๖๘ (บาท)	๒๕๖๙ (บาท)	๒๕๗๐ (บาท)			
๕	จัดซื้อเต็นท์ และ แก้วพลาสติก หมู่ที่ ๑๒	เพื่อให้ประชาชนมีเต็นท์ และ แก้วพลาสติก ไว้สำหรับใช้ในการจัดกิจกรรมต่างๆ ของหมู่บ้าน	๑.จัดซื้อเต็นท์ จำนวน ๓ หลัง ๒. ซื้อแก้วพลาสติก จำนวน ๑๐๐ ตัว	๗๐,๐๐๐	-	-	-	-	พัฒนา ระบบ โครงสร้าง พื้นฐาน	ประชาชนมี เต็นท์ โต๊ะ อเนกประสงค์ และแก้วพลาสติก ไว้ สำหรับใช้ในการจัดกิจกรรม	กองช่าง อบต. โพธิ์ใหญ่
๖	จัดซื้ออุปกรณ์เครื่องขยายเสียง หมู่ที่ ๒	เพื่อให้ประชาชนมีอุปกรณ์เครื่องขยายเสียงในหมู่บ้าน	จัดซื้ออุปกรณ์เครื่องขยายเสียง จำนวน ๔ จุด	๕๐,๐๐๐	-	-	-	-		ประชาชนมี อุปกรณ์เครื่องขยายเสียงไว้ สำหรับจัด กิจกรรมต่าง ๆ ของหมู่บ้าน	กองช่าง อบต. โพธิ์ใหญ่
๗	จัดซื้ออุปกรณ์เครื่องขยายเสียง หมู่ที่ ๓	เพื่อให้ประชาชนมีอุปกรณ์เครื่องขยายเสียงในหมู่บ้าน	จัดซื้ออุปกรณ์เครื่องขยายเสียง จำนวน ๔ จุด	-	-	-	-	๕๐,๐๐๐			
๘	จัดซื้ออุปกรณ์เครื่องขยายเสียง หมู่ที่ ๙	เพื่อให้ประชาชนมีอุปกรณ์เครื่องขยายเสียงในหมู่บ้าน	จัดซื้ออุปกรณ์เครื่องขยายเสียงเสาสูง ๑๒ เมตร โครงเหล็ก ฮอล ๔ ตัว ขยายเสียง ๑ เครื่อง พร้อมสายส่ง	-	๕๐,๐๐๐	-	-	-		ประชาชนมี อุปกรณ์เครื่องขยายเสียงไว้ สำหรับจัด กิจกรรมต่าง ๆ ของหมู่บ้าน	กองช่าง อบต. โพธิ์ใหญ่

ที่	โครงการ/ กิจกรรม	วัตถุประสงค์	เป้าหมาย (ผลผลิตของ โครงการ)	งบประมาณและที่ผ่านมา					ตัวชี้วัด (KPI)	ผลลัพธ์ที่คาดว่าจะ ได้รับ	หน่วยงานที่ รับผิดชอบ
				๒๕๖๖ (บาท)	๒๕๖๗ (บาท)	๒๕๖๘ (บาท)	๒๕๖๙ (บาท)	๒๕๗๐ (บาท)			
๙	ก่อสร้างหอ กระจายข่าว ประจำหมู่บ้าน หมู่ที่ ๑๑	เพื่อให้ประชาชนมี อุปกรณ์เครื่องขยายเสียง ในหมู่บ้าน	ปรับปรุงหอกระจายข่าวประจำ หมู่บ้าน	-	-	-	๕๐,๐๐๐ -	-	พัฒนา ระบบ โครงสร้าง พื้นฐาน	ประชาชนมีอุปกรณ์ เครื่องขยายเสียงไว้ สำหรับจัดกิจกรรม ต่าง ๆ ของหมู่บ้าน	กองช่าง อบต.โพธิ์ใหญ่
๑๐	ปรับปรุงหอ กระจายข่าว ประจำหมู่บ้าน หมู่ที่ ๑๐	เพื่อให้ประชาชนมี อุปกรณ์เครื่องขยายเสียง ในหมู่บ้าน	ปรับปรุงหอกระจายข่าวประจำ หมู่บ้าน	-	-	๕๐,๐๐๐	-	-	พัฒนา ระบบ โครงสร้าง พื้นฐาน	ประชาชนมีอุปกรณ์ เครื่องขยายเสียงไว้ สำหรับจัดกิจกรรม ต่าง ๆ ของหมู่บ้าน	กองช่าง อบต.โพธิ์ใหญ่
๑๑	ปรับปรุงหอ กระจายข่าว ประจำหมู่บ้าน หมู่ที่ ๑๓	เพื่อให้ประชาชนมี อุปกรณ์เครื่องขยายเสียง ในหมู่บ้าน	ปรับปรุงหอกระจายข่าวประจำ หมู่บ้าน	-	๕๐,๐๐๐	-	-	-	พัฒนา ระบบ โครงสร้าง พื้นฐาน	ประชาชนมีอุปกรณ์ เครื่องขยายเสียงไว้ สำหรับจัดกิจกรรม ต่าง ๆ ของหมู่บ้าน	กองช่าง อบต.โพธิ์ใหญ่
๑๒	ปรับปรุงภูมิ ทัศน์หนองฝ้าย น้ำ หมู่ที่ ๑๐	เพื่อให้ประชาชนมีสถานที่ พักผ่อนหย่อนใจ	ปรับปรุงภูมิทัศน์หนองฝ้ายน้ำลง ลูกรังพร้อมถมดินปรับระดับ	-	-	-	-	๓๐๐,๐๐๐	พัฒนา ระบบ โครงสร้าง พื้นฐาน	ประชาชนมีสถานที่ พักผ่อนหย่อนใจ	กองช่าง อบต.โพธิ์ใหญ่
๑๓	ปรับปรุงภูมิ ทัศน์หนองสร้าง นางแพง หมู่ที่ ๑๔	เพื่อให้ประชาชนมีสถานที่ พักผ่อนหย่อนใจ	ปรับปรุงภูมิทัศน์หนองฝ้ายน้ำลง ลูกรังพร้อมถมดินปรับระดับ	-	-	-	๓๐๐,๐๐๐	-	พัฒนา ระบบ โครงสร้าง พื้นฐาน	ประชาชนมีสถานที่ พักผ่อนหย่อนใจ	กองช่าง อบต.โพธิ์ใหญ่

ที่	โครงการ/กิจกรรม	วัตถุประสงค์	เป้าหมาย (ผลผลิตของโครงการ)	งบประมาณและที่ผ่านมา					ตัวชี้วัด (KPI)	ผลลัพธ์ที่คาดว่าจะได้รับ	หน่วยงานที่รับผิดชอบ
				๒๕๖๖ (บาท)	๒๕๖๗ (บาท)	๒๕๖๘ (บาท)	๒๕๖๙ (บาท)	๒๕๗๐ (บาท)			
๑๔	ปรับปรุงภูมิทัศน์สวนสาธารณะ ประโยชน์หนองสิม หมู่ ๓	เพื่อปรับปรุงหนองสิมให้เป็นสวนสาธารณะสำหรับการพักผ่อนหย่อนใจ	ปรับปรุงภูมิทัศน์สวนสาธารณะประโยชน์หนองสิม หมู่ ๓	๑๐๐,๐๐๐	-	-	-	-	พัฒนา ระบบ โครงสร้าง พื้นฐาน	ประชาชนมีสถานที่พักผ่อนหย่อนใจ	กองช่าง อบต.โพธิ์ใหญ่
๑๕	ปรับปรุงภูมิทัศน์สวนสาธารณะ ประโยชน์ ดอนปู่ตา หมู่ ๑๑ หมู่ ๑๓	เพื่อปรับปรุงหนองสิมให้เป็นสวนสาธารณะสำหรับการพักผ่อนหย่อนใจ	ปรับปรุงภูมิทัศน์สวนสาธารณะประโยชน์ดอนปู่ตา หมู่ ๑๑ หมู่ ๑๓	-	-	-	๒๐๐,๐๐๐	-			
๑๖	สวนหย่อม / สวนสาธารณะ หนองโน หมู่ ๖	เพื่อเป็นสวนหย่อม / สวนสาธารณะ สำหรับการพักผ่อนหย่อนใจ	เพิ่มสวนหย่อม / สวนสาธารณะ ให้แก่ชุมชนหนองโน หมู่ ๖	-	-	-	-	๓๐๐,๐๐๐			
๑๗	ล้อมรั้วบริเวณ หนองน้ำสาธารณะ หมู่ที่ ๑	เพื่อให้ประชาชนมีน้ำใช้อุปโภคบริโภค	ล้อมรั้วบริเวณหนองน้ำสาธารณะ เสาปูนพร้อมลวดหนาม	-	-	๕๐,๐๐๐	-	-			

ที่	โครงการ/ กิจกรรม	วัตถุประสงค์	เป้าหมาย (ผลผลิตของ โครงการ)	งบประมาณและที่ผ่านมา					ตัวชี้วัด (KPI)	ผลลัพธ์ที่คาดว่าจะ ได้รับ	หน่วยงานที่ รับผิดชอบ
				๒๕๖๖ (บาท)	๒๕๖๗ (บาท)	๒๕๖๘ (บาท)	๒๕๖๙ (บาท)	๒๕๗๐ (บาท)			
๑๘	ก่อสร้างประตู เหล็กหรือที่กัน บริเวณ อบต. โพธิ์ใหญ่	เพื่อป้องกันการบุกรุกสถานที่ ราชการ	ก่อสร้างประตูเหล็กหรือที่กัน บริเวณ อบต.โพธิ์ใหญ่ จำนวน ๒ แห่ง	๑๕๐,๐๐๐	๑๕๐,๐๐๐	๑๕๐,๐๐๐	๑๕๐,๐๐๐	๑๕๐,๐๐๐	พัฒนา ระบบ โครงสร้าง พื้นฐาน	สถานที่ราชการมี ความปลอดภัย	กองช่าง อบต.โพธิ์ใหญ่
๑๙	ปรับปรุงต่อเติม อาคารศูนย์ หม่อนไหม หมู่ ๑๔	เพื่อให้มีสถานที่จัดเก็บ ผลิตภัณฑ์ผ้าไหมเพื่อการ จำหน่าย	ปรับปรุงต่อเติมอาคารศูนย์ หม่อนไหม หมู่ ๑๔	-	-	๑๐๐,๐๐๐	-	-		ประชาชนใช้สถานที่ ในการจำหน่ายสินค้า	กองช่าง อบต.โพธิ์ใหญ่
๒๐	ก่อสร้างศาลา อเนกประสงค์ หมู่ที่ ๘ และ ถมดินที่ สาธารณะ ประโยชน์	เพื่อให้ประชาชนมีสถานที่ใน การประกอบพิธีกรรม ต่างๆ และประกอบกิจกรรม ร่วมกันภายในหมู่บ้าน	๑. ก่อสร้างศาลา อเนกประสงค์ จำนวน ๑ แห่ง ขนาดกว้าง ๖ เมตร ยาว ๑๒ เมตร บริเวณวัด วาริสะอาด	-	๒๕๐,๐๐๐	-	-	-		ประชาชนมีสถานที่ใน การจัดกิจกรรมต่างๆ	กองช่าง อบต.โพธิ์ใหญ่
			๒. ถมดินที่สาธารณะ ประโยชน์เยื้องศูนย์พัฒนา เด็กเล็กขนาดกว้าง ๓๔ เมตร ยาว ๖๕ เมตร สูงเฉลี่ย ๑ เมตร ปริมาณดินทั้งหมดไม่ น้อยกว่า ๒,๒๑๐ ลูกบาศก์ เมตร	๑๐๐,๐๐๐	-	-	-	-			

ที่	โครงการ/กิจกรรม	วัตถุประสงค์	เป้าหมาย (ผลผลิตของโครงการ)	งบประมาณและที่ผ่านมา					ตัวชี้วัด (KPI)	ผลลัพธ์ที่คาดว่าจะได้รับ	หน่วยงานที่รับผิดชอบ
				๒๕๖๖ (บาท)	๒๕๖๗ (บาท)	๒๕๖๘ (บาท)	๒๕๖๙ (บาท)	๒๕๗๐ (บาท)			
๒๑	ก่อสร้างห้องน้ำ หมู่ ๑๔	เพื่อให้มีห้องน้ำไว้บริการประชาชน	๑.ก่อสร้างห้องน้ำจำนวน ๒ ห้อง บริเวณข้างศาลาประชาคมหมู่บ้าน	-	๕๐,๐๐๐	-	-	-	พัฒนาระบบโครงสร้างพื้นฐาน	ประชาชนที่มาร่วมกิจกรรมมีห้องน้ำใช้	กองช่าง อบต.โพธิ์ใหญ่
			๒.ก่อสร้างห้องน้ำจำนวน ๒ ห้อง บริเวณสวนหม่อนไหม	-	-	๕๐,๐๐๐	-	-			
๒๒	ก่อสร้างห้องน้ำ หมู่ ๕	เพื่อให้มีห้องน้ำไว้บริการประชาชน	.ก่อสร้างห้องน้ำจำนวน ๒ ห้อง บริเวณสนามฟุตบอล	-	๕๐,๐๐๐	-	-	-	พัฒนาระบบโครงสร้างพื้นฐาน	ประชาชนมีห้องน้ำสะอาดใช้	กองช่าง อบต.โพธิ์ใหญ่
๒๓	ปรับปรุงภูมิทัศน์ หมู่ ๕	เพื่อให้เยาวชนมีสถานที่ออกกำลังกายที่เหมาะสม	ปรับปรุงภูมิทัศน์สนามฟุตบอล พร้อมประตูโกลฟุตบอล บริเวณที่สาธารณะประโยชน์	-	-	๒๐๐,๐๐๐	-	-		เด็กและเยาวชนมีสถานที่ในการทำกิจกรรม	กองช่าง อบต.โพธิ์ใหญ่
๒๔	ปรับปรุงห้องน้ำ อบต.โพธิ์ใหญ่	เพื่อให้มีห้องน้ำสะอาดไว้บริการประชาชน	ปรับปรุงห้องน้ำภายในที่ทำการ อบต.โพธิ์ใหญ่	๒๐,๐๐๐	๒๐,๐๐๐	๒๐,๐๐๐	๒๐,๐๐๐	๒๐,๐๐๐		ประชาชนที่มาร่วมกิจกรรมมีห้องน้ำใช้	กองช่าง อบต.โพธิ์ใหญ่
๒๕	ก่อสร้างหลังคาเหล็กเอนกประสงค์ หมู่ ๑๔	เพื่อสร้างหลังคาคลุมลานเอนกประสงค์	ก่อสร้างหลังคาเหล็กเอนกประสงค์ จำนวน ๑ แห่ง บริเวณสวนหม่อนไหม (โดม)	-	๕๐๐,๐๐๐	-	-	-		ประชาชนมีสถานที่ทำกิจกรรมต่าง ๆ	กองช่าง อบต.โพธิ์ใหญ่
๒๖	ก่อสร้างหลังคาเหล็กเอนกประสงค์ หมู่ ๕	เพื่อสร้างหลังคาคลุมลานเอนกประสงค์	ก่อสร้างหลังคาเหล็กเอนกประสงค์ จำนวน ๑ แห่ง บริเวณศาลาประชาคม (โดม)	-	-	๕๐๐,๐๐๐	-	-		ประชาชนมีสถานที่ทำกิจกรรมต่าง ๆ	กองช่าง อบต.โพธิ์ใหญ่

ที่	โครงการ/ กิจกรรม	วัตถุประสงค์	เป้าหมาย (ผลผลิตของ โครงการ)	งบประมาณและที่ผ่านมา					ตัวชี้วัด (KPI)	ผลลัพธ์ที่คาดว่าจะ ได้รับ	หน่วยงานที่ รับผิดชอบ
				๒๕๖๖ (บาท)	๒๕๖๗ (บาท)	๒๕๖๘ (บาท)	๒๕๖๙ (บาท)	๒๕๗๐ (บาท)			
๒๗	ปรับปรุงศาลา เอนกประสงค์ หมู่ ๑๔	เพื่อให้ประชาชนมีบริเวณ ที่สะดวกในการจัดประชุม ประจำหมู่บ้าน	ปรับปรุงศาลาเอนกประสงค์หมู่บ้าน ที่สะดวกในการจัดประชุม ประจำหมู่บ้าน	-	-	-	-	๑๐๐,๐๐๐	พัฒนาระบบ โครงสร้าง พื้นฐาน	ประชาชนมีสถานที่ทำ กิจกรรมต่าง ๆ	กองช่าง อบต.โพธิ์ใหญ่
๒๘	ปรับปรุงซ่อมแซม ศาลาประชาคม หมู่ ๑๐	เพื่อให้ประชาชนมีบริเวณ ที่สะดวกในการจัดประชุม ประจำหมู่บ้าน	บูรณะเบื้องพื้นศาลาประชาคมหมู่บ้าน ตามแบบ อบต.กำหนด	๔๐,๐๐๐	-	-	-	-		ประชาชนมีสถานที่ทำ กิจกรรมต่าง ๆ	กองช่าง อบต.โพธิ์ใหญ่
๒๙	ปรับปรุงซ่อมแซมผิว จราจร หมู่ ๑๓	เพื่อให้ประชาชนมีถนน สัญจรไปมาสะดวก	๑. ถมดิน กว้าง ๑ เมตร ยาว ๘๔๐ เมตร สูง ๑.๒๐ เมตร จากสามแยก ถนนทางเข้าบ้านท่าโพธิ์ ไปทางบ้าน หนองแวง ๒. ลงหินลูกรัง กว้าง ๑ เมตร ยาว ๘๔๐ เมตร หน้า ๐.๒๐ เมตร จาก สามแยกถนนทางเข้าบ้านท่าโพธิ์ ไป ทางบ้านหนองแวง							ประชาชนสัญจรไปมา สะดวก	กองช่าง อบต.โพธิ์ใหญ่
๓๐	ค่าควบคุมงานและ ออกแบบงาน ก่อสร้าง	เพื่อให้มีเอกสารที่ถูกต้อง	ค่าควบคุมงานและออกแบบงาน ก่อสร้าง	๕๐,๐๐๐	๕๐,๐๐๐	๕๐,๐๐๐	๕๐,๐๐๐	๕๐,๐๐๐	งานก่อสร้างมีความ ถูกต้องมากขึ้น	กองช่าง อบต.โพธิ์ใหญ่	
๓๑	ค่าบำรุงรักษา และปรับปรุงที่ดิน และสิ่งก่อสร้าง	เพื่อบำรุงรักษาและ ปรับปรุงที่ดินและ สิ่งก่อสร้าง	ค่าบำรุงรักษาและปรับปรุงที่ดิน และสิ่งก่อสร้าง ภายในเขตพื้นที่ ตำบลโพธิ์ใหญ่	๑๐๐,๐๐๐	๑๐๐,๐๐๐	๑๐๐,๐๐๐	๑๐๐,๐๐๐	๑๐๐,๐๐๐		สามารถบำรุงรักษา และปรับปรุงที่ดิน และสิ่งก่อสร้าง	กองช่าง อบต.โพธิ์ใหญ่

ส่วนที่ ๓
 รายละเอียดโครงการพัฒนา
 แผนพัฒนาท้องถิ่นห้าปี (พ.ศ. ๒๕๖๖ – ๒๕๗๐) ฉบับแก้ไข ครั้งที่ ๑/๒๕๖๖
 องค์การบริหารส่วนตำบลโพธิ์ใหญ่

- ก. ยุทธศาสตร์ชาติ ๒๐ ปี ยุทธศาสตร์ด้านการพัฒนาและส่งเสริมศักยภาพทรัพยากรมนุษย์
 - ข. แผนพัฒนาเศรษฐกิจและสังคมแห่งชาติ ฉบับที่ ๑๓ หมวดหมายที่ ๑๒ ไทยมีกำลังคนสมรรถนะสูงมุ่งเรียนรู้อย่างต่อเนื่องตอปัจจัยการพัฒนา
 - ค. Sustainable Development Goals: SDGs เป้าหมายที่ ๔ สร้างหลักประกันว่าทุกคนมีการศึกษาที่มีคุณภาพอย่างครอบคลุมและเท่าเทียม
 - ง. ยุทธศาสตร์การพัฒนาจังหวัดที่ ๓ : พัฒนาคอนทุกช่วงวัยและระบบนิเวศน์สนับสนุน (Ecosystem) เพื่อลดปัญหาความยากจน ความเหลื่อมล้ำ
 - จ. ยุทธศาสตร์การพัฒนาของ อปท. ในเขตจังหวัดร้อยเอ็ดที่ ๒ : พัฒนาด้านชีวิตและสังคม
๒. ยุทธศาสตร์การพัฒนา ด้านการศึกษา ศาสนา และวัฒนธรรม
 กลยุทธ์พัฒนา : ส่งเสริม สนับสนุน และพัฒนาการศึกษาในทุกระบบให้กับประชาชน
 แผนงาน : การศึกษา

ที่	โครงการ/ กิจกรรม	วัตถุประสงค์	เป้าหมาย (ผลผลิต ของโครงการ)	งบประมาณและที่ผ่านมา					ตัวชี้วัด (KPI)	ผลลัพธ์ที่ คาดว่าจะ ได้รับ	หน่วยงาน ที่ รับผิดชอบ
				๒๕๖๖ (บาท)	๒๕๖๗ (บาท)	๒๕๖๘ (บาท)	๒๕๖๙ (บาท)	๒๕๗๐ (บาท)			
๑	ส่งเสริมและ สนับสนุนวัสดุสื่อ การเรียนรู้ ห้องสมุด ประชาชนตำบล โพธิ์ใหญ่	เพื่อให้ห้องสมุดประชาชนตำบลมีสื่อวัสดุ การเรียนรู้ที่ทันสมัยไว้สำหรับให้ บริการ ประชาชนได้ศึกษาหาความรู้	จัดซื้อวัสดุสื่อการเรียนรู้ ให้กับห้องสมุด ประชาชน จำนวน ๑ แห่ง ปีละ ๑ ครั้ง	๕๐,๐๐๐	๕๐,๐๐๐	๕๐,๐๐๐	๕๐,๐๐๐	๕๐,๐๐๐	วัสดุสื่อการ เรียนรู้	ประชาชนมี สื่อวัสดุการ เรียนรู้ที่ ทันสมัยไว้ สำหรับใช้ ศึกษาหา ความรู้	กอง การศึกษา ศาสนา และ วัฒนธรรม

ที่	โครงการ/ กิจกรรม	วัตถุประสงค์	เป้าหมาย (ผลผลิต ของโครงการ)	งบประมาณและที่ผ่านมา					ตัวชี้วัด (KPI)	ผลลัพธ์ที่คาดว่าจะได้รับ	หน่วยงานที่ รับผิดชอบ
				๒๕๖๖ (บาท)	๒๕๖๗ (บาท)	๒๕๖๘ (บาท)	๒๕๖๙ (บาท)	๒๕๗๐ (บาท)			
๒	ส่งเสริมและสนับสนุนอาหารกลางวันให้กับเด็กนักเรียนโรงเรียนในเขตพื้นที่	๑. เพื่อให้เด็กนักเรียนชั้นอนุบาล - ป.๖ ทุกคนได้รับประทานอาหารที่มีคุณค่าทางโภชนาการและเป็นประโยชน์ต่อการพัฒนาการเจริญเติบโตของร่างกาย	โรงเรียนในเขตพื้นที่ จำนวน ๕ แห่ง	๒,๐๐๐,๐๐๐	๒,๐๐๐,๐๐๐	๒,๐๐๐,๐๐๐	๒,๐๐๐,๐๐๐	๒,๐๐๐,๐๐๐	นักเรียน	นักเรียนได้รับประทานอาหารที่มีคุณค่าทางโภชนาการ	กองการศึกษา ศาสนา และวัฒนธรรม
		๒. เพื่อให้เด็กนักเรียนชั้น ม.๑ - ม.๓ ได้รับประทานอาหารที่มีคุณค่าทางโภชนาการและเป็นประโยชน์ต่อการพัฒนาการเจริญเติบโตของร่างกาย	โรงเรียนในเขตพื้นที่ จำนวน ๑ แห่ง	๒,๖๐๐,๐๐๐	๒,๖๐๐,๐๐๐	๒,๖๐๐,๐๐๐	๒,๖๐๐,๐๐๐	๒,๖๐๐,๐๐๐	จำนวนนักเรียน	เด็กนักเรียนชั้นอนุบาล - ป.๖ ทุกคนได้รับประทานอาหารที่มีคุณค่าทางโภชนาการและเป็นประโยชน์ต่อร่างกายและจิตใจ	กองการศึกษา ศาสนา และวัฒนธรรม
๓	ส่งเสริมและสนับสนุนอาหารเสริมนมให้กับเด็กนักเรียนโรงเรียนในเขตพื้นที่	เพื่อให้เด็กนักเรียนชั้นอนุบาล - ป.๖ ได้ดื่มนมครบทุกคน และเพื่อให้เด็กนักเรียนมีพัฒนาการและการเจริญเติบโตตามวัยที่เหมาะสม	โรงเรียนในเขตพื้นที่ จำนวน ๕ แห่ง	๑,๘๖๙,๐๐๐	๑,๘๖๙,๐๐๐	๑,๘๖๙,๐๐๐	๑,๘๖๙,๐๐๐	๑,๘๖๙,๐๐๐			
๔	ส่งเสริมและสนับสนุนกิจกรรมวันเด็กแห่งชาติ	เพื่อสร้างขวัญและกำลังใจให้กับเด็ก และเพื่อให้เด็กนักเรียนได้กล้าคิด กล้าทำ และกล้าแสดงออกต่อสังคมและส่วนรวม	โรงเรียนในเขตพื้นที่ ๕ แห่ง	๑๕๐,๐๐๐	๑๕๐,๐๐๐	๑๕๐,๐๐๐	๑๕๐,๐๐๐	๑๕๐,๐๐๐		เด็กนักเรียนมีขวัญและกำลังใจ และได้กล้าคิด กล้าทำ และกล้าแสดงออก	

ที่	โครงการ/กิจกรรม	วัตถุประสงค์	เป้าหมาย (ผลผลิตของโครงการ)	งบประมาณและที่ผ่านมา					ตัวชี้วัด (KPI)	ผลลัพธ์ที่คาดว่าจะได้รับ	หน่วยงานที่รับผิดชอบ
				๒๕๖๖ (บาท)	๒๕๖๗ (บาท)	๒๕๖๘ (บาท)	๒๕๖๙ (บาท)	๒๕๗๐ (บาท)			
๕	สร้างศูนย์เรียนรู้สู่ความพอเพียงโรงเรียนบ้านโนนชัยศรีหนองแคน	เพื่อให้นักเรียนเรียนรู้หลักปรัชญาเศรษฐกิจพอเพียงสู่ความพอเพียง	สร้างศูนย์เรียนรู้สู่ความพอเพียงโรงเรียนบ้านโนนชัยศรีหนองแคน	๓๐,๐๐๐	๓๐,๐๐๐	๓๐,๐๐๐	๓๐,๐๐๐	๓๐,๐๐๐	นักเรียน	นักเรียนได้ศึกษาเรียนรู้หลักปรัชญาเศรษฐกิจพอเพียงและนำไปปฏิบัติ	กองการศึกษา ศาสนา และ
๖	สร้างสวนสุขภาพเพื่อเยาวชนโรงเรียนบ้านโนนชัยศรีหนองแคน	เพื่อให้เด็กนักเรียนมีสถานที่พักผ่อนหย่อนใจ	สร้างสวนสุขภาพเพื่อเยาวชนโรงเรียนบ้านโนนชัยศรีหนองแคน จำนวน ๑ แห่ง	๑๐๐,๐๐๐	๑๐๐,๐๐๐	๑๐๐,๐๐๐	๑๐๐,๐๐๐	๑๐๐,๐๐๐		นักเรียนมีความสุขภาพจิตที่ดีขึ้น	วัฒนธรรม/ กองช่าง อบต.โพธิ์ใหญ่
๗	ซ่อมแซมระบบเสียงตามสายโรงเรียนบ้านโนนชัยศรีหนองแคน	เพื่อให้เด็กนักเรียนมีอุปกรณ์เครื่องขยายเสียงใช้ในโรงเรียน	ซ่อมแซมระบบเสียงตามสายโรงเรียนบ้านโนนชัยศรีหนองแคน จำนวน ๑ แห่ง	๓๐,๐๐๐	๓๐,๐๐๐	๓๐,๐๐๐	๓๐,๐๐๐	๓๐,๐๐๐		นักเรียนมีอุปกรณ์เครื่องขยายเสียงใช้ในโรงเรียน	/โรงเรียนสังกัด สพฐ.
๘	สร้างสนามเด็กเล่นพร้อมอุปกรณ์โรงเรียนบ้านโนนชัยศรีหนองแคน	เพื่อให้เด็กนักเรียนมีพัฒนาการดีขึ้น	สร้างสนามเด็กเล่นพร้อมอุปกรณ์บริเวณภายในโรงเรียนบ้านโนนชัยศรีหนองแคน จำนวน ๑ แห่ง	๒๐๐,๐๐๐	๒๐๐,๐๐๐	๒๐๐,๐๐๐	๒๐๐,๐๐๐	๒๐๐,๐๐๐		เด็กนักเรียนมีพัฒนาการดีขึ้น	
๙	สร้างสนามเด็กเล่นพร้อมอุปกรณ์โรงเรียนหนองกุงวิทยา	เพื่อให้เด็กนักเรียนมีพัฒนาการดีขึ้น	สร้างสนามเด็กเล่นพร้อมอุปกรณ์บริเวณภายในโรงเรียนหนองกุงวิทยา จำนวน ๑ แห่ง	๒๐๐,๐๐๐	๒๐๐,๐๐๐	๒๐๐,๐๐๐	๒๐๐,๐๐๐	๒๐๐,๐๐๐		เด็กนักเรียนมีพัฒนาการดีขึ้น	

ที่	โครงการ/ กิจกรรม	วัตถุประสงค์	เป้าหมาย (ผลผลิต ของโครงการ)	งบประมาณและที่ผ่านมา					ตัวชี้วัด (KPI)	ผลลัพธ์ที่คาดว่าจะได้รับ	หน่วยงาน ที่ รับผิดชอบ
				๒๕๖๖ (บาท)	๒๕๖๗ (บาท)	๒๕๖๘ (บาท)	๒๕๖๙ (บาท)	๒๕๗๐ (บาท)			
๑๐	โครงการ อสม. น้อยดูแลสุขภาพ โรงเรียนหนองกุง วิทยา	เพื่อให้นักเรียนมีความรู้ เกี่ยวกับการดูแลสุขภาพ	ส่งเสริมสนับสนุน อสม. น้อยดูแลสุขภาพของ โรงเรียนหนองกุงวิทยา	๑๕,๐๐๐	๑๕,๐๐๐	๑๕,๐๐๐	๑๕,๐๐๐	๑๕,๐๐๐	นักเรียน	นักเรียนมี ความรู้เกี่ยวกับ การดูแล สุขภาพ	กอง การศึกษา ศาสนา และ
๑๑	โครงการโรงเรียน ส่งเสริมสุขภาพ โรงเรียนบ้านโพธิ์ ใหญ่	เพื่อส่งเสริมและพัฒนากการให้ นักเรียนระดับ ป.๑- ม. ๓ มี สุขภาพร่างกายแข็งแรง และ สุขภาพจิตที่ดี ตามเกณฑ์การ อบรมของกรมอนามัย กระทรวงสาธารณสุข	ส่งเสริมสนับสนุน สุขภาพนักเรียนโรงเรียน บ้านโพธิ์ใหญ่ จำนวน ๑ ครั้ง / ปี	๒๕,๐๐๐	๒๕,๐๐๐	๒๕,๐๐๐	๒๕,๐๐๐	๒๕,๐๐๐	นักเรียน ป.๑ – ม.๓	นักเรียนมี สุขภาพร่างกาย แข็งแรง และ สุขภาพจิตที่ดี	วัฒนธรรม/ กองช่าง อบต. โพธิ์ใหญ่ /โรงเรียน สังกัด สพฐ.
๑๒	โครงการอบรม วัยใส รู้เพศ รู้วัย ห่างไกลยาเสพติด โรงเรียนบ้าน โพธิ์ใหญ่	๑.เพื่อให้เด็กนักเรียนมีความรู้ ความเข้าใจเรื่องเพศศึกษา และพัฒนาการของตนเอง ๒.เพื่อสนับสนุนนโยบายของ รัฐบาลและร่วมแก้ไขปัญหา ยาเสพติดในสถานศึกษาและ ชุมชนอย่างเป็นรูปธรรม	อบรมวัยใส รู้เพศ รู้วัย ห่างไกลยาเสพติด โรงเรียนบ้านโพธิ์ใหญ่	๑๕,๐๐๐	๑๕,๐๐๐	๑๕,๐๐๐	๑๕,๐๐๐	๑๕,๐๐๐	นักเรียน ม.๓	นักเรียนมี ความรู้ความ เข้าใจเรื่อง เพศศึกษาและ รู้เท่าทันพิษภัย ยาเสพติด	

ที่	โครงการ/ กิจกรรม	วัตถุประสงค์	เป้าหมาย (ผลผลิตของ โครงการ)	งบประมาณและที่ผ่านมา					ตัวชี้วัด (KPI)	ผลลัพธ์ที่คาดว่าจะได้รับ	หน่วยงาน ที่ รับผิดชอบ
				๒๕๖๖ (บาท)	๒๕๖๗ (บาท)	๒๕๖๘ (บาท)	๒๕๖๙ (บาท)	๒๕๗๐ (บาท)			
๑๓	สร้างสนามเด็ก เล่นพร้อม อุปกรณ์โรงเรียน ทำโพธิ์ทำโฮ หนองแขวงประชา สรรค์	เพื่อให้เด็กนักเรียนมีพัฒนาการ ดีขึ้น	สร้างสนามเด็กเล่นพร้อม อุปกรณ์บริเวณภายใน โรงเรียนท่าโพธิ์ท่าไทรหนอง แขวงประชาสรรค์ จำนวน ๑ แห่ง	๒๐๐,๐๐๐	๒๐๐,๐๐๐	๒๐๐,๐๐๐	๒๐๐,๐๐๐	๒๐๐,๐๐๐	นักเรียน	เด็กนักเรียนมี พัฒนาการดีขึ้น	กอง การศึกษา ศาสนา และ วัฒนธรรม/ กองช่าง
๑๔	โครงการโรงเรียน ส่งเสริมสุขภาพ โรงเรียนท่าโพธิ์ ท่าไทรหนองแขวง ประชาสรรค์	เพื่อส่งเสริมและพัฒนาการให้ นักเรียนระดับ ป.๑- ป.๖ มี สุขภาพร่างกายแข็งแรง และ สุขภาพจิตที่ดี ตามเกณฑ์การ อบรมของกรมอนามัย กระทรวงสาธารณสุข	ส่งเสริมสนับสนุนสุขภาพ นักเรียนโรงเรียนบ้านท่าโพธิ์ ท่าไทรหนองแขวงประชาสรรค์ จำนวน ๑ ครั้ง / ปี	๒๕,๐๐๐	๒๕,๐๐๐	๒๕,๐๐๐	๒๕,๐๐๐	๒๕,๐๐๐	นักเรียน	นักเรียนมีสุขภาพ ร่างกายแข็งแรง และสุขภาพจิตที่ดี	อบต.โพธิ์ ใหญ่ /โรงเรียน สังกัด สพฐ.
๑๕	สร้างศูนย์เรียนรู้ สู่ความพอเพียง โรงเรียนบ้าน โพธิ์ใหญ่	เพื่อให้ นักเรียนเรียนรู้หลัก ปรัชญาเศรษฐกิจพอเพียงสู่ ความพอเพียง	สร้างศูนย์เรียนรู้สู่ความ พอเพียงโรงเรียนบ้าน โพธิ์ใหญ่	๓๐,๐๐๐	๓๐,๐๐๐	๓๐,๐๐๐	๓๐,๐๐๐	๓๐,๐๐๐	นักเรียน ป.๑ -ม.๓	นักเรียนได้ศึกษา เรียนรู้หลักปรัชญา เศรษฐกิจพอเพียง และนำไปปฏิบัติ	
๑๖	สร้างสนามเด็ก เล่นพร้อม อุปกรณ์โรงเรียน บ้านโพธิ์ใหญ่	เพื่อให้เด็กนักเรียนมีพัฒนาการ ดีขึ้น	สร้างสนามเด็กเล่นพร้อม อุปกรณ์บริเวณภายใน โรงเรียนบ้านโพธิ์ใหญ่ จำนวน ๑ แห่ง	๒๐๐,๐๐๐	๒๐๐,๐๐๐	๒๐๐,๐๐๐	๒๐๐,๐๐๐	๒๐๐,๐๐๐	นักเรียน ป.๑ -ม.๓	เด็กนักเรียนมี พัฒนาการดีขึ้น	

๒.๒ แนวทางการพัฒนา : ส่งเสริม สนับสนุน และพัฒนาศูนย์พัฒนาเด็กเล็กภายในท้องถิ่น

ที่	โครงการ/ กิจกรรม	วัตถุประสงค์	เป้าหมาย (ผลผลิต ของโครงการ)	งบประมาณและที่ผ่านมา					ตัวชี้วัด (KPI)	ผลลัพธ์ที่คาดว่าจะได้รับ	หน่วยงาน ที่ รับผิดชอบ
				๒๕๖๖ (บาท)	๒๕๖๗ (บาท)	๒๕๖๘ (บาท)	๒๕๖๙ (บาท)	๒๕๗๐ (บาท)			
๑	โครงการ สนับสนุน ค่าใช้จ่ายการ บริหาร สถานศึกษา	เพื่อให้มีสื่อการเรียนรู้ที่ ทันสมัย เพียงพอ ครบคลุม และเหมาะสมกับเนื้อหาสำหรับ การเรียนการสอนเด็กนักเรียน และเพื่อพัฒนาการศึกษาของ เด็กในระดับปฐมวัยให้มี คุณภาพ	จัดซื้อจัดหาวัสดุสื่อการ เรียนรู้และวัสดุรายหัว ให้กับเด็กนักเรียน จำนวน ๔ ศูนย์ ค่านั่งสื่อเรียน (๒๐๐) -ค่าอุปกรณ์การเรียน (๒๐๐) -ค่าเครื่องแบบผู้เรียน (๓๐๐) - ค่ากิจกรรมพัฒนา คุณภาพ ผู้เรียน (๔๓๐) - ค่ารายหัวฯ (๑,๗๐๐)	๖๘๓,๘๕๐	๖๘๓,๘๕๐	๖๘๓,๘๕๐	๖๘๓,๘๕๐	๖๘๓,๘๕๐	สื่อการเรียน การสอน	เด็กนักเรียนมีสื่อ การเรียนรู้ที่ ทันสมัย เพียงพอ ครบคลุมและ เหมาะสมกับ เนื้อหาสำหรับการ เรียนการสอน และ การศึกษาของเด็ก ในระดับปฐมวัย ได้รับการพัฒนาให้ มีคุณภาพมากขึ้น	กอง การศึกษา ศาสนา และ วัฒนธรรม

ที่	โครงการ/ กิจกรรม	วัตถุประสงค์	เป้าหมาย (ผลผลิต ของโครงการ)	งบประมาณและที่ผ่านมา					ตัวชี้วัด (KPI)	ผลลัพธ์ที่คาดว่าจะได้รับ	หน่วยงาน ที่ รับผิดชอบ
				๒๕๖๖ (บาท)	๒๕๖๗ (บาท)	๒๕๖๘ (บาท)	๒๕๖๙ (บาท)	๒๕๗๐ (บาท)			
๒	ส่งเสริมและสนับสนุนอาหารกลางวันให้กับเด็กนักเรียนศูนย์พัฒนาเด็กเล็ก	เพื่อให้เด็กนักเรียนทุกคนได้รับประทานอาหารที่มีคุณค่าทางโภชนาการและเป็นประโยชน์ต่อการพัฒนาการเจริญเติบโตของร่างกาย	ศูนย์พัฒนาเด็กเล็ก จำนวน ๔	๗๓๕,๐๐๐	๗๓๕,๐๐๐	๗๓๕,๐๐๐	๗๓๕,๐๐๐	๗๓๕,๐๐๐	จำนวนนักเรียน	เด็กนักเรียน ทุกคนได้รับประทานอาหารที่มีคุณค่าทางโภชนาการและเป็นประโยชน์ต่อการพัฒนาการเจริญเติบโตของร่างกาย	กองการศึกษา ศาสนา และวัฒนธรรม
๓	ส่งเสริมและสนับสนุนอาหารเสริมนมให้กับเด็กนักเรียนศูนย์พัฒนาเด็กเล็ก	เพื่อให้เด็กนักเรียนได้ดื่มนมครบทุกคน และเพื่อให้เด็กนักเรียนมีพัฒนาการและการเจริญเติบโตตามวัยที่เหมาะสม	ศูนย์พัฒนาเด็กเล็ก จำนวน ๔ แห่ง	๓๔๑,๐๔๐	๓๔๑,๐๔๐	๓๔๑,๐๔๐	๓๔๑,๐๔๐	๓๔๑,๐๔๐	จำนวนนักเรียน	เด็กนักเรียนได้ดื่มนมครบทุกคน และเด็กนักเรียนมีพัฒนาการและการเจริญเติบโตตามวัยที่เหมาะสม	กองการศึกษา ศาสนา และวัฒนธรรม

ที่	โครงการ/ กิจกรรม	วัตถุประสงค์	เป้าหมาย (ผลผลิต ของโครงการ)	งบประมาณและที่ผ่านมา					ตัวชี้วัด (KPI)	ผลลัพธ์ที่คาดว่าจะได้รับ	หน่วยงานที่ รับผิดชอบ
				๒๕๖๖ (บาท)	๒๕๖๗ (บาท)	๒๕๖๘ (บาท)	๒๕๖๙ (บาท)	๒๕๗๐ (บาท)			
๔	ปรับปรุง ซ่อมแซม ศูนย์พัฒนาเด็กเล็ก ภายในเขตพื้นที่	เพื่อปรับปรุงศูนย์พัฒนาเด็ก เล็กให้เป็นศูนย์ที่มี สภาพแวดล้อมที่น่าอยู่เหมาะ กับการเรียนการสอน	๑. ปรับปรุง ซ่อมแซม ศูนย์พัฒนาเด็กเล็ก จำนวน ๔ ศูนย์	๒๐๐,๐๐๐	๒๐๐,๐๐๐	๒๐๐,๐๐๐	๒๐๐,๐๐๐	๒๐๐,๐๐๐	สภาพแวดล้อมดีขึ้น	ศูนย์พัฒนาเด็กเล็ก ได้รับการพัฒนา และปรับปรุงให้มี สภาพแวดล้อมที่ เหมาะสำหรับการ เรียนการสอน	กองการศึกษา ศาสนา และ วัฒนธรรม
๕	ค่าปรับปรุงโรง อาหาร ศพด.บ้าน โพธิ์ใหญ่	เพื่อปรับปรุงโรงอาหารศูนย์ พัฒนาเด็กเล็กให้เป็นศูนย์ที่มี สภาพแวดล้อมที่น่าอยู่	ปรับปรุงโรงอาหาร ศพด.บ้านโพธิ์ใหญ่	๒๐,๐๐๐	๒๐,๐๐๐	๒๐,๐๐๐	๒๐,๐๐๐	๒๐,๐๐๐			
๖	ค่าปรับปรุงโรง อาหาร ศพด.บ้าน ท่าโพธิ์ท่าไทร	เพื่อปรับปรุงโรงอาหารศูนย์ พัฒนาเด็กเล็กให้เป็นศูนย์ที่มี สภาพแวดล้อมที่น่าอยู่	ปรับปรุงโรงอาหาร ศพด.บ้านท่าโพธิ์ท่าไทร	๒๐,๐๐๐	๒๐,๐๐๐	๒๐,๐๐๐	๒๐,๐๐๐	๒๐,๐๐๐			
๗	จ้างเหมาดูแลและ ทำความสะอาด ศพด.	เพื่อให้บริการประชาชน	จ้างเหมาดูแลรักษาและ ทำความสะอาด ศพด. จำนวน ๔ แห่ง	๓๓๖,๐๐๐	๓๓๖,๐๐๐	๓๓๖,๐๐๐	๓๓๖,๐๐๐	๓๓๖,๐๐๐			

๒.๓ แนวทางการพัฒนา : ส่งเสริม อนุรักษ์ศิลปวัฒนธรรม ขนบธรรมเนียมประเพณีอันดีงามให้คงอยู่กับท้องถิ่น

ที่	โครงการ/ กิจกรรม	วัตถุประสงค์	เป้าหมาย (ผลผลิตของ โครงการ)	งบประมาณและที่ผ่านมา					ตัวชี้วัด (KPI)	ผลลัพธ์ที่คาดว่าจะได้รับ	หน่วยงาน ที่ รับผิดชอบ
				๒๕๖๖ (บาท)	๒๕๖๗ (บาท)	๒๕๖๘ (บาท)	๒๕๖๙ (บาท)	๒๕๗๐ (บาท)			
๑	ส่งเสริมและสนับสนุนประเพณีแข่งขันเรือยาวประจำปี	เพื่อให้ประชาชนได้ร่วมกันอนุรักษ์ประเพณีอันดีงาม และเพื่อสร้างความรักความสามัคคีในหมู่คณะ	จัดการแข่งขันเรือยาวประจำปี ปีละ ๑ ครั้ง ที่บ้านท่าโพธิ์ หมู่ที่ ๑๑ (บริเวณลำแม่น้ำชี)	๒๐๐,๐๐๐	๒๐๐,๐๐๐	๒๐๐,๐๐๐	๒๐๐,๐๐๐	๒๐๐,๐๐๐	๘๐ % ประชาชนผู้เข้าร่วมโครงการ	ประชาชนได้มีส่วนร่วมในการอนุรักษ์ประเพณีอันดีงามให้คงอยู่สืบไป และมีความรักความสามัคคีเกิดขึ้น	กองการศึกษา ศาสนา และวัฒนธรรม
๒	ส่งเสริมและสนับสนุนประเพณีลอยกระทงภายในเขตพื้นที่	เพื่อให้ประชาชนได้มีส่วนร่วมในการอนุรักษ์ประเพณี วัฒนธรรมอันดีงามของท้องถิ่นให้คงอยู่สืบไป	ส่งเสริมและสนับสนุนการจัดงานประเพณีลอยกระทงของแต่ละหมู่บ้าน จำนวน ๑๔ หมู่บ้าน	๑๔๐,๐๐๐	๑๔๐,๐๐๐	๑๔๐,๐๐๐	๑๔๐,๐๐๐	๑๔๐,๐๐๐	๘๐ % ประชาชนผู้เข้าร่วมโครงการ	ประชาชนได้มีส่วนร่วมในการอนุรักษ์ประเพณี วัฒนธรรมอันดีงามของท้องถิ่นให้คงอยู่สืบไป	กองการศึกษา ศาสนา และวัฒนธรรม
๓	ส่งเสริมและสนับสนุนประเพณีบุญบั้งไฟภายในเขตพื้นที่	เพื่อให้ประชาชนได้มีส่วนร่วมในการอนุรักษ์ประเพณี วัฒนธรรมอันดีงามของท้องถิ่นให้คงอยู่สืบไป	ส่งเสริมและสนับสนุนการจัดงานประเพณีบุญบั้งไฟของ อบต. และหมู่บ้านในเขตพื้นที่ จำนวน ๑๔ หมู่บ้าน	๓๐๐,๐๐๐	๓๐๐,๐๐๐	๓๐๐,๐๐๐	๓๐๐,๐๐๐	๓๐๐,๐๐๐	๘๐ % ประชาชนผู้เข้าร่วมโครงการ	ประชาชนได้มีส่วนร่วมในการอนุรักษ์ประเพณี วัฒนธรรมอันดีงามของท้องถิ่นให้คงอยู่สืบไป	กองการศึกษา ศาสนา และวัฒนธรรม

ที่	โครงการ/ กิจกรรม	วัตถุประสงค์	เป้าหมาย (ผลผลิตของ โครงการ)	งบประมาณและที่ผ่านมา					ตัวชี้วัด (KPI)	ผลลัพธ์ที่คาดว่าจะได้รับ	หน่วยงานที่ รับผิดชอบ
				๒๕๖๖ (บาท)	๒๕๖๗ (บาท)	๒๕๖๘ (บาท)	๒๕๖๙ (บาท)	๒๕๗๐ (บาท)			
๔.	ส่งเสริมและสนับสนุนการประกวดขับร้องสารภัญญ์	เพื่อให้ประชาชนได้มีส่วนร่วมในการอนุรักษ์ประเพณี วัฒนธรรมอันดีงามของท้องถิ่นให้คงอยู่สืบไป	ส่งเสริมและสนับสนุนการประกวดขับร้องสารภัญญ์ ปีละ ๑ ครั้ง จำนวน ๑๔ หมู่บ้าน	๕๐,๐๐๐	๕๐,๐๐๐	๕๐,๐๐๐	๕๐,๐๐๐	๕๐,๐๐๐	๘๐ % ประชาชนผู้เข้าร่วมโครงการ	ประชาชนได้มีส่วนร่วมในการอนุรักษ์ประเพณี วัฒนธรรมอันดีงามของท้องถิ่น	กองการศึกษา ศาสนา และวัฒนธรรม
๕	ส่งเสริมและสนับสนุนการอนุรักษ์ ศิลปะ วัฒนธรรม พื้นเมืองอีสาน (ดนตรีโปงลาง)	เพื่อส่งเสริมและสนับสนุนให้นักเรียนได้มีส่วนร่วมในการสืบสานวัฒนธรรมท้องถิ่นเพื่อปลูกจิตสำนึกในการอนุรักษ์ วัฒนธรรมท้องถิ่นให้คนรุ่นใหม่หวงแหนศิลปวัฒนธรรมของชุมชน	ส่งเสริมและสนับสนุนวงดนตรีโปงลาง ของโรงเรียนท่าโพธิ์ท่าไฮ หนองแขวงประชาสรรค์	๓๐,๐๐๐	๓๐,๐๐๐	๓๐,๐๐๐	๓๐,๐๐๐	๓๐,๐๐๐	นักเรียน	นักเรียนได้มีส่วนร่วมในการสืบสาน วัฒนธรรมท้องถิ่น และคนรุ่นใหม่มีจิตสำนึกในการอนุรักษ์วัฒนธรรมท้องถิ่นให้คงอยู่สืบไป	กองการศึกษา ศาสนา และวัฒนธรรม/โรงเรียนสังกัด สพฐ.
๖	อุดหนุน ประเพณี ท้องถิ่นตำบล โพธิ์ใหญ่ หมู่ ๑-๑๔	เพื่อสนับสนุนกิจกรรม ประเพณีวัฒนธรรมตำบล โพธิ์ใหญ่	๑. อุดหนุนบ้านโพธิ์ใหญ่ หมู่ ๓ จำนวน ๑๕๐,๐๐๐ บาท ๒. อุดหนุน ๑๓ หมู่บ้าน ๆ ละ ๑๕,๐๐๐ จำนวน ๑๙๕,๐๐๐ บาท	๓๔๕,๐๐๐	๓๔๕,๐๐๐	๓๔๕,๐๐๐	๓๔๕,๐๐๐	๓๔๕,๐๐๐	หมู่บ้าน	การดำเนินการ สะดวกรวดเร็ว	กองการศึกษา ศาสนา และวัฒนธรรม

๒.๔ แนวทางการพัฒนา : ทำนุบำรุงพระพุทธศาสนา ส่งเสริมการจัดกิจกรรมทางพุทธศาสนา และกิจกรรมรัฐพิธีต่าง ๆ

ที่	โครงการ/ กิจกรรม	วัตถุประสงค์	เป้าหมาย (ผลผลิตของโครงการ)	งบประมาณและที่ผ่านมา					ตัวชี้วัด (KPI)	ผลลัพธ์ที่คาดว่าจะได้รับ	หน่วยงานที่ รับผิดชอบ
				๒๕๖๖ (บาท)	๒๕๖๗ (บาท)	๒๕๖๘ (บาท)	๒๕๖๙ (บาท)	๒๕๗๐ (บาท)			
๑	ส่งเสริมและสนับสนุนการจัดพิธีกรรมทางพุทธศาสนา	เพื่อส่งเสริมและสนับสนุนการจัดพิธีกรรมทางพุทธศาสนาภายในเขตพื้นที่	สนับสนุนงบประมาณในการจัดพิธีกรรมต่าง ๆ ทางพุทธศาสนาให้กับประชาชนในเขตพื้นที่ เช่น การถวายเทียนพรรษา	๕๐,๐๐๐	๕๐,๐๐๐	๕๐,๐๐๐	๕๐,๐๐๐	๕๐,๐๐๐	๘๐% ของผู้เข้าร่วมโครงการ	ประชาชนได้มีส่วนร่วมในการจัดพิธีกรรมทางพระพุทธศาสนา	กองการศึกษา ศาสนา และวัฒนธรรม
๒	ส่งเสริมและสนับสนุนการจัดกิจกรรมวันสำคัญและรัฐพิธี	เพื่อให้ประชาชนและหน่วยงานได้มีส่วนร่วมในกิจกรรมวันสำคัญและรัฐพิธีต่างๆ	๑. การสนับสนุนการจัดกิจกรรมเนื่องในวันปิยะมหาราช	๕,๐๐๐	๕,๐๐๐	๕,๐๐๐	๕,๐๐๐	๕,๐๐๐	คณะผู้บริหาร สมาชิก พนักงาน เจ้าหน้าที่ อบต.	ประชาชนและหน่วยงานได้มีส่วนร่วมในกิจกรรมวันสำคัญและรัฐพิธีต่างๆ	กองการศึกษา ศาสนา และวัฒนธรรม
			๒. โครงการจัดงานและกิจกรรมวันเฉลิมพระชนมพรรษาพระบาทสมเด็จพระเจ้าอยู่หัว ร.๑๐	๕,๐๐๐	๕,๐๐๐	๕,๐๐๐	๕,๐๐๐	๕,๐๐๐			
			๓. การสนับสนุนการจัดกิจกรรมวันเฉลิมพระชนมพรรษาสมเด็จพระนางเจ้าสิริกิติ์พระบรมราชินีนาถ	๕,๐๐๐	๕,๐๐๐	๕,๐๐๐	๕,๐๐๐	๕,๐๐๐			
			๔. จัดกิจกรรมวันพ่อแห่งชาติ วันที่ ๕ ธันวาคม	๕,๐๐๐	๕,๐๐๐	๕,๐๐๐	๕,๐๐๐	๕,๐๐๐			
			๕. จัดกิจกรรมวันเฉลิมพระชนมพรรษาสมเด็จพระนางเจ้าฯ ๓ มิถุนายน	๕,๐๐๐	๕,๐๐๐	๕,๐๐๐	๕,๐๐๐	๕,๐๐๐			
			๖. จัดกิจกรรมเนื่องในวันคล้ายวันเสด็จสวรรคตของพระบาทสมเด็จพระบรมชนกาธิเบศร ๑๓ ตุลาคม	๕,๐๐๐	๕,๐๐๐	๕,๐๐๐	๕,๐๐๐	๕,๐๐๐			
			๗. ค่าพวงมาลัย ซ่อดอกไม้ กระจ่างดอกไม้ และพวงมาลา	๓,๐๐๐	๓,๐๐๐	๓,๐๐๐	๓,๐๐๐	๓,๐๐๐			

๒.๕ แนวทางการพัฒนา : การพัฒนาคนให้มีคุณธรรม จริยธรรม นำความรู้ เกิดภูมิคุ้มกัน

ที่	โครงการ/ กิจกรรม	วัตถุประสงค์	เป้าหมาย (ผลผลิตของ โครงการ)	งบประมาณและที่ผ่านมา					ตัวชี้วัด (KPI)	ผลลัพธ์ที่คาดว่าจะได้รับ	หน่วยงานที่ รับผิดชอบ
				๒๕๖๖ (บาท)	๒๕๖๗ (บาท)	๒๕๖๘ (บาท)	๒๕๖๙ (บาท)	๒๕๗๐ (บาท)			
๑	ส่งเสริมการอบรม คุณธรรมและ จริยธรรมให้กับ เด็กและเยาวชน	เพื่อให้เด็กและเยาวชนมี คุณธรรม จริยธรรม และ มารยาทอันดีงาม และ เป็นคนดีของสังคม	จัดอบรมคุณธรรมและจริยธรรม ให้กับเด็กนักเรียน ป. ๔-ป. ๖ และเยาวชน ปีละ ๑ ครั้ง ในเขต พื้นที่ตำบลโพธิ์ใหญ่	๕๐,๐๐๐	๕๐,๐๐๐	๕๐,๐๐๐	๕๐,๐๐๐	๕๐,๐๐๐	๘๐% ของ ผู้เข้าร่วม โครงการ	เยาวชนที่ได้รับ การอบรม มี คุณธรรม จริยธรรม และ มารยาทที่ดีงาม เป็นคนดีของ สังคม	กองการศึกษา ศาสนา และ วัฒนธรรม /โรงเรียนสังกัด สพฐ.
๒	ฝึกอบรมคุณธรรม และจริยธรรม ให้กับเจ้าหน้าที่ ของหน่วยงาน	เพื่อให้เจ้าหน้าที่ของ หน่วยงานมีคุณธรรมและ จริยธรรม	จัดอบรมให้กับบุคลากรของ อบต. ปีละ ๑ ครั้ง จำนวน ๖๐ คน	๑๐,๐๐๐	๑๐,๐๐๐	๑๐,๐๐๐	๑๐,๐๐๐	๑๐,๐๐๐	๘๐% ของ ผู้เข้าร่วม โครงการ	เจ้าหน้าที่ของ หน่วยงานมี คุณธรรมและ จริยธรรม เพิ่มขึ้น	กองการศึกษา ศาสนา และ วัฒนธรรม

๒.๖ แนวทางการพัฒนา : ส่งเสริมการท่องเที่ยวของจังหวัดร้อยเอ็ด

ที่	โครงการ/ กิจกรรม	วัตถุประสงค์	เป้าหมาย (ผลผลิต ของโครงการ)	งบประมาณและที่ผ่านมา					ตัวชี้วัด (KPI)	ผลลัพธ์ที่คาดว่าจะได้รับ	หน่วยงานที่ รับผิดชอบ
				๒๕๖๖ (บาท)	๒๕๖๗ (บาท)	๒๕๖๘ (บาท)	๒๕๖๙ (บาท)	๒๕๗๐ (บาท)			
๑	ส่งเสริมการจัดงาน ประเพณีบุญผะ เหวดจังหวัด ร้อยเอ็ดประจำปี	เพื่อให้หน่วยงานได้มีส่วนร่วม ในการส่งเสริมการท่องเที่ยว ของจังหวัดและได้มีส่วนร่วมใน การอนุรักษ์ประเพณีบุญผะ เหวดจังหวัดร้อยเอ็ด	สนับสนุนงบประมาณให้ ที่ทำการปกครองอำเภอ พนมไพร ปีละ ๑ ครั้ง	๑๕,๐๐๐	๑๕,๐๐๐	๑๕,๐๐๐	๑๕,๐๐๐	๑๕,๐๐๐	๘๐% ของ ผู้เข้าร่วม โครงการ	หน่วยงานได้มี ส่วนร่วมในการ ส่งเสริมการ ท่องเที่ยวของ จังหวัดและได้มี ส่วนร่วมในการ อนุรักษ์ ประเพณีบุญผะ เหวดจังหวัด ร้อยเอ็ด	อบต.โพธิ์ใหญ่ ร่วมกับ อำเภอพนมไพร

ส่วนที่ ๓
รายละเอียดโครงการพัฒนา
แผนพัฒนาท้องถิ่นห้าปี (พ.ศ. ๒๕๖๖ – ๒๕๗๐) ฉบับแก้ไข ครั้งที่ ๑/๒๕๖๖
องค์การบริหารส่วนตำบลโพธิ์ใหญ่

- ก. ยุทธศาสตร์ชาติ ๒๐ ปี ยุทธศาสตร์ที่ ๔ ยุทธศาสตร์ด้านการสร้างโอกาสความเสมอภาคและความเท่าเทียมทางสังคม
ข. แผนพัฒนาเศรษฐกิจและสังคมแห่งชาติ ฉบับที่ ๑๓ หมายเหตุที่ ๙ ไทยมีความยากจนข้ามรุ่นลดลงและมีความคุ้มครองทางสังคมเราเพียงพอเหมาะสม
ค. Sustainable Development Goals: SDGs เป้าหมายที่ ๓ สร้างหลักประกันว่าคนมีชีวิตที่มีสุขภาพดีและส่งเสริมความเป็นอยู่ที่ดีขึ้น
ง. ยุทธศาสตร์การพัฒนาจังหวัดที่ ๑ : พัฒนาและส่งเสริมการเกษตรแบบอัจฉริยะ และอุตสาหกรรมแปรรูปผลผลิตทางการเกษตร
จ. ยุทธศาสตร์การพัฒนาของ อปท. ในเขตจังหวัดร้อยเอ็ดที่ ๓ : พัฒนาด้านเศรษฐกิจชุมชนท้องถิ่น
๓. ยุทธศาสตร์การพัฒนา ด้านเศรษฐกิจ

๓.๑ กลยุทธ์ : พัฒนา สนับสนุน และส่งเสริมอาชีพ การสร้างงาน สร้างรายได้ให้กับประชาชนในท้องถิ่น

แผนงานการเกษตร

ที่	โครงการ/ กิจกรรม	วัตถุประสงค์	เป้าหมาย (ผลผลิตของโครงการ)	งบประมาณและที่ผ่านมา					ตัวชี้วัด (KPI)	ผลลัพธ์ที่คาดว่าจะ ได้รับ	หน่วยงานที่ รับผิดชอบ
				๒๕๖๖ (บาท)	๒๕๖๗ (บาท)	๒๕๖๘ (บาท)	๒๕๖๙ (บาท)	๒๕๗๐ (บาท)			
๑	ส่งเสริมการ ปลูกหม่อน เลี้ยงไหม หมู่ ที่ ๑-๑๔	๑. เพื่อส่งเสริมให้กลุ่ม เกษตรกรผู้ปลูกมีความรู้ ความเข้าใจในการปลูกหม่อน ๒. เพื่อให้เกษตรกรมีอาชีพ เสริม และเพิ่มรายได้ให้กับ ครอบครัว	๑. ฝึกอบรมการปลูกหม่อนเลี้ยงไหมพร้อม ทั้งแจกพันธุ์หม่อนให้กับเกษตรกร ๒. ส่งเสริมสนับสนุนกลุ่มอาชีพผู้ปลูกหม่อน หมู่ที่ ๑-๑๔ เกษตรกรกลุ่มเป้าหมายที่สนใจ จำนวน ๕๐๐ คน	๕๐๐,๐๐ ๐	๕๐๐๐,๐๐ ๐	๕๐๐,๐๐๐	๕๐๐,๐๐๐	๕๐๐,๐๐๐	๘๐% ของ ผู้เข้าร่วม โครงการ	เกษตรกรมีความรู้ ความเข้าใจในการ ปลูกหม่อน และ สามารถนำความรู้ที่ได้ ไปประกอบมีอาชีพทำ ให้มีรายได้เพิ่มขึ้น	กองส่งเสริม การเกษตร
๒	ฝึกอบรม เทคนิคการคัด พันธุ์ข้าวหอม มะลิ	๑. เพื่อให้เกษตรกรใช้เมล็ด พันธุ์ข้าวที่มีคุณภาพดีในการ เพาะปลูก	ฝึกอบรมให้กับกลุ่มเกษตรกรเป้าหมาย จำนวน ๑๔ หมู่บ้าน	๑๐,๐๐๐	๑๐,๐๐๐	๑๐,๐๐๐	๑๐,๐๐๐	๑๐,๐๐๐	๘๐% ของ ผู้เข้าร่วม โครงการ	เกษตรกรมีเมล็ด พันธุ์ข้าวที่ดีและมี คุณภาพในการ เพาะปลูก	กองส่งเสริม การเกษตร

ที่	โครงการ/ กิจกรรม	วัตถุประสงค์	เป้าหมาย (ผลผลิตของ โครงการ)	งบประมาณและที่ผ่านมา					ตัวชี้วัด (KPI)	ผลลัพธ์ที่คาดว่าจะ ได้รับ	หน่วยงาน ที่ รับผิดชอบ
				๒๕๖๖ (บาท)	๒๕๖๗ (บาท)	๒๕๖๘ (บาท)	๒๕๖๙ (บาท)	๒๕๗๐ (บาท)			
๓	ส่งเสริมการ ปลูกข้าว หอมมะลิ อินทรีย์	๑. เพื่อให้เกษตรกรลด การใช้สารเคมีและปลูก ข้าวหอมมะลิแบบปลอด สารพิษ ๒. เพื่อเพิ่มผลผลิตต่อไร่ และเพิ่มรายได้ ให้กับเกษตรกร	ฝึกอบรมการปลูกข้าวหอมมะลิ อินทรีย์ให้กับเกษตรกร กลุ่มเป้าหมายที่สนใจ จำนวน ๑๐๐ คน จำนวน ๑ ครั้ง/ปี	๒๐,๐๐๐	๒๐,๐๐๐	๒๐,๐๐๐	๒๐,๐๐๐	๒๐,๐๐๐	๘๐% ประชาชน ได้รับประโยชน์ เพิ่มขึ้น	เกษตรกรมีความรู้ ความเข้าใจในการ ปลูกข้าวหอมมะลิ อินทรีย์เพิ่มขึ้นและ สามารถลดการใช้ สารเคมีในการเพาะ ปลูกได้ ทำให้มี ผลผลิตต่อไร่ เพิ่มขึ้นและมีรายได้ เพิ่มขึ้น	กองส่งเสริม การเกษตร
๔	ส่งเสริมการ ปลูกพืชฤดู แล้ง เพิ่ม รายได้	๑. เพื่อให้เกษตรกรมี อาชีพเสริมและเป็นการ เพิ่มรายได้ให้กับ ครอบครัว ๒. เพื่อให้เกษตรกรได้ เรียนรู้วิธีการปลูกพืชฤดู แล้งให้ได้ผลดี	ฝึกอบรมการปลูกพืชฤดูแล้ง พร้อม แจกเมล็ดพันธุ์พืชให้กับเกษตรกร กลุ่ม เป้าหมายที่สนใจ จำนวน ๑๐๐ คน จำนวน ๑ ครั้ง/ปี	๓๐,๐๐๐	๓๐,๐๐๐	๓๐,๐๐๐	๓๐,๐๐๐	๓๐,๐๐๐	๘๐% ประชาชน ได้รับประโยชน์ เพิ่มขึ้น	เกษตรกรมีความรู้ ความเข้าใจในการ ปลูกพืชฤดูแล้ง และสามารถปลูก พืชฤดูแล้งเป็น อาชีพเสริมอย่าง ได้ผลดี ทำให้มี รายได้เพิ่มขึ้น	กองส่งเสริม การเกษตร

ที่	โครงการ/ กิจกรรม	วัตถุประสงค์	เป้าหมาย (ผลผลิตของ โครงการ)	งบประมาณและที่ผ่านมา					ตัวชี้วัด (KPI)	ผลลัพธ์ที่คาดว่าจะ ได้รับ	หน่วยงาน ที่ รับผิดชอบ
				๒๕๖๖ (บาท)	๒๕๖๗ (บาท)	๒๕๖๘ (บาท)	๒๕๖๙ (บาท)	๒๕๗๐ (บาท)			
๕	สนับสนุนปัจจัย การผลิต (กระแสไฟฟ้า)	๑. เพื่อให้เกษตรกรมี อาชีพเสริมและเป็น การเพิ่มรายได้ให้กับ ครอบครัว ๒. เพื่อให้เกษตรกร ลดต้นทุนในการ เพาะปลูก	สนับสนุนปัจจัยการผลิต - ค่า กระแสไฟฟ้าให้กับกลุ่มเกษตรกร ในพื้นที่เพาะปลูกพืช	๕๐๐,๐๐๐	๕๐๐,๐๐๐	๘๐๐,๐๐๐	๘๐๐,๐๐๐	๘๐๐,๐๐๐	๘๐% ประชาชน ได้รับ ประโยชน์ เพิ่มขึ้น	เกษตรกรมีรายได้ เพิ่มขึ้นภายใน ครัวเรือน	กองส่งเสริม การเกษตร
๖	อนุรักษ์พันธุ์กรรม พืชอันเนื่อง มาจาก พระราชดำริ	เพื่ออนุรักษ์ พันธุ์กรรมพืช	ส่งเสริมการอนุรักษ์พันธุ์กรรมพืช อันเนื่องมาจากพระราชดำริ	๑๕,๐๐๐	๑๕,๐๐๐	๑๕,๐๐๐	๑๕,๐๐๐	๑๕,๐๐๐	๘๐% ประชาชน ได้รับ ประโยชน์ เพิ่มขึ้น	ประชาชนมีพันธุ์พืช ให้กับประชาชน	กองส่งเสริม การเกษตร
๗	ส่งเสริมและ สนับสนุนการ พัฒนาอาชีพ กลุ่มสตรี	๑. เพื่อส่งเสริม พัฒนา และสร้าง อาชีพให้กลุ่มสตรี ๒. เพื่อให้กลุ่มสตรีมี อาชีพและมีรายได้ เพิ่มขึ้น	ฝึกอบรมการสร้างอาชีพให้กับ กลุ่มพัฒนาสตรี จำนวน ๑๔ หมู่บ้าน	๑๐๐,๐๐๐	๑๐๐,๐๐๐	๑๐๐,๐๐๐	๑๐๐,๐๐๐	๑๐๐,๐๐๐	พัฒนาทักษะ ฝีมือแรงงานให้ มีคุณภาพ	กลุ่มสตรี มีความรู้ ความเข้าใจในการ ฝึกอบรมการสร้าง อาชีพ ทำให้กลุ่มมี อาชีพเสริม และมี รายได้ภายในกลุ่ม เพิ่มขึ้น	กอง สวัสดิการฯ

ที่	โครงการ/ กิจกรรม	วัตถุประสงค์	เป้าหมาย (ผลผลิต ของโครงการ)	งบประมาณและที่ผ่านมา					ตัวชี้วัด (KPI)	ผลลัพธ์ที่คาดว่าจะ ได้รับ	หน่วยงาน ที่ รับผิดชอบ
				๒๕๖๖ (บาท)	๒๕๖๗ (บาท)	๒๕๖๘ (บาท)	๒๕๖๙ (บาท)	๒๕๗๐ (บาท)			
๘	ฝึกอบรมและศึกษาดูงานการเรียนรู้ศาสตร์พระราชา ด้านเศรษฐกิจพอเพียง	เพื่อเพิ่มความรู้ความชำนาญ ทักษะ และประสบการณ์ในการประกอบอาชีพให้กับกลุ่มอาชีพต่างๆ ในเขตพื้นที่	ฝึกอบรมและศึกษาดูงานให้กับกลุ่มอาชีพต่างๆ และ ผู้นำท้องถิ่น จำนวน ๑๔๐ คน	๑๕๐,๐๐๐	๑๕๐,๐๐๐	๑๕๐,๐๐๐	๑๕๐,๐๐๐	๑๕๐,๐๐๐	๘๐% ของผู้เข้าร่วมโครงการ	ผู้เข้าฝึกอบรมและศึกษาดูงานมีความรู้ ความเข้าใจ ความชำนาญ ทักษะ และประสบการณ์ในการประกอบอาชีพ	กองส่งเสริมการเกษตร
๙	ส่งเสริมและสนับสนุนกิจกรรมของศูนย์ บริการ และถ่ายทอดเทคโนโลยีการเกษตร	๑. เพื่อพัฒนาขีดความสามารถในการปฏิบัติงานของคณะกรรมการ ๒. เพื่อพัฒนาการเกษตรตามความต้องการที่แท้จริงของเกษตรกร	สนับสนุนกิจกรรมของศูนย์บริการและถ่ายทอดเทคโนโลยีการเกษตร	๒๐,๐๐๐	๒๐,๐๐๐	๒๐,๐๐๐	๒๐,๐๐๐	๒๐,๐๐๐	จำนวนครั้ง	คณะกรรมการศูนย์ฯ มีความรู้ ความเข้าใจ และความสามารถในการปฏิบัติงานเพิ่มขึ้น รวมทั้งการเกษตรของตำบลได้รับการพัฒนาตามความต้องการของเกษตรกร	กองส่งเสริมการเกษตร

ที่	โครงการ/กิจกรรม	วัตถุประสงค์	เป้าหมาย (ผลผลิตของโครงการ)	งบประมาณและที่ผ่านมา					ตัวชี้วัด (KPI)	ผลลัพธ์ที่คาดว่าจะได้รับ	หน่วยงานที่รับผิดชอบ
				๒๕๖๖ (บาท)	๒๕๖๗ (บาท)	๒๕๖๘ (บาท)	๒๕๖๙ (บาท)	๒๕๗๐ (บาท)			
๑๐	ส่งเสริมและสนับสนุนการฝึกอบรมอาชีพให้กับผู้ว่างงาน	เพื่อให้ผู้ว่างงานมีอาชีพและสามารถประกอบอาชีพเลี้ยงดูครอบครัวได้	จัดฝึกอบรมอาชีพให้กับผู้ว่างงานภายในตำบล จำนวน ๑๔ หมู่บ้าน	๑๐๐,๐๐๐	๑๐๐,๐๐๐	๑๐๐,๐๐๐	๑๐๐,๐๐๐	๑๐๐,๐๐๐	พัฒนาทักษะฝีมือแรงงานให้มีคุณภาพ	ผู้ว่างงานมีความรู้ความเข้าใจ และมีทักษะในอาชีพที่ตนถนัดและเลี้ยงดูครอบครัวได้	กองส่งเสริมการเกษตร/ กองสวัสดิการฯ
๑๑	ส่งเสริมกลุ่มอาชีพ หมู่ที่ ๖,๑๔	เพื่อให้ผู้ว่างงานมีอาชีพและสามารถประกอบอาชีพเลี้ยงดูครอบครัวได้	๑.จัดตั้งกลุ่มอาชีพขนาดสปปาแผนไทย	๑๐๐,๐๐๐	๑๐๐,๐๐๐	๑๐๐,๐๐๐	๑๐๐,๐๐๐	๑๐๐,๐๐๐			
			๒.จัดตั้งตลาดชุมชน	๒๐,๐๐๐	๒๐,๐๐๐	๒๐,๐๐๐	๒๐,๐๐๐	๒๐,๐๐๐			
			๓.สนับสนุนกลุ่มอาชีพหมอนใหม่เพื่อการจำหน่าย	๑๐๐,๐๐๐	๑๐๐,๐๐๐	๑๐๐,๐๐๐	๑๐๐,๐๐๐	๑๐๐,๐๐๐			
๑๒	โครงการฝึกอบรมส่งเสริมอาชีพการขยายพันธุ์พืช	เพื่อจัดกิจกรรมถ่ายทอดความรู้เรื่องเทคนิควิธีขยายพันธุ์พืช	ฝึกอบรมส่งเสริมอาชีพการขยายพันธุ์พืช (การเพาะเมล็ด การตอน การติดตา การทาบกิ่ง การต่อกิ่ง)	๕๐,๐๐๐	๕๐,๐๐๐	๕๐,๐๐๐	๕๐,๐๐๐	๕๐,๐๐๐			
๑๓	โครงการเศรษฐกิจชุมชนตำบลโพธิ์ใหญ่ หมู่ ๑- ๑๔	เพื่อส่งเสริมชุมชนให้มีรายได้เพิ่มขึ้น	ส่งเสริมกลุ่มเศรษฐกิจชุมชนตำบลโพธิ์ใหญ่และชดใช้เงินโครงการเศรษฐกิจชุมชนที่ไม่สามารถเรียกเก็บเงินได้	๒๐๐,๐๐๐	๒๐๐,๐๐๐	๒๐๐,๐๐๐	๒๐๐,๐๐๐	๒๐๐,๐๐๐	หมู่บ้าน	กองสวัสดิการฯ	
๑๔	โครงการช่วยเหลือประชาชนผู้มีรายได้น้อย	เพื่อส่งเสริมชุมชนให้มีรายได้เพิ่มขึ้น	โครงการช่วยเหลือประชาชนตามอำนาจหน้าที่ขององค์กรปกครองส่วนท้องถิ่น ด้านการให้ความช่วยเหลือเกษตรกรผู้มีรายได้น้อย	๔๐,๐๐๐	๔๐,๐๐๐	๔๐,๐๐๐	๔๐,๐๐๐	๔๐,๐๐๐	หมู่บ้าน	กองสวัสดิการฯ	

๓.๒ แนวทางการพัฒนา : พัฒนาระบบชลประทาน และแหล่งน้ำเพื่อการเกษตร การอุปโภค การบริโภค

ที่	โครงการ/ กิจกรรม	วัตถุประสงค์	เป้าหมาย (ผลผลิตของโครงการ)	งบประมาณและที่ผ่านมา					ตัวชี้วัด (KPI)	ผลลัพธ์ที่คาดว่าจะได้รับ	หน่วยงานที่รับผิดชอบ
				๒๕๖๖ (บาท)	๒๕๖๗ (บาท)	๒๕๖๘ (บาท)	๒๕๖๙ (บาท)	๒๕๗๐ (บาท)			
๑	ขุดคลองดินส่งน้ำเพื่อการเกษตร หมู่ที่ ๓	เพื่อให้ประชาชนมีน้ำสำหรับทำการเกษตรได้อย่างเพียงพอและทั่วถึง	ขุดคลองดิน ขนาดกว้าง ๑ เมตร ยาว ๑,๕๐๐ เมตร ลึกเฉลี่ย ๑ เมตร จากบริเวณคลองส่งน้ำ ถึงหนองตาแหลว	๑๐๐,๐๐๐	๑๐๐,๐๐๐	๑๐๐,๐๐๐	๑๐๐,๐๐๐	๑๐๐,๐๐๐	คลองส่งน้ำเพิ่มขึ้น	ประชาชนมีน้ำสำหรับทำการเกษตรได้อย่างเพียงพอและทั่วถึง	กองช่าง อบต.โพธิ์ใหญ่
๒	ขุดคลองดินส่งน้ำเพื่อการเกษตร หมู่ที่ ๔	เพื่อให้ประชาชนมีน้ำสำหรับทำการเกษตรได้อย่างเพียงพอและทั่วถึง	ขุดคลองดิน จากบริเวณด้านทิศตะวันตกของหมู่บ้าน ไปทางสาธารณประโยชน์ กว้าง ๑ เมตร ยาว ๕๐๐ เมตร ลึก ๑ เมตร	๑๐๐,๐๐๐	๑,๐๐๐,๐๐๐	๑,๐๐๐,๐๐๐	๑,๐๐๐,๐๐๐	๑,๐๐๐,๐๐๐	คลองส่งน้ำเพิ่มขึ้น		
๓	ขุดคลองดินส่งน้ำเพื่อการเกษตร หมู่ที่ ๕	เพื่อให้ประชาชนมีน้ำสำหรับทำการเกษตรได้อย่างเพียงพอและทั่วถึง	ขุดคลองดิน ขนาดกว้าง ๑ เมตร ยาว ๑๐๐ เมตร ลึกเฉลี่ย ๑ เมตร จากนายนายสว่าง กินารา ถึง นายนายสำราญ	๑๐๐,๐๐๐	๑๐๐,๐๐๐	๑๐๐,๐๐๐	๑๐๐,๐๐๐	๑๐๐,๐๐๐	คลองส่งน้ำเพิ่มขึ้น		
๔	ก่อสร้างระบบหัวจ่ายน้ำ (หัวหมู) หมู่ที่ ๕	เพื่อให้ประชาชนมีน้ำสำหรับทำการเกษตรได้อย่างเพียงพอและทั่วถึง	ก่อสร้างหัวจ่ายน้ำ จำนวน ๔ จุด บริเวณคลองส่งน้ำ	๑๐๐,๐๐๐	๑๐๐,๐๐๐	๑๐๐,๐๐๐	๑๐๐,๐๐๐	๑๐๐,๐๐๐	คลองส่งน้ำเพิ่มขึ้น		

ที่	โครงการ/ กิจกรรม	วัตถุประสงค์	เป้าหมาย (ผลผลิตของโครงการ)	งบประมาณและที่ผ่านมา					ตัวชี้วัด (KPI)	ผลลัพธ์ที่คาดว่าจะได้รับ	หน่วยงานที่รับผิดชอบ
				๒๕๖๖ (บาท)	๒๕๖๗ (บาท)	๒๕๖๘ (บาท)	๒๕๖๙ (บาท)	๒๕๗๐ (บาท)			
๕	ขุดคลองดินส่งน้ำเพื่อการเกษตร ๖	เพื่อให้ประชาชนมีน้ำสำหรับการเกษตรได้อย่างเพียงพอและทั่วถึง	๑. ขุดคลองดิน ขนาดกว้าง ๑ เมตร ยาว ๓,๐๐๐ เมตร ลึกเฉลี่ย ๑ เมตร จากคลองชลประทาน MC ๔ L (ติดโพนหินแดง) ทำข้างถนนดินมายังฝั่งหมู่บ้าน	๓๐๐,๐๐๐	๓๐๐,๐๐๐	๓๐๐,๐๐๐	๓๐๐,๐๐๐	๓๐๐,๐๐๐	ประชาชนมีน้ำสำหรับการเกษตรได้อย่างเพียงพอและทั่วถึง	ประชาชนมีน้ำสำหรับการเกษตรได้อย่างเพียงพอและทั่วถึง	กองช่าง อบต.โพธิ์ใหญ่
			๒. ขุดคลองดิน ขนาดกว้าง ๑ เมตร ยาว ๕๐๐ เมตร จากคลองชลประทาน MC ๓ L ทำข้างถนนมายังคลอง Mc ๔ L	๓๐๐,๐๐๐	๓๐๐,๐๐๐	๓๐๐,๐๐๐	๓๐๐,๐๐๐	๓๐๐,๐๐๐			
๖	ขุดคลองดินส่งน้ำเพื่อการเกษตร หมู่ที่ ๗	เพื่อให้ประชาชนมีน้ำสำหรับการเกษตรได้อย่างเพียงพอและทั่วถึง	๑. ขุดคลองดิน ขนาดกว้าง ๐.๕๐ เมตร ยาว ๑,๐๐๐ เมตร ลึกเฉลี่ย ๑ เมตร จากนายนายมงคล มโนรม ถึง นายนายคำ ชันขวา	๕๐,๐๐๐	๕๐,๐๐๐	๕๐,๐๐๐	๕๐,๐๐๐	๕๐,๐๐๐			
			๒. ขุดคลองดิน ขนาดกว้าง ๑.๕๐ เมตร ยาว ๑,๒๐๐ เมตร สูงเฉลี่ย ๑.๒๐ เมตร พร้อมลงท่อ คสล. ขนาด ๐.๘๐x๑.๐๐ เมตร จำนวน ๒ จุดๆ ละ ๓ ท่อน จากนายนายเสถียร สุนีสี ไปทาง นานางหนู ไส้โสพล	๑๔๐,๐๐๐	๑๔๐,๐๐๐	๑๔๐,๐๐๐	๑๔๐,๐๐๐	๑๔๐,๐๐๐			
			๓. ขุดคลองดินจากคลองส่งน้ำชลประทาน กว้าง ๒ เมตร ยาว ๑,๐๐๐ เมตร ลึก ๑ เมตร	-	-	๒๐๐,๐๐๐	-	-			

ที่	โครงการ/ กิจกรรม	วัตถุประสงค์	เป้าหมาย (ผลผลิตของโครงการ)	งบประมาณและที่ผ่านมา					ตัวชี้วัด (KPI)	ผลลัพธ์ที่คาดว่าจะได้รับ	หน่วยงานที่ รับผิดชอบ
				๒๕๖๖ (บาท)	๒๕๖๗ (บาท)	๒๕๖๘ (บาท)	๒๕๖๙ (บาท)	๒๕๗๐ (บาท)			
๗	ก่อสร้างระบบหัว จ่ายน้ำ (หัวหมู) หมู่ที่ ๗	เพื่อให้ประชาชนมีน้ำ สำหรับการเกษตรได้ อย่างเพียงพอและทั่วถึง	ก่อสร้างหัวจ่ายน้ำ บริเวณคลองส่ง น้ำ ที่นางางทองสมุทร	-	-	-	๕๐,๐๐๐	-	จำนวนหัว จ่ายน้ำ	ประชาชนมีน้ำ สำหรับการทำ การเกษตรได้อย่าง เพียงพอและทั่วถึง	กองช่าง อบต.โพธิ์ ใหญ่
๘	ขุดคลองดินส่งน้ำ เพื่อการเกษตร หมู่ที่ ๘	เพื่อให้ประชาชนมีน้ำ สำหรับการเกษตรได้ อย่างเพียงพอและทั่วถึง	๑. ขุดคลองดินส่งน้ำเริ่มจากที่นา นายวิฑูรย์ ไปทาง หนองหงส์	-	-	๓๐๐,๐๐๐	-	-	คลองส่งน้ำ เพิ่มขึ้น	ประชาชนมีน้ำ สำหรับการทำ การเกษตรได้ อย่างเพียงพอและ ทั่วถึง	กองช่าง อบต.โพธิ์ ใหญ่
			๒. ขุดคลองดินส่งน้ำ ขนาดกว้าง ๑ เมตร ลึกเฉลี่ย ๑ เมตรเรียบ ถนนลาดยางไปทางบ้านท่าโพธิ์	-	๒๐๐,๐๐๐	-	-	-			
			๓. ขุดคลองดินส่งน้ำ จากบ้านนาย สุภาพ วงหาร ไปทางคลองส่งน้ำ กว้าง ๑ เมตร ยาว ๙๐๐ เมตร ลึก ๑ เมตร	-	-	๓๐๐,๐๐๐	-	-			
๙	ก่อสร้างระบบหัว จ่ายน้ำ (หัวหมู) หมู่ที่ ๘	เพื่อให้ประชาชนมีน้ำ สำหรับการเกษตรได้ อย่างเพียงพอและทั่วถึง	ก่อสร้างหัวจ่ายน้ำ บริเวณคลองส่ง น้ำ	-	-	-	-	๕๐,๐๐๐			
๑๐	ขุดคลองดินส่งน้ำ เพื่อการเกษตร หมู่ที่ ๙	เพื่อให้ประชาชนมีน้ำ สำหรับการเกษตรได้ อย่างเพียงพอและทั่วถึง	ขุดคลองดิน ขนาดกว้าง ๑ เมตร ลึก เฉลี่ย ๑.๕ เมตร ยาว ๒,๐๐๐ เมตร จากนายนายวิเชียร ไปทางนา นายเจริญ	-	๓๐๐,๐๐๐	-	-	-			

ที่	โครงการ/ กิจกรรม	วัตถุประสงค์	เป้าหมาย (ผลผลิตของโครงการ)	งบประมาณและที่ผ่านมา					ตัวชี้วัด (KPI)	ผลลัพธ์ที่คาดว่าจะได้รับ	หน่วยงานที่ รับผิดชอบ
				๒๕๖๖ (บาท)	๒๕๖๗ (บาท)	๒๕๖๘ (บาท)	๒๕๖๙ (บาท)	๒๕๗๐ (บาท)			
๑๑	ขุดคลองดินส่งน้ำ เพื่อการเกษตร หมู่ที่ ๑๐	เพื่อให้ประชาชนมีน้ำ สำหรับทำการเกษตรได้ อย่างเพียงพอและทั่วถึง	ขุดคลองดิน ขนาดกว้าง ๑ เมตร ยาว ๑,๒๐๐ เมตร ลึกเฉลี่ย ๑ เมตร	๑๒๐,๐๐๐	๑๒๐,๐๐๐	๑๒๐,๐๐๐	๑๒๐,๐๐๐	๑๒๐,๐๐๐	คลองส่งน้ำ เพิ่มขึ้น	ประชาชนมีน้ำ สำหรับทำ การเกษตรได้อย่าง เพียงพอและทั่วถึง	กองช่าง อบต.โพธิ์ ใหญ่
๑๒	ขุดคลองดินส่งน้ำ เพื่อการเกษตร หมู่ที่ ๑๔	เพื่อให้ประชาชนมีน้ำ สำหรับทำการเกษตรได้ อย่างเพียงพอและทั่วถึง	ขุดคลองดิน ขนาดกว้าง ๑ เมตร ยาว ๑,๒๐๐ เมตร ลึกเฉลี่ย ๑ เมตร จากบริเวณหนองปลาชิว ถึง ท้ายขวาง ที่นายนายปริญญา โฆษะพนม	๑๒๐,๐๐๐	๑๒๐,๐๐๐	๑๒๐,๐๐๐	๑๒๐,๐๐๐	๑๒๐,๐๐๐			
๑๓	ขุดคลองดินส่งน้ำ เพื่อการเกษตร ภายในเขตพื้นที่ ตำบลโพธิ์ใหญ่	เพื่อให้ประชาชนมีน้ำ สำหรับทำการเกษตรได้ อย่างเพียงพอและทั่วถึง	๑. คลองกว้าง ๑.๕๐ เมตร ยาว ๒,๐๐๐ เมตร ลึกเฉลี่ย ๑ เมตร จาก บริเวณสี่แยกหนองภูมมะโลก ถึง บริเวณหนองตาแห้ว (ที่นายนาย อ่อนสี)	๓๐๐,๐๐๐	๓๐๐,๐๐๐	๓๐๐,๐๐๐	๓๐๐,๐๐๐	๓๐๐,๐๐๐			
			๒. คลองกว้าง ๑.๕๐ เมตร ยาว ๒,๐๐๐ เมตร ลึกเฉลี่ย ๑ เมตร จากสี่แยกหนอง หญ้าแพรก-โพนหินตา-หนองปลาตอง ถึง ดอนโปโล	๓๐๐,๐๐๐	๓๐๐,๐๐๐	๓๐๐,๐๐๐	๓๐๐,๐๐๐	๓๐๐,๐๐๐			
			๓. คลองกว้าง ๑.๕๐ ม. ยาว ๑,๕๐๐ ม. ลึกเฉลี่ย ๑ ม. จากสาม แยกหนองยอ-คูฝาย-โพนหินตา- ดอนโปโล ถึง หนองตาแห้ว	๑๐๐,๐๐๐	๑๐๐,๐๐๐	๑๐๐,๐๐๐	๑๐๐,๐๐๐	๑๐๐,๐๐๐			

ที่	โครงการ/ กิจกรรม	วัตถุประสงค์	เป้าหมาย (ผลผลิตของโครงการ)	งบประมาณและที่ผ่านมา					ตัวชี้วัด (KPI)	ผลลัพธ์ที่คาดว่าจะได้รับ	หน่วยงานที่ รับผิดชอบ
				๒๕๖๖ (บาท)	๒๕๖๗ (บาท)	๒๕๖๘ (บาท)	๒๕๖๙ (บาท)	๒๕๗๐ (บาท)			
			๔. คลองกว้าง ๑.๕๐ เมตร ยาว ๑,๐๐๐ เมตร ลึกเฉลี่ย ๑ เมตร จากสี่แยกบ้านยางเดี่ยว-หนองตำต้อ ถึงสามแยกที่นายนายชาย	๑๕๐,๐๐๐	๑๕๐,๐๐๐	๑๕๐,๐๐๐	๑๕๐,๐๐๐	๑๕๐,๐๐๐	คลองส่งน้ำ เพิ่มขึ้น	ประชาชนมีน้ำ สำหรับทำ การเกษตรได้อย่าง เพียงพอและทั่วถึง	กองช่าง อบต.โพธิ์ ใหญ่
			๕. คลองกว้าง ๑.๕๐ เมตร ยาว ๕๐๐ เมตร ลึกเฉลี่ย ๑ เมตร จากสี่แยกหนองโก ถึง สี่แยกหนองภูมมะโลก	๗๕,๐๐๐	๗๕,๐๐๐	๗๕,๐๐๐	๗๕,๐๐๐	๗๕,๐๐๐			
			๖. คลองกว้าง ๑.๕๐ เมตร ยาว ๑,๐๐๐ เมตร ลึกเฉลี่ย ๑ เมตร จากสามแยกหนองยางเดี่ยว ถึง ที่นายนายอ่อนสา จันซารา	๒๒๕,๐๐๐	๒๒๕,๐๐๐	๒๒๕,๐๐๐	๒๒๕,๐๐๐	๒๒๕,๐๐๐			
			๗. คลองกว้าง ๑.๕๐ เมตร ยาว ๕๐๐ เมตร ลึกเฉลี่ย ๑ เมตร จากสี่แยกที่นายนายจัน ถึง สี่แยกหนองหญ้าแพรก	๗๕,๐๐๐	๗๕,๐๐๐	๗๕,๐๐๐	๗๕,๐๐๐	๗๕,๐๐๐			
			๘. คลองกว้าง ๑.๕๐ เมตร ยาว ๑,๒๐๐ เมตร ลึกเฉลี่ย ๑ เมตร จากสามแยกบ้านนางสมร ถึง สามแยกโพนหินแดง	๑๘๐,๐๐๐	๑๘๐,๐๐๐	๑๘๐,๐๐๐	๑๘๐,๐๐๐	๑๘๐,๐๐๐			
			๙. คลองกว้าง ๑.๕๐ เมตร ยาว ๓,๐๐๐ เมตร ลึกเฉลี่ย ๑ เมตร จากสามแยกถึง ประปา หมู่ที่ ๔ ถึง โพนสะพังกอก	๔๕๐,๐๐๐	๔๕๐,๐๐๐	๔๕๐,๐๐๐	๔๕๐,๐๐๐	๔๕๐,๐๐๐			

ที่	โครงการ/ กิจกรรม	วัตถุประสงค์	เป้าหมาย (ผลผลิตของ โครงการ)	งบประมาณและที่ผ่านมา					ตัวชี้วัด (KPI)	ผลลัพธ์ที่คาดว่าจะ ได้รับ	หน่วยงานที่ รับผิดชอบ
				๒๕๖๖ (บาท)	๒๕๖๗ (บาท)	๒๕๖๘ (บาท)	๒๕๖๙ (บาท)	๒๕๗๐ (บาท)			
๑๔	ปรับปรุง ซ่อมแซม วัสดุ อุปกรณ์ต่างๆของ สถานีสูบน้ำ ภายในเขตพื้นที่	เพื่อให้สถานีสูบน้ำ สามารถสูบน้ำให้กับ เกษตรกรในการทำ การเพาะปลูกได้ตลอด ทั้งปี และเพื่อให้สถานี สูบน้ำมีอายุการใช้งาน ที่ยาวนานมากขึ้น	สถานีสูบน้ำ จำนวน ๒ สถานี โดยการปรับปรุงหรือ ซ่อมแซมสถานีสูบน้ำ จำนวน ๕ ครั้ง/ปี	๔๐๐,๐๐๐	๔๐๐,๐๐๐	๔๐๐,๐๐๐	๔๐๐,๐๐๐	๔๐๐,๐๐๐	จำนวน ครั้ง	สถานีสูบน้ำได้รับ การปรับปรุง/ซ่อม แซมทำให้มีอายุการ ใช้งานที่ยาวนานขึ้น และสามารถสูบน้ำ ให้กับเกษตรกรใน การทำกรเพาะปลูก ได้ตลอดทั้งปี	กองช่าง อบต.โพธิ์ ใหญ่
๑๕	จ้างเหมาบริการ ดูแลสถานีสูบน้ำ บ้าน หนองกุงน้อย	เพื่อให้มีเจ้าหน้าที่ สถานีสูบน้ำสามารถ สูบน้ำให้กับเกษตรกร	จ้างเหมาบริการดูแลสถานีสูบน้ำ บ้านหนองกุงน้อย จำนวน ๑ คน	๗๒,๐๐๐	๗๒,๐๐๐	๗๒,๐๐๐	๗๒,๐๐๐	๗๒,๐๐๐	คน	เจ้าหน้าที่สถานีสูบน้ำ สามารถสูบน้ำ ให้กับเกษตรกร	กองช่าง อบต.โพธิ์ ใหญ่
๑๖	ปรับปรุง/ ซ่อมแซม คลอง ส่งน้ำภายในเขต พื้นที่	เพื่อให้คลองส่งน้ำมี อายุการใช้งานที่ ยาวนานขึ้น และ สามารถส่งน้ำให้กับ เกษตรกรในการทำ การเพาะปลูกได้ตลอด ทั้งปี	ปรับปรุง หรือซ่อมแซมคลอง ส่งน้ำในเขตพื้นที่ จำนวน ๘ สาย โดยการปรับปรุงหรือ ซ่อมแซม ปีละ ๘ ครั้ง	๒๐๐,๐๐๐	๒๐๐,๐๐๐	๒๐๐,๐๐๐	๒๐๐,๐๐๐	๒๐๐,๐๐๐	จำนวน ครั้ง	คลองส่งน้ำได้รับการ ปรับปรุงหรือ ซ่อมแซมทำให้มีอายุ การใช้งานที่ยาว นานขึ้น และสามารถ ส่งน้ำให้เกษตรกรทำ การเพาะปลูกได้ ตลอดทั้งปี	กองช่าง อบต.โพธิ์ ใหญ่

ที่	โครงการ/กิจกรรม	วัตถุประสงค์	เป้าหมาย (ผลผลิตของโครงการ)	งบประมาณและที่ผ่านมา					ตัวชี้วัด (KPI)	ผลลัพธ์ที่คาดว่าจะได้รับ	หน่วยงานที่รับผิดชอบ
				๒๕๖๖ (บาท)	๒๕๖๗ (บาท)	๒๕๖๘ (บาท)	๒๕๖๙ (บาท)	๒๕๗๐ (บาท)			
๑๗	ขุดลอกคลองสาธารณะ หมู่ที่ ๑	เพื่อเก็บกักน้ำไว้ใช้เพื่อทำการเกษตร	ขุดลอกคลองกว้าง ๔ เมตร ยาว ๕๐๐ เมตร ลึก ๓ เมตร จากถนน ๒๐๔๓ ถึงป่าตানা (ฝายขวาง)	-	-	๓๐๐,๐๐๐	-	-	๘๐% ประชาชนได้ประโยชน์เพิ่มขึ้น	สามารถป้องกันและแก้ไขปัญหา น้ำท่วมขังได้ และสามารถระบายน้ำได้อย่างรวดเร็ว	กองช่าง อบต.โพธิ์ใหญ่
๑๘	ขุดลอกหนองคูบัง หมู่ที่ ๓	เพื่อเก็บกักน้ำไว้ใช้เพื่อทำการเกษตร	ขุดลอกหนองคูบัง กว้าง ๔๐ เมตร ยาว ๔๐ เมตร ลึก ๓	๓๐๐,๐๐๐	-	-	-	-			
๑๙	ขุดลอกหนองโน หมู่ ๖	เพื่อเก็บกักน้ำไว้ใช้เพื่อทำการเกษตร	ขุดลอกหนองโนและปรับภูมิทัศน์ กว้าง ๘ เมตร ยาว ๔๐ เมตร ลึก ๓ เมตร	-	-	-	-	๓๐๐,๐๐๐			
๒๐	ขุดลอกหนองหญ้าแพรก หมู่ ๖	เพื่อเก็บกักน้ำไว้ใช้ทำการเกษตรทำคันดินแก้มลิงรอบหนอง	ขุดลอกหนองหญ้าแพรก กว้าง ๘๑ เมตร ยาว ๑๐๒ เมตร ลึกเฉลี่ย ๑.๒๐ เมตร หรือปริมาณดินขุดไม่น้อยกว่า ๙,๙๑๔ ลบ.ม.	๔๙๙,๐๐๐	๔๙๙,๐๐๐	๔๙๙,๐๐๐	๔๙๙,๐๐๐	๔๙๙,๐๐๐			
๒๑	ขุดลอกลำธารสาธารณะประโยชน์ หมู่ ๖	เพื่อเก็บกักน้ำไว้ใช้เพื่อทำการเกษตร	ขุดลอกลำธารสาธารณะประโยชน์ จากคลองส่งน้ำ Mc ๔ L และ Mc ๓ L ไปถึง ถนนทางหลวงสาย ๒๐๔๓	-	๑๐๐,๐๐๐	-	-	-			
๒๒	ขุดลอกร่องกะยอม หมู่ ๗	เพื่อเก็บกักน้ำไว้ใช้เพื่อทำการเกษตร	ขุดลอกร่องกะยอม จากสะพาน ถนนรพช. ไปทาง ถนนดิน ฐานจุดบั้งไฟไปคลองชลประทาน	-	๓๐๐,๐๐๐	-	-	-			
๒๓	ขุดลอกหนองเปลือย หมู่ ๑๒	เพื่อเก็บกักน้ำไว้ใช้เพื่อทำการเกษตร	ขุดลอกหนองเปลือย กว้าง ๕๐ เมตร ยาว ๒๑๐ เมตร ลึก ๑ เมตร	-	-	๕๐๐,๐๐๐	-	-			

ที่	โครงการ/กิจกรรม	วัตถุประสงค์	เป้าหมาย (ผลผลิตของโครงการ)	งบประมาณและที่ผ่านมา					ตัวชี้วัด (KPI)	ผลลัพธ์ที่คาดว่าจะได้รับ	หน่วยงานที่รับผิดชอบ
				๒๕๖๖ (บาท)	๒๕๖๗ (บาท)	๒๕๖๘ (บาท)	๒๕๖๙ (บาท)	๒๕๗๐ (บาท)			
๒๔	ขุดลอกหนอง กุดน้อย หมู่ ๑๓ บ้านท่าไฮ	เพื่อเก็บกักน้ำไว้ใช้เพื่อทำการเกษตร	ขุดลอกหนองกุดน้อยเพื่อเก็บกักน้ำ ๑๕๕,๐๔๖.๒๔ ตร.ม. ลึกเฉลี่ย ๓.๐๐ เมตร	๑๐,๐๐๐,๐๐๐	๑๐,๐๐๐,๐๐๐	๑๐,๐๐๐,๐๐๐	๑๐,๐๐๐,๐๐๐	๑๐,๐๐๐,๐๐๐	๘๐% ประชาชนได้ประโยชน์เพิ่มขึ้น	สามารถป้องกันและแก้ไขปัญหา น้ำท่วมขังได้ และสามารถระบายน้ำได้อย่างรวดเร็ว	กองช่าง อบต.โพธิ์ใหญ่
๒๕	ขุดลอกหนองเกษตร หมู่ ๑๓	เพื่อเก็บกักน้ำไว้ใช้เพื่อทำการเกษตร	ขุดลอกหนองเกษตร พื้นที่ ๑๘ ไร่	-	-	๑,๕๐๐,๐๐๐	-	-			
๒๖	ขุดลอกหนองแวง หมู่ ๔	เพื่อเก็บกักน้ำไว้ใช้เพื่อทำการเกษตร	ขุดลอกหนองแวง บ้านยาง เดี่ยว หมู่ ๔ กว้าง ๔ เมตร ยาว ๖๓๐ เมตร ลึก ๔ เมตร	๔,๖๘๐,๐๐๐	-	-	-	-			
๒๗	ขุดลอกหนองหินใหญ่ หมู่ ๕	เพื่อเก็บกักน้ำไว้ใช้เพื่อทำการเกษตร	ขุดลอกหนองหินใหญ่ พื้นที่ ๒๙ ไร่	-	๓,๐๐๐,๐๐๐	-	-	-			
๒๘	ขุดลอกเรียงเปลือย หมู่ ๗ บ้านหนอง กุงน้อย	เพื่อเก็บกักน้ำไว้ใช้เพื่อทำการเกษตร	ขุดลอกเรียงเปลือย กว้าง ๒ เมตร ยาว ๒,๔๔๐ เมตร ลึกเฉลี่ย ๒ เมตร	๔๕๒,๐๐๐	๔๕๒,๐๐๐	๔๕๒,๐๐๐	๔๕๒,๐๐๐	๔๕๒,๐๐๐			
๒๙	โครงการสถานีสูบน้ำด้วยพลังงานแสงอาทิตย์เพื่อการเกษตรบ้านหนองกุงน้อย หมู่ ๗	เพื่อให้สถานีสูบน้ำสามารถสูบน้ำให้กับเกษตรกรในการทำ การเพาะปลูกได้ตลอดทั้งปี	โครงการสถานีสูบน้ำด้วยพลังงานแสงอาทิตย์เพื่อการเกษตรกระจายน้ำด้วยท่อส่งน้ำขนาดกำลัง ๓๒๐ วัตต์	๑๐,๐๐๐,๐๐๐	๑๐,๐๐๐,๐๐๐	๑๐,๐๐๐,๐๐๐	๑๐,๐๐๐,๐๐๐	๑๐,๐๐๐,๐๐๐			
๓๐	โครงการสถานีสูบน้ำด้วยพลังงานแสงอาทิตย์เพื่อการเกษตรบ้านท่าโพธิ์ หมู่ ๑๑			๑๐,๐๐๐,๐๐๐	๑๐,๐๐๐,๐๐๐	๑๐,๐๐๐,๐๐๐	๑๐,๐๐๐,๐๐๐	๑๐,๐๐๐,๐๐๐			

๓.๓ แนวทางการพัฒนา : ส่งเสริม และสนับสนุนการใช้หลักปรัชญาเศรษฐกิจพอเพียงและเกษตรอินทรีย์

ที่	โครงการ/ กิจกรรม	วัตถุประสงค์	เป้าหมาย (ผลผลิตของ โครงการ)	งบประมาณและที่ผ่านมา					ตัวชี้วัด (KPI)	ผลลัพธ์ที่คาดว่าจะ ได้รับ	หน่วยงาน ที่ รับผิดชอบ
				๒๕๖๖ (บาท)	๒๕๖๗ (บาท)	๒๕๖๘ (บาท)	๒๕๖๙ (บาท)	๒๕๗๐ (บาท)			
๑	ส่งเสริมและสนับสนุน การดำเนินงานของหมู่บ้านเศรษฐกิจพอเพียง	เพื่อเป็นการกระตุ้นให้ประชาชนนำหลักปรัชญาเศรษฐกิจพอเพียงไปปฏิบัติในการดำรงชีวิตประจำวัน	ส่งเสริมการดำเนินงานหมู่บ้านเศรษฐกิจพอเพียง จำนวน ๑ ครั้ง/ปี	๕๐,๐๐๐	๕๐,๐๐๐	๕๐,๐๐๐	๕๐,๐๐๐	๕๐,๐๐๐	จำนวนครั้ง	ประชาชนมีความรู้ความเข้าใจหลักปรัชญาเศรษฐกิจพอเพียงจนสามารถนำไปปฏิบัติในการดำรงชีวิตประจำวัน	กองส่งเสริมการเกษตร
๒	ส่งเสริมการทำน้ำหมักชีวภาพ	๑. เพื่อให้เกษตรกรมีความรู้ความเข้าใจในการทำน้ำหมักชีวภาพ ๒. เพื่อส่งเสริมการใช้ น้ำหมักชีวภาพให้กับเกษตรกร	ฝึกอบรมการทำน้ำหมักชีวภาพให้กับเกษตรกร จำนวน ๑๐๐ คน จาก ๑๔ หมู่บ้าน	๓๐,๐๐๐	๓๐,๐๐๐	๓๐,๐๐๐	๓๐,๐๐๐	๓๐,๐๐๐	๘๐% ของผู้เข้าร่วมโครงการ	เกษตรกรมีความรู้ความเข้าใจในการทำน้ำหมักชีวภาพสามารถลดการใช้สารเคมีในการเพาะปลูกพืช	กองส่งเสริมการเกษตร
๓	โครงการฝึกอบรมการทำปุ๋ยหมักพืชผักสิ่งแวดล้อม	เพื่อให้ความรู้แก่เกษตรกรในการทำปุ๋ยหมัก	ฝึกอบรมเกษตรกรทั้ง ๑๔ หมู่บ้าน	๑๐,๐๐๐	๑๐,๐๐๐	๑๐,๐๐๐	๑๐,๐๐๐	๑๐,๐๐๐		ประชาชนมีความรู้มากขึ้น	ส่วนส่งเสริมการเกษตร

ที่	โครงการ/ กิจกรรม	วัตถุประสงค์	เป้าหมาย (ผลผลิตของ โครงการ)	งบประมาณและที่ผ่านมา					ตัวชี้วัด (KPI)	ผลลัพธ์ที่คาดว่าจะได้รับ	หน่วยงานที่ รับผิดชอบ
				๒๕๖๖ (บาท)	๒๕๖๗ (บาท)	๒๕๖๘ (บาท)	๒๕๖๙ (บาท)	๒๕๗๐ (บาท)			
๔	ฝึกอบรมหลักการ จัดการโรคและ แมลงศัตรูข้าวด้วย วิธีผสมผสาน	๑. เพื่อลดการใช้ สารเคมีในนาข้าว และลดต้นทุนใน การผลิต ๒. เพื่อผลิตสารชีว ภัณฑ์ป้องกันกำจัด โรคและแมลงศัตรู ข้าว	ฝึกอบรมให้กับกลุ่มเกษตรกรที่ สนใจ จำนวน ๑๐๐ คน จาก ๑๔ หมู่บ้าน	๓๐,๐๐๐	๓๐,๐๐๐	๓๐,๐๐๐	๓๐,๐๐๐	๓๐,๐๐๐	๘๐% ของ ผู้เข้าร่วม โครงการ	เกษตรกรมีความรู้ ความเข้าใจใน หลักการจัดการโรค และแมลงศัตรูข้าว ด้วยวิธีผสมผสาน และสามารถลด การใช้สารเคมีใน นาข้าว และลด ต้นทุนในการผลิต ลงได้ กำจัดโรค และแมลงศัตรูข้าว ได้	กองส่งเสริม การเกษตร
๕	ส่งเสริมและ สนับสนุนการปลูก ปุ๋ยพืชสด	เพื่อให้เกษตรกรได้ รู้จักวิธีการปลูก ปุ๋ยพืชสด และการ บำรุงรักษาดินให้มี ประโยชน์	ฝึกอบรมให้กับกลุ่มเกษตรกรที่ สนใจ จำนวน ๑๐๐ คน จาก ๑๔ หมู่บ้าน พร้อมทั้งแจกเมล็ด พันธุ์ปุ๋ยพืชสด	๔๐,๐๐๐	๔๐,๐๐๐	๔๐,๐๐๐	๔๐,๐๐๐	๔๐,๐๐๐	๘๐% ของ ผู้เข้าร่วม โครงการ	เกษตรกรมีความรู้ ความเข้าใจในการ ปลูกปุ๋ยพืชสด และ สามารถนำปุ๋ยพืช สดไปปลูกเพื่อ บำรุงรักษาดินให้มี ประโยชน์ได้	กองส่งเสริม การเกษตร

ที่	โครงการ/กิจกรรม	วัตถุประสงค์	เป้าหมาย (ผลผลิตของโครงการ)	งบประมาณและที่ผ่านมา					ตัวชี้วัด (KPI)	ผลลัพธ์ที่คาดว่าจะได้รับ	หน่วยงานที่รับผิดชอบ
				๒๕๖๖ (บาท)	๒๕๖๗ (บาท)	๒๕๖๘ (บาท)	๒๕๖๙ (บาท)	๒๕๗๐ (บาท)			
๖	ส่งเสริมการใช้ปุ๋ยในนาข้าวให้มีประสิทธิภาพ	เพื่อให้เกษตรกรได้รู้จักวิธีในการใช้ปุ๋ยในนาข้าว และการบำรุงรักษาดินให้มีประโยชน์	ฝึกอบรมให้กับกลุ่มเกษตรกร (สนับสนุน ๑๑ กลุ่ม)	๕๕๐,๐๐๐	๕๕๐,๐๐๐	๕๕๐,๐๐๐	๕๕๐,๐๐๐	๕๕๐,๐๐๐	๘๐% ของผู้เข้าร่วมโครงการ	เกษตรกรมีความรู้ความเข้าใจในการปลูกปุ๋ยพืชสด และสามารถนำไปปลูกเพื่อบำรุงรักษาดินให้มีประโยชน์ได้	กองส่งเสริมการเกษตร
๗	โครงการเกษตรอินทรีย์	ให้ความรู้แก่เกษตรกรในการผลิตข้าวอินทรีย์	ฝึกอบรมเกษตรกรเรื่องเกษตรอินทรีย์ จำนวน ๑ ครั้ง เกษตรกร ๑๐๐ ราย	๔๐,๐๐๐	๔๐,๐๐๐	๔๐,๐๐๐	๔๐,๐๐๐	๔๐,๐๐๐	๘๐% ของผู้เข้าร่วมโครงการ	เกษตรกรมีความรู้เรื่องเกษตรอินทรีย์และนำไปปฏิบัติ	กองส่งเสริมการเกษตร
๘	โครงการกำจัดวัชพืชในนาข้าวโดยชีววิธี	เพื่อสร้างเสริมสุขอนามัยชาวนา ลดการใช้สารเคมีในการผลิตข้าว	เกษตรกรที่สนใจร่วมโครงการในพื้นที่ ๑๔ หมู่บ้าน ไม่น้อยกว่า ๗๐ คน	๓๐,๐๐๐	๓๐,๐๐๐	๓๐,๐๐๐	๓๐,๐๐๐	๓๐,๐๐๐	หมู่บ้าน	เกษตรกรมีความรู้ความเข้าใจที่ถูกต้องในการใช้สารเคมี	กองส่งเสริมการเกษตร
๙	โครงการเลี้ยงปลาในบ่อซีเมนต์	เพื่อให้เกษตรกรมีอาหารบริโภคในครัวเรือนและมีรายได้เพิ่ม	ส่งเสริมให้เกษตรกรเลี้ยงปลาในบ่อซีเมนต์ทุกหมู่บ้าน	๒๐๐,๐๐๐	๒๐๐,๐๐๐	๒๐๐,๐๐๐	๒๐๐,๐๐๐	๒๐๐,๐๐๐	๘๐% ของผู้เข้าร่วมโครงการ	เกษตรกรที่ร่วมโครงการมีอาหารบริโภคในครัวเรือน และมีรายได้เพิ่ม	กองส่งเสริมการเกษตร
๑๐	โครงการส่งเสริมปลูกพืชหลากหลายในฤดูแล้ง	เพื่อเป็นจุดเรียนรู้แก่เกษตรกร ผู้สนใจการปลูกพืชที่มีความ	จัดทำจุดเรียนรู้และถ่ายทอดเทคโนโลยีการปลูกพืชใช้น้ำน้อย หลังฤดูทำนา	๓๕,๐๐๐	๓๕,๐๐๐	๓๕,๐๐๐	๓๕,๐๐๐	๓๕,๐๐๐	ประชาชน	สร้างรายได้แก่ครัวเรือนเกษตรกร ทดแทนการปลูกข้าวนาปรัง	กองส่งเสริมการเกษตร

		หลากหลาย									
--	--	----------	--	--	--	--	--	--	--	--	--

ที่	โครงการ/ กิจกรรม	วัตถุประสงค์	เป้าหมาย (ผลผลิตของ โครงการ)	งบประมาณและที่ผ่านมา					ตัวชี้วัด (KPI)	ผลลัพธ์ที่คาดว่าจะ ได้รับ	หน่วยงานที่ รับผิดชอบ
				๒๕๖๖ (บาท)	๒๕๖๗ (บาท)	๒๕๖๘ (บาท)	๒๕๖๙ (บาท)	๒๕๗๐ (บาท)			
๑๑	โครงการเพิ่ม ผลผลิตข้าว	เกษตรกรขาดแคลนข้าว พันธุ์ดีในชุมชน	จัดทำแปลงขยายพันธุ์ ข้าวหอมมะลิพันธุ์ดี จำนวน ๒๐๐ ไร่	๑๐๐,๐๐๐	๑๐๐,๐๐๐	๑๐๐,๐๐๐	๑๐๐,๐๐๐	๑๐๐,๐๐๐	พันธุ์ข้าว	เกษตรกรมีพันธุ์ข้าว พันธุ์ดีใช้ในชุมชน	กองส่งเสริม การเกษตร
๑๒	โครงการสร้าง ศูนย์เรียนรู้ เศรษฐกิจ พอเพียงชุมชน	เพื่อเป็นศูนย์กลางการ เรียนรู้เศรษฐกิจ พอเพียงในชุมชน	สร้างศูนย์เรียนรู้เศรษฐกิจ พอเพียงชุมชน ๑ แห่ง ในตำบล	๑๐๐,๐๐๐	๑๐๐,๐๐๐	๑๐๐,๐๐๐	๑๐๐,๐๐๐	๑๐๐,๐๐๐	จำนวนศูนย์ เรียนรู้	เกษตรกรได้ศึกษา เรียนรู้แนวทาง เศรษฐกิจพอเพียง และนำไปปฏิบัติ	กองส่งเสริม การเกษตร
๑๓	โครงการ สนับสนุนกลุ่ม อาชีพและ วิสาหกิจชุมชน	เพิ่มศักยภาพให้แก่กลุ่ม อาชีพและวิสาหกิจ ชุมชนในท้องถิ่น	ส่งเสริมกิจกรรมกลุ่ม อาชีพและวิสาหกิจชุมชน ทุกกลุ่ม	๑๒๐,๐๐๐	๑๒๐,๐๐๐	๑๒๐,๐๐๐	๑๒๐,๐๐๐	๑๒๐,๐๐๐	๘๐% ของ ผู้เข้าร่วม โครงการ	กลุ่มอาชีพและ วิสาหกิจชุมชนมี กิจกรรมต่อเนื่องและมี รายได้เพิ่ม	กองส่งเสริม การเกษตร
๑๔	โครงการผลิต ขยายเชื้อราไตร โคเรเตอร์มา	เกษตรกรมีความพร้อม และต้องการใช้เชื้อรา ไตรโคเรเตอร์มาควบคุม โรคพืชแทนการใช้ สารเคมี	๑. รวมกลุ่มเกษตรกรที่ สนใจในการใช้เชื้อราไตร โคเรเตอร์มา กลุ่มละ ๓๐ ราย ๒. ฝึกอบรมกระบวนการ ผลิตและวิธีการใช้เชื้อรา	๕๐,๐๐๐	๕๐,๐๐๐	๕๐,๐๐๐	๕๐,๐๐๐	๕๐,๐๐๐	๘๐% ของ ผู้เข้าร่วม โครงการ	เกษตรกรลดการใช้ สารเคมีในการผลิต พืชทำให้ต้นทุนการ ผลิตลดลง	กองส่งเสริม การเกษตร

			ไตรโคเรเดอร์มาที่ถูกต้อง เหมาะสม								
--	--	--	-------------------------------------	--	--	--	--	--	--	--	--

ที่	โครงการ/กิจกรรม	วัตถุประสงค์	เป้าหมาย (ผลผลิตของโครงการ)	งบประมาณและที่ผ่านมา					ตัวชี้วัด (KPI)	ผลลัพธ์ที่คาดว่าจะได้รับ	หน่วยงานที่รับผิดชอบ
				๒๕๖๖ (บาท)	๒๕๖๗ (บาท)	๒๕๖๘ (บาท)	๒๕๖๙ (บาท)	๒๕๗๐ (บาท)			
๑๕	โครงการสนับสนุนศูนย์บริการและถ่ายทอดเทคโนโลยีการเกษตร	เพื่อให้เกษตรกรได้รับการบริการข้อมูลด้านการเกษตรอย่างทั่วถึง	ส่งเสริมให้เกษตรกรในตำบลได้รับข้อมูลข่าวสารและการบริหารทางการเกษตร	๔๐,๐๐๐	๔๐,๐๐๐	๔๐,๐๐๐	๔๐,๐๐๐	๔๐,๐๐๐	๘๐% ของผู้เข้าร่วมโครงการ	ทุกครัวเรือนในตำบลได้รับความรู้และการบริการข้อมูลทางด้านการเกษตร	กองส่งเสริมการเกษตร
๑๖	ศึกษาดูงานคณะกรรมการศูนย์บริการและผู้นำท้องถิ่น	เพื่อเพิ่มศักยภาพคณะกรรมการศูนย์และผู้นำท้องถิ่น	นำคณะกรรมการศูนย์และผู้นำท้องถิ่นทัศนศึกษาและดูงานด้านการเกษตร	๔๐,๐๐๐	๔๐,๐๐๐	๔๐,๐๐๐	๔๐,๐๐๐	๔๐,๐๐๐	๘๐% ของผู้เข้าร่วมโครงการ	คณะกรรมการศูนย์และผู้นำท้องถิ่นได้รับความรู้ใหม่ ๆ เพื่อนำไปถ่ายทอดให้เกษตรกรในท้องถิ่น	กองส่งเสริมการเกษตร
๑๗	ก่อสร้างลานตากข้าวกลางประจำหมู่บ้าน หมู่ที่ ๑-๑๔	เพื่อให้มีสถานที่ตากข้าวหลังฤดูเก็บเกี่ยว	ก่อสร้างลานตากข้าวกลางประจำหมู่บ้าน ทั้ง ๑๔ หมู่บ้าน	๒๐๐,๐๐๐	๒๐๐,๐๐๐	๒๐๐,๐๐๐	๒๐๐,๐๐๐	๒๐๐,๐๐๐	แห่ง	ประชาชนมีลานตากข้าวกลางประจำหมู่บ้าน	กองส่งเสริมการเกษตร
๑๘	กองทุนปุ๋ยเพื่อการเกษตร หมู่ที่	เพื่อให้เกษตรกรมีปุ๋ยราคาถูกและประหยัดต้นทุนการ	จัดตั้งกองทุนปุ๋ยเพื่อการเกษตรทั้ง ๑๔	๑๐๐,๐๐๐	๑๐๐,๐๐๐	๑๐๐,๐๐๐	๑๐๐,๐๐๐	๑๐๐,๐๐๐	ประชาชนได้ประโยชน์	เกษตรกรมีปุ๋ยราคาถูกและประหยัด	กองส่งเสริมการเกษตร

	๑-๑๔	ผลิต	หมู่บ้าน							เพิ่มขึ้น	ต้นทุนการผลิต	
๑๙	จ้างเหมาผู้ดูแล บำรุงรักษาศูนย์ การเรียนรู้ เศรษฐกิจพอเพียง	เพื่อให้สถานที่ราชการมี ความสะอาดเป็นระเบียบ เรียบร้อย	จ้างเหมาผู้ดูแล บำรุงรักษาศูนย์การ เรียนรู้เศรษฐกิจพอเพียง ในตำบล ๑ แห่ง	๖๐,๐๐๐	๖๐,๐๐๐	๖๐,๐๐๐	๖๐,๐๐๐	๖๐,๐๐๐			สถานที่ราชการมีความ สะอาดเป็นระเบียบ เรียบร้อย	กองส่งเสริม การเกษตร

๓.๔ แนวทางการพัฒนา : จัดให้มี และบำรุงรักษาตลาด เพื่อรองรับสินค้าที่ผลิตได้ของประชาชน

ที่	โครงการ/กิจกรรม	วัตถุประสงค์	เป้าหมาย (ผลผลิตของ โครงการ)	งบประมาณและที่ผ่านมา					ตัวชี้วัด (KPI)	ผลลัพธ์ที่คาดว่าจะ ได้รับ	หน่วยงานที่ รับผิดชอบ
				๒๕๖๖ (บาท)	๒๕๖๗ (บาท)	๒๕๖๘ (บาท)	๒๕๖๙ (บาท)	๒๕๗๐ (บาท)			
๑	ปรับปรุง และบำรุง รักษาตลาดเศรษฐกิจ ชุมชนตำบลโพธิ์ใหญ่	เพื่อให้ตลาดเศรษฐกิจชุมชน ตำบลโพธิ์ใหญ่เป็นตลาดที่น่า ซื่อน่าขาย และเป็นที่ยอมรับ สินค้าของเกษตรกร	ปรับปรุงและบำรุงรักษา ตลาดเศรษฐกิจชุมชน จำนวน ๑ แห่ง	๕๐,๐๐๐	๕๐,๐๐๐	๕๐,๐๐๐	๕๐,๐๐๐	๕๐,๐๐๐	แห่ง	ตลาดเศรษฐกิจชุมชน ตำบลโพธิ์ใหญ่เป็น ตลาดที่น่าซื่อน่าขาย และเป็นตลาดที่ยอมรับ สินค้าของเกษตรกรได้	กองส่งเสริม การเกษตร
๒	ปรับปรุง ภูมิทัศน์ ตลาด อปต.โพธิ์ใหญ่	เพื่อความสวยงามถูก สุลักษณะ	ปรับปรุงภูมิทัศน์ ตลาด จำนวน ๑ แห่ง	๓๐๐,๐๐๐	๓๐๐,๐๐๐	๓๐๐,๐๐๐	๓๐๐,๐๐๐	๓๐๐,๐๐๐	แห่ง	ตลาดเศรษฐกิจชุมชน ตำบลโพธิ์ใหญ่เป็น ตลาดที่น่าซื่อน่าขาย และเป็นตลาดที่ยอมรับ สินค้าของเกษตรกรได้	กองส่งเสริม การเกษตร
๓	ก่อสร้างห้องน้ำตลาด เศรษฐกิจชุมชน ตำบลโพธิ์ใหญ่	เพื่อให้มีห้องน้ำสาธารณะไว้ สำหรับบริการประชาชนและ พ่อค้าแม่ค้าที่ตลาดเศรษฐกิจ	ก่อสร้างห้องน้ำสาธารณะ จำนวน ๒ ห้อง	๕๐,๐๐๐	-	-	-	-	ห้องน้ำ บริการ ประชาชน	ประชาชนและพ่อค้า แม่ค้าตลาดเศรษฐกิจ ชุมชน มีห้องน้ำไว้	กองส่งเสริม การเกษตร

		ชุมชนตำบลโพธิ์ใหญ่								บริการ		
๔	ชุดเจาะบ่อบาดาล ตลาดเศรษฐกิจ ชุมชนตำบลโพธิ์ใหญ่	เพื่อให้ประชาชนและพ่อค้า แม่ค้ามีน้ำไว้สำหรับการใช้ สอยและการอุปโภคอย่าง เพียงพอ	ชุดเจาะบ่อบาดาล จำนวน ๑ บ่อ	-	๓๐,๐๐๐	-	-	-	-	บ่อบาดาล เพิ่มขึ้น	ประชาชนและพ่อค้า แม่ค้าตลาดเศรษฐกิจ ชุมชน มีน้ำอย่าง เพียงพอ	กองส่งเสริม การเกษตร

แบบ ผ. ๐๒

ส่วนที่ ๓

รายละเอียดโครงการพัฒนา

แผนพัฒนาท้องถิ่นห้าปี (พ.ศ. ๒๕๖๖ – ๒๕๗๐) ฉบับแก้ไข ครั้งที่ ๑/๒๕๖๖

องค์การบริหารส่วนตำบลโพธิ์ใหญ่

ก. ยุทธศาสตร์ชาติ ๒๐ ปี ยุทธศาสตร์ที่ ๔ ยุทธศาสตร์ด้านการสร้างโอกาสความเสมอภาคและความเท่าเทียมทางสังคม

ข. แผนพัฒนาเศรษฐกิจและสังคมแห่งชาติ ฉบับที่ ๑๓ หมายความว่า ๙ ไทยมีความยากจนข้ามรุ่นลดลงและมีความคุ้มครองทางสังคมเราเพียงพอเหมาะสม

ค. Sustainable Development Goals: SDGs เป้าหมายที่ ๓ สร้างหลักประกันว่าคนมีชีวิตที่มีสุขภาพดีและส่งเสริมความเป็นอยู่ที่ดีขึ้น

ง. ยุทธศาสตร์การพัฒนาจังหวัดที่ ๑ : พัฒนาและส่งเสริมการเกษตรแบบอัจฉริยะ และอุตสาหกรรมแปรรูปผลผลิตทางการเกษตร

จ. ยุทธศาสตร์การพัฒนาของ อปท. ในเขตจังหวัดร้อยเอ็ดที่ ๒ : พัฒนาด้านคุณภาพชีวิตและสังคม

๔. ยุทธศาสตร์การพัฒนา ด้านสังคม และสิ่งแวดล้อม

๔.๑ กลยุทธ์ : ส่งเสริมและสนับสนุนการจัดสวัสดิการสังคม และพัฒนาคุณภาพชีวิตเด็ก เยาวชน สตรี ผู้สูงอายุ ผู้พิการ และผู้ด้อยโอกาสทางสังคม

แผนงานสังคมสงเคราะห์

ที่	โครงการ/ กิจกรรม	วัตถุประสงค์	เป้าหมาย (ผลผลิต ของโครงการ)	งบประมาณและที่ผ่านมา					ตัวชี้วัด (KPI)	ผลลัพธ์ที่คาดว่าจะ ได้รับ	หน่วยงานที่ รับผิดชอบ
				๒๕๖๖ (บาท)	๒๕๖๗ (บาท)	๒๕๖๘ (บาท)	๒๕๖๙ (บาท)	๒๕๗๐ (บาท)			
๑	ส่งเสริมและ สนับสนุนเบี้ยยัง ชีพผู้สูงอายุ	เพื่อพัฒนาคุณภาพชีวิตของ ผู้สูงอายุให้มีคุณภาพชีวิตที่ดีขึ้น และให้มีขวัญและกำลังใจในการ	ผู้สูงอายุที่มีสิทธิได้รับ เบี้ยยังชีพ	๙,๕๐๔,๐๐๐ (เงินอุดหนุน ทั่วไป)	๙,๕๐๔,๐๐๐ (เงินอุดหนุน ทั่วไป)	๙,๕๐๔,๐๐ ๐ (เงิน)	๙,๕๐๔,๐๐๐ (เงินอุดหนุน ทั่วไป)	๙,๕๐๔,๐๐๐ (เงินอุดหนุน ทั่วไป)	จำนวน ผู้สูงอายุ	ผู้สูงอายุมีคุณภาพ ชีวิตและความเป็นอยู่ ที่ดีขึ้น มีขวัญกำลังใจ	กองสวัสดิการฯ อบต.โพธิ์ใหญ่

		ดำเนินชีวิต				อุดหนุน ทั่วไป)				ในการดำเนินชีวิต ต่อไปในสังคม	
๒	ส่งเสริมและ สนับสนุนเบี้ยยัง ชีพผู้พิการ	เพื่อพัฒนาคุณภาพชีวิตของผู้ พิการให้มีคุณภาพชีวิตที่ดีขึ้น และให้มีขวัญและกำลังใจในการ ดำเนินชีวิต	ผู้พิการที่มีสิทธิได้รับ เบี้ยยังชีพ	๓,๕๐๐,๐๐๐ (เงินอุดหนุน ทั่วไป)	๓,๕๐๐,๐๐๐ (เงินอุดหนุน ทั่วไป)	๓,๕๐๐, ๐๐๐ (เงินอุดหนุน ทั่วไป)	๓,๕๐๐,๐๐๐ (เงินอุดหนุน ทั่วไป)	๓,๕๐๐,๐๐๐ (เงินอุดหนุน ทั่วไป)	จำนวนผู้ พิการ	ผู้พิการมีคุณภาพชีวิต และความเป็นอยู่ที่ดี ขึ้น มีขวัญกำลังใจใน การดำเนินชีวิตต่อไป ในสังคม	กองสวัสดิการฯ อบต.โพธิ์ใหญ่

ที่	โครงการ/ กิจกรรม	วัตถุประสงค์	เป้าหมาย (ผลผลิต ของโครงการ)	งบประมาณและที่ผ่านมา					ตัวชี้วัด (KPI)	ผลลัพธ์ที่คาดว่าจะ ได้รับ	หน่วยงานที่ รับผิดชอบ
				๒๕๖๖ (บาท)	๒๕๖๗ (บาท)	๒๕๖๘ (บาท)	๒๕๖๙ (บาท)	๒๕๗๐ (บาท)			
๓	สนับสนุนเบี้ยยัง ชีพผู้ป่วยเอดส์	เพื่อพัฒนาคุณภาพชีวิต ของผู้ป่วยเอดส์ให้มี คุณภาพชีวิตที่ดีขึ้น และ ให้มีขวัญและกำลังใจใน การดำเนินชีวิต	ผู้ป่วยเอดส์ที่ได้รับ เบี้ยยังชีพ	๙๐,๐๐๐	๙๐,๐๐๐	๙๐,๐๐๐	๙๐,๐๐๐	๙๐,๐๐๐	จำนวน ผู้ป่วยเอดส์	ผู้ป่วยเอดส์มีคุณภาพ ชีวิตและความเป็น อยู่ที่ดีขึ้น มีขวัญ กำลังใจในการดำเนิน ชีวิตต่อไปในสังคม	กองสวัสดิการฯ อบต.โพธิ์ใหญ่
๔	โครงการออก ให้บริการจ่ายเบี้ย ยังชีพแก่ผู้สูงอายุ ผู้พิการ เอดส์	เพื่ออำนวยความสะดวก ให้กับผู้ได้รับเบี้ยยังชีพทุก คน และเพื่อเป็นการ ให้บริการกับประชาชน	ออกจ่ายเบี้ยยังชีพ ให้กับประชาชน ประจำเดือน ทุกเดือน	๑๐,๐๐๐	๑๐,๐๐๐	๑๐,๐๐๐	๑๐,๐๐๐	๑๐,๐๐๐	จำนวนครั้ง ที่ออก ให้บริการ	ผู้ได้รับเบี้ยยังชีพทุก คนได้รับความ สะดวก สบายในการ รับเบี้ยยังชีพและ อบต.ได้ให้บริการกับ ประชาชน	กองสวัสดิการฯ อบต.โพธิ์ใหญ่
๕	ส่งเสริมและ สนับสนุนวันรวม	เพื่อให้หน่วยงานได้มีส่วน ร่วมในกิจกรรมวันรวม	สนับสนุน งบประมาณ จำนวน	๕,๐๐๐	๕,๐๐๐	๕,๐๐๐	๕,๐๐๐	๕,๐๐๐	จำนวนครั้ง	หน่วยงานได้มีส่วน ร่วมในกิจกรรมวัน	กองสวัสดิการฯ อบต.โพธิ์ใหญ่

	น้ำใจให้กาชาด	น้ำใจให้กาชาด	๑ ครั้ง/ปี							รวมน้ำใจให้กาชาด	
๖	โครงการจัดกิจกรรมวันผู้สูงอายุ	เพื่อสร้างขวัญและกำลังใจในการดำเนินชีวิตให้กับผู้สูงอายุ และเพื่อพัฒนาคุณภาพชีวิตให้กับผู้สูงอายุ	ผู้สูงอายุในเขตพื้นที่ ๑๔ หมู่บ้าน	๒๐๐,๐๐๐	๒๐๐,๐๐๐	๒๐๐,๐๐๐	๒๐๐,๐๐๐	๒๐๐,๐๐๐	จำนวนผู้สูงอายุที่เข้าร่วมกิจกรรม	ผู้สูงอายุมีคุณภาพชีวิตที่ดี และมีขวัญกำลังใจในการดำเนินชีวิต	กองสวัสดิการฯ อบต.โพธิ์ใหญ่

ที่	โครงการ/กิจกรรม	วัตถุประสงค์	เป้าหมาย (ผลผลิตของโครงการ)	งบประมาณและที่ผ่านมา					ตัวชี้วัด (KPI)	ผลลัพธ์ที่คาดว่าจะได้รับ	หน่วยงานที่รับผิดชอบ
				๒๕๖๖ (บาท)	๒๕๖๗ (บาท)	๒๕๖๘ (บาท)	๒๕๖๙ (บาท)	๒๕๗๐ (บาท)			
๗	สนับสนุนกิจกรรมโรงเรียนผู้สูงอายุ	เพื่อส่งเสริมการพัฒนาคุณภาพชีวิตและการจัดการเรียนรู้ตลอดชีวิตของผู้สูงอายุ	สนับสนุนส่งเสริมกิจกรรมผู้สูงอายุ ชาย - หญิง ที่มีภูมิลำเนาในเขตตำบลโพธิ์ใหญ่อายุ ๖๐ ขึ้นไป	๕๐,๐๐๐	๕๐,๐๐๐	๕๐,๐๐๐	๕๐,๐๐๐	๕๐,๐๐๐	ผู้สูงอายุและผู้พิการ	ทำให้มีสุขภาพแข็งแรง กระฉับกระเฉง	กองสวัสดิการฯ อบต.โพธิ์ใหญ่
๘	ปรับปรุงห้องน้ำทางลาดสำหรับผู้สูงอายุ ผู้พิการ	เพื่ออำนวยความสะดวกให้แก่ผู้สูงอายุ และผู้พิการ	ปรับปรุงห้องน้ำผู้สูงอายุ ๖๐ ปีขึ้นไป และผู้พิการ จำนวน ๑ แห่ง	๒๐๐,๐๐๐	๒๐๐,๐๐๐	๒๐๐,๐๐๐	๒๐๐,๐๐๐	๒๐๐,๐๐๐	ผู้สูงอายุและผู้พิการ	มีห้องน้ำสำหรับผู้สูงอายุและผู้พิการ	กองสวัสดิการฯ อบต.โพธิ์ใหญ่
๙	ก่อสร้างบ้านให้ผู้ด้อยโอกาสทาง	เพื่อพัฒนาคุณภาพชีวิตผู้ด้อยโอกาสให้ดีขึ้น	ก่อสร้างบ้านให้ผู้ด้อยโอกาส ในเขต	๒๐๐,๐๐๐	๒๐๐,๐๐๐	๒๐๐,๐๐๐	๒๐๐,๐๐๐	๒๐๐,๐๐๐	ผู้ด้อยโอกาส	ผู้ด้อยโอกาสมีคุณภาพชีวิตดีขึ้น	กองสวัสดิการฯ อบต.โพธิ์ใหญ่

	สังคม		พื้นที่ตำบลโพธิ์ใหญ่								
--	-------	--	----------------------	--	--	--	--	--	--	--	--

๔.๒ แนวทางการพัฒนา : ส่งเสริมและสนับสนุนการป้องกันและแก้ไขปัญหายาเสพติดและปัญหาสังคมต่าง ๆ ภายในท้องถิ่น

ที่	โครงการ/กิจกรรม	วัตถุประสงค์	เป้าหมาย (ผลผลิตของโครงการ)	งบประมาณและที่ผ่านมา					ตัวชี้วัด (KPI)	ผลลัพธ์ที่คาดว่าจะได้รับ	หน่วยงานที่รับผิดชอบ
				๒๕๖๖ (บาท)	๒๕๖๗ (บาท)	๒๕๖๘ (บาท)	๒๕๖๙ (บาท)	๒๕๗๐ (บาท)			
๑	ป้องกันและแก้ไขปัญหายาเสพติด	เพื่อป้องกันและแก้ไขปัญหายาเสพติดไม่ให้ระบาดหรือขยายตัวภายในเขตพื้นที่	จัดกิจกรรมรณรงค์ประชาสัมพันธ์ จำนวน ๒ ครั้ง	๑๐,๐๐๐	๕๐,๐๐๐	๕๐,๐๐๐	๕๐,๐๐๐	๕๐,๐๐๐	จำนวนครั้ง	ปัญหายาเสพติดไม่ระบาดหรือไม่ขยายตัวเพิ่มขึ้นภายในเขตพื้นที่	สำนักงานปลัด อบต.โพธิ์ใหญ่
๒	ส่งเสริมกิจกรรมการบำบัดรักษาผู้เสพยาเสพติด	เพื่อส่งเสริมกิจกรรมการบำบัดรักษาผู้เสพยาเสพติด	ส่งเสริมกิจกรรมการบำบัดรักษาให้กับผู้เสพยาเสพติดภายในพื้นที่	๑๐,๐๐๐	๑๐,๐๐๐	๑๐,๐๐๐	๑๐,๐๐๐	๑๐,๐๐๐	๘๐% ของผู้เข้ารับการบำบัด	ผู้เสพยาเสพติดได้รับการบำบัดรักษาและฟื้นฟูสภาพร่างกายและจิตใจและสามารถดำรงชีวิตในสังคมได้ตามปกติ	สำนักงานปลัด อบต.โพธิ์ใหญ่
๓	ส่งเสริมสนับสนุนกิจกรรมต่อต้านยาเสพติด	เพื่อส่งเสริมสนับสนุนกิจกรรมต่อต้านยาเสพติด	จัดกิจกรรมส่งเสริมสนับสนุนต่อต้านยาเสพติดในเขตพื้นที่ ผู้เข้าร่วม ๕๐ คน	๓๐,๐๐๐	๓๐,๐๐๐	๓๐,๐๐๐	๓๐,๐๐๐	๓๐,๐๐๐	๘๐% ของผู้เข้ารับการอบรม	เครือข่ายพลังแผ่นดินมีศักยภาพในการทำงานมากขึ้น และชุมชนมีความเข้มแข็ง	สำนักงานปลัด อบต.โพธิ์ใหญ่

ที่	โครงการ/กิจกรรม	วัตถุประสงค์	เป้าหมาย (ผลผลิตของโครงการ)	งบประมาณและที่ผ่านมา					ตัวชี้วัด (KPI)	ผลลัพธ์ที่คาดว่าจะได้รับ	หน่วยงานที่รับผิดชอบ
				๒๕๖๖ (บาท)	๒๕๖๗ (บาท)	๒๕๖๘ (บาท)	๒๕๖๙ (บาท)	๒๕๗๐ (บาท)			
๔	การป้องกันและแก้ไขปัญหาความรุนแรงต่อเด็ก สตรี และบุคคลในครอบครัว	เพื่อให้ผู้เข้ารับการมีความรู้ความเข้าใจเกี่ยวกับพระราชบัญญัติคุ้มครองผู้ถูกกระทำด้วยความรุนแรงในครอบครัว และเพื่อให้สังคมและชุมชนมีส่วนร่วมในการป้องกัน แก้ไขปัญหา	อบรมให้ความรู้เกี่ยวกับการป้องกันและแก้ไขปัญหาความรุนแรงต่อเด็ก สตรี และบุคคลในครอบครัว ให้กับกลุ่มเป้าหมาย จำนวน ๑๔๐ คน	๓๐,๐๐๐	๓๐,๐๐๐	๓๐,๐๐๐	๓๐,๐๐๐	๓๐,๐๐๐	๘๐% ของผู้เข้ารับการอบรม	ผู้เข้ารับการอบรมมีความรู้ความเข้าใจเกี่ยวกับผลกระทบของการใช้ความรุนแรงในครอบครัว รับทราบถึงโทษทัณฑ์ การคุ้มครองทางกฎหมายและลดการใช้ความรุนแรงต่อเด็ก สตรี และบุคคลในครอบครัว	สำนักงานปลัด อบต.โพธิ์ใหญ่
๕	ส่งเสริมและสนับสนุนการตั้งจุดตรวจร่วมสกัดยาเสพติด	เพื่อป้องกันและแก้ไขปัญหาการแพร่ระบาดของปัญหาเสพยาเสพติดในเขตพื้นที่	จัดตั้งจุดตรวจร่วมกับเจ้าหน้าที่ตำรวจ ปีละ ๑๐ ครั้ง	๑๐,๐๐๐	๑๐,๐๐๐	๑๐,๐๐๐	๑๐,๐๐๐	๑๐,๐๐๐	จำนวนครั้งตั้งจุดตรวจ	สามารถป้องกันและแก้ไขปัญหาการแพร่ระบาดของปัญหาเสพยาเสพติดในเขตพื้นที่ได้ในระดับหนึ่ง	สำนักงานปลัด อบต.โพธิ์ใหญ่

๔.๓ แนวทางการพัฒนา : ส่งเสริม สนับสนุนการรักษาความสงบเรียบร้อย ความปลอดภัยในชีวิตและทรัพย์สินและการป้องกันบรรเทาสาธารณภัยให้กับประชาชนในท้องถิ่น

แผนงาน : แผนงานรักษาความสงบภายใน

ที่	โครงการ/ กิจกรรม	วัตถุประสงค์	เป้าหมาย (ผลผลิตของ โครงการ)	งบประมาณและที่ผ่านมา					ตัวชี้วัด (KPI)	ผลลัพธ์ที่คาดว่าจะได้รับ	หน่วยงานที่ รับผิดชอบ
				๒๕๖๖ (บาท)	๒๕๖๗ (บาท)	๒๕๖๘ (บาท)	๒๕๖๙ (บาท)	๒๕๗๐ (บาท)			
๑	ป้องกันและลด อุบัติเหตุช่วง เทศกาล	๑. เพื่อป้องกันและลด อุบัติเหตุในชีวิตและทรัพย์สิน ของประชาชน ๒. เพื่ออำนวยความสะดวก ประชาชน ครู นักเรียน และผู้ปกครอง	จัดกิจกรรมส่งเสริมสนับสนุน ป้องกันและลดอุบัติเหตุในเขต พื้นที่ตำบลโพธิ์ใหญ่	๑๐๐,๐๐๐	๑๐๐,๐๐๐	๑๐๐,๐๐๐	๑๐๐,๐๐๐	๑๐๐,๐๐๐	ประชาชน ครู นักเรียน ผู้ปกครอง	๑. สามารถป้องกันและลด อุบัติเหตุประชาชนมีความ ปลอดภัยในชีวิต ทรัพย์สิน เพิ่มมากขึ้น ๒. ประชาชนผู้ใช้รถใช้ถนน ได้รับการอำนวยความสะดวก	สำนักงานปลัด อบต.โพธิ์ใหญ่
๒	สนับสนุนการ ช่วยเหลือ ประชาชนที่ ประสบสาธารณ ภัย	เพื่อช่วยเหลือและบรรเทา ความเดือดร้อนให้กับผู้ประสบ จากสาธารณภัยและภัย ธรรมชาติต่าง ๆ	ช่วยเหลือประชาชนที่ได้รับ ผลกระทบจาก สาธารณภัยต่าง ๆ จำนวน ๑๔ หมู่บ้าน	๖๐๐,๐๐๐	๖๐๐,๐๐๐	๖๐๐,๐๐๐	๖๐๐,๐๐๐	๖๐๐,๐๐๐	ประชาชน	ประชาชนที่ประสบภัย ธรรมชาติ ได้รับการ ช่วยเหลืออย่างทันท่วงที	สำนักงานปลัด อบต.โพธิ์ใหญ่
๓	จ้างเหมาบุคคล ปฏิบัติงานป้องกัน และบรรเทาสา ธารณภัย	เพื่อช่วยเหลือและบรรเทา ความเดือดร้อนให้กับผู้ประสบ จากสาธารณภัย	ช่วยเหลือประชาชนที่ได้รับ ผลกระทบจาก สาธารณภัยต่าง ๆ จำนวน ๑๔ หมู่บ้าน	๘๔,๐๐๐	๘๔,๐๐๐	๘๔,๐๐๐	๘๔,๐๐๐	๘๔,๐๐๐	ประชาชน	ประชาชนที่ประสบภัย ธรรมชาติ ได้รับการ ช่วยเหลืออย่างทันท่วงที	สำนักงานปลัด อบต.โพธิ์ใหญ่
๔	ติดตั้งกล้อง วงจรปิด (CCTV)	เพื่อป้องกันและแก้ไข ปัญหาการแพร่ระบาดของ ปัญหาอาชญากรรมและ อาชญากรรมในเขตพื้นที่	ติดตั้งกล้องวงจรปิด (CCTV) จำนวน ๑๐ ตัว บริเวณที่ ทำการ อบต.โพธิ์ใหญ่ และ บริเวณสี่แยกไฟแดงบ้านโนน ชัยศรี ม. ๖ ม. ๑๔	๓๐๐,๐๐๐	๓๐๐,๐๐๐	๓๐๐,๐๐๐	๓๐๐,๐๐๐	๓๐๐,๐๐๐	จำนวนที่ ติดตั้ง	สามารถป้องกันและ แก้ไขปัญหาการแพร่ ระบาดของปัญหาอาชญา กรรมในเขตพื้นที่ได้ใน ระดับหนึ่ง	สำนักงานปลัด อบต.โพธิ์ใหญ่

ที่	โครงการ/ กิจกรรม	วัตถุประสงค์	เป้าหมาย (ผลผลิตของ โครงการ)	งบประมาณและที่ผ่านมา					ตัวชี้วัด (KPI)	ผลลัพธ์ที่คาดว่าจะได้รับ	หน่วยงานที่ รับผิดชอบ
				๒๕๖๖ (บาท)	๒๕๖๗ (บาท)	๒๕๖๘ (บาท)	๒๕๖๙ (บาท)	๒๕๗๐ (บาท)			
๔	ติดตั้งกล้อง วงจรปิด (CCTV) ภายในรอบ หมู่บ้าน หมู่ ๑ - ๑๔	เพื่อป้องกันและแก้ไข ปัญหาการแพร่ระบาดของ ปัญหาอาชญากรรมในเขตพื้นที่ อาชญากรรมในเขตพื้นที่	ติดตั้งกล้องวงจรปิด (CCTV) บริเวณภายใน รอบหมู่บ้าน หมู่ที่ ๑- ๑๔	๓๐๐,๐๐๐	๓๐๐,๐๐๐	๓๐๐,๐๐๐	๓๐๐,๐๐๐	๓๐๐,๐๐๐	จำนวนที่ ติดตั้ง	สามารถป้องกันและแก้ไข ปัญหาการแพร่ระบาดของ ปัญหาอาชญากรรมในเขตพื้นที่ ได้ในระดับหนึ่ง	สำนักงาน ปลัด อบต.โพธิ์ใหญ่
๕	ติดตั้งเหล็กดัด บริเวณที่ทำการ อบต.โพธิ์ใหญ่	เพื่อป้องกันและแก้ไข ปัญหาอาชญากรรม ทรัพย์สินของราชการ เสียหาย	ติดตั้งเหล็กดัดบริเวณที่ ทำการ อบต.โพธิ์ใหญ่	๑๐๐,๐๐๐	๑๐๐,๐๐๐	๑๐๐,๐๐๐	๑๐๐,๐๐๐	๑๐๐,๐๐๐	๘๐ % ของ ผู้เข้าร่วม อบรม	สมาชิก อบปร. ได้สังเกตเห็นถึง ความสำคัญของวัน อบปร. และได้เข้าร่วมในกิจกรรมวัน อบปร.	สำนักงาน ปลัด อบต.โพธิ์ใหญ่
๖	ฝึกอบรม ทบทวน หลักสูตร อบปร.	เพื่อเพิ่มศักยภาพ ในการ ปฏิบัติงานและความรู้ ความเข้าใจในบทบาท หน้าที่ของ สมาชิก อบปร.	ฝึกอบรมทบทวน หลักสูตร อบปร.ให้ สมาชิก อบปร. จำนวน ๑๓๙ คน	๑๐๐,๐๐๐	๑๐๐,๐๐๐	๑๐๐,๐๐๐	๑๐๐,๐๐๐	๑๐๐,๐๐๐		สมาชิก อบปร. มีศักยภาพใน การปฏิบัติ งานเพิ่มขึ้น และ เข้าใจในบทบาทหน้าที่ของ อบปร. มากขึ้น	สำนักงาน ปลัด อบต.โพธิ์ใหญ่
๗	จัดซื้อจัดหา เครื่องแบบ พร้อมรองเท้า สำหรับสมาชิก อบปร.	เพื่อให้การปฏิบัติงานเกิด ความสะดวกและคล่องตัว และเป็นไปตามระเบียบ และแนวทางเดียวกัน	จัดซื้อจัดหาเครื่องแบบ ของสมาชิก อบปร. จำนวน ๑๓๙ ชุด พร้อม รองเท้า	๒๕๐,๐๐๐	๒๕๐,๐๐๐	๒๕๐,๐๐๐	๒๕๐,๐๐๐	๒๕๐,๐๐๐	สมาชิกมี เครื่องแบบ ที่เหมาะสม	สมาชิก อบปร. มีเครื่องแบบ ใช้ในการปฏิบัติงานทำให้เกิด ความสะดวกและคล่องตัว และเป็นไปตามระเบียบ ฯ	สำนักงาน ปลัด อบต.โพธิ์ใหญ่

ที่	โครงการ/ กิจกรรม	วัตถุประสงค์	เป้าหมาย (ผลผลิตของ โครงการ)	งบประมาณและที่ผ่านมา					ตัวชี้วัด (KPI)	ผลลัพธ์ที่คาดว่าจะได้รับ	หน่วยงานที่ รับผิดชอบ
				๒๕๖๖ (บาท)	๒๕๖๗ (บาท)	๒๕๖๘ (บาท)	๒๕๖๙ (บาท)	๒๕๗๐ (บาท)			
๘	จัดซื้อจัดหาวัสดุ อุปกรณ์ สำหรับ สมาชิก อปพร.	๑. เพื่อให้มีวิทยุสื่อสารใช้ในการ การปฏิบัติงาน และเพื่อให้ การปฏิบัติงานเกิดประสิทธิ ภาพ	๑. จัดซื้อจัดหาวิทยุสื่อสาร แบบมือถือ จำนวน ๑๐ เครื่อง	๑๐๐,๐๐๐	๑๐๐,๐๐๐	๑๐๐,๐๐๐	๑๐๐,๐๐๐	๑๐๐,๐๐๐	วิทยุสื่อสาร แบบมือถือ	สมาชิก อปพร. มีวิทยุสื่อสารใช้ในการ การปฏิบัติงาน ทำให้การ ปฏิบัติงานมีประสิทธิภาพเพิ่มมาก ขึ้น	สำนักงานปลัด อบต.โพธิ์ใหญ่
		๒. เพื่อให้การปฏิบัติงานเกิด ความสะดวก มีประสิทธิภาพ และมีความปลอดภัย	๒. จัดซื้อจัดหากระบอง ป้องกันตัว จำนวน ๕๐ ด้าม	๗,๕๐๐	๗,๕๐๐	๗,๕๐๐	๗,๕๐๐	๗,๕๐๐	กระบอง ป้องกันตัว	การปฏิบัติงานของสมาชิก อปพร. มีความสะดวกและเกิด ประสิทธิภาพเพิ่มขึ้น รวมทั้งมี ความปลอดภัยในการปฏิบัติงาน	สำนักงานปลัด อบต.โพธิ์ใหญ่
		๓. เพื่อให้การปฏิบัติงานเกิด ความสะดวก มีประสิทธิภาพ และมีความปลอดภัย	๓. จัดซื้อจัดหาเสื้อสะท้อน แสง จำนวน ๕๐ ตัว	๗,๕๐๐	๗,๕๐๐	๗,๕๐๐	๗,๕๐๐	๗,๕๐๐	เสื้อสะท้อน แสง	การปฏิบัติงานของสมาชิก อปพร. มีความสะดวกและเกิด ประสิทธิภาพเพิ่มขึ้น รวมทั้งมี ความปลอดภัยในการปฏิบัติงาน	สำนักงานปลัด อบต.โพธิ์ใหญ่
๙	ฝึกอบรมหลักสูตร อปพร. ให้สมาชิก ใหม่	เพื่อให้ความรู้กับสมาชิก อป พร. ใหม่	ฝึกอบรมหลักสูตร อปพร. ให้สมาชิกใหม่ จำนวน ๕๐ คน	๑๐๐,๐๐๐	-	-	๑๐๐,๐๐๐	-	อปพร.	สมาชิก อปพร.ใหม่ มีศักยภาพใน การปฏิบัติงานมากขึ้น	สำนักงานปลัด อบต.โพธิ์ใหญ่
๑๐	ฝึกอบรมทบทวน ชุดปฏิบัติการจิต อาสาภัยพิบัติ ประจำ อบต.	เพื่อเพิ่มศักยภาพ ในการ ปฏิบัติงานและความรู้ความ เข้าใจในบทบาทหน้าที่ของ สมาชิก	ฝึกอบรมทบทวน ชุด ปฏิบัติการจิตอาสาภัยพิบัติ ประจำ อบต.โพธิ์ใหญ่	๓๐,๐๐๐	๓๐,๐๐๐	๓๐,๐๐๐	๓๐,๐๐๐	๓๐,๐๐๐	ผู้เข้าร่วม อบรม	มีศักยภาพในการปฏิบัติ งาน เพิ่มขึ้น และเข้าใจในบทบาท หน้าที่ของมากขึ้น	สำนักงานปลัด อบต.โพธิ์ใหญ่

๔.๔ แนวทางการพัฒนา : ส่งเสริม สนับสนุน และสร้างจิตสำนึกในการอนุรักษ์ ฟื้นฟู ทรัพยากรธรรมชาติ และสิ่งแวดล้อมในท้องถิ่นให้คงอยู่อย่างยั่งยืน

ที่	โครงการ/ กิจกรรม	วัตถุประสงค์	เป้าหมาย (ผลผลิตของ โครงการ)	งบประมาณและที่ผ่านมา					ตัวชี้วัด (KPI)	ผลลัพธ์ที่คาดว่าจะ ได้รับ	หน่วยงานที่ รับผิดชอบ
				๒๕๖๖ (บาท)	๒๕๖๗ (บาท)	๒๕๖๘ (บาท)	๒๕๖๙ (บาท)	๒๕๗๐ (บาท)			
๑	ส่งเสริมการ ปลูกต้นไม้ หรือ ปลูกหญ้าแฝก ภายในเขตพื้นที่	๑. เพื่อเพิ่มพื้นที่ป่า และ บำรุงรักษาดินให้มีความอุดม สมบูรณ์ ๒. เพื่อเป็นการสร้างจิตสำนึก ให้กับประชาชนในการอนุรักษ์ ทรัพยากรธรรมชาติและ สิ่งแวดล้อม	๑. จัดการฝึกอบรม ให้กับประชาชน กลุ่มเป้าหมาย จำนวน ๑๔๐ คน จาก ๑๔ หมู่บ้าน	๑๐,๐๐๐	๑๐,๐๐๐	๑๐,๐๐๐	๑๐,๐๐๐	๑๐,๐๐๐	๘๐% ของ ผู้เข้าร่วม โครงการ	ประชาชนมีความรู้ความ เข้าใจ มีจิตสำนึก มีส่วน ร่วมและเล็งเห็นถึง ความสำคัญของการ อนุรักษ์ ฟื้นฟู ทรัพยากรธรรมชาติและ สิ่งแวดล้อม	กองส่งเสริม การเกษตร อบต.โพธิ์ใหญ่ ร่วมกับ หน่วยงานอื่นที่ เกี่ยวข้อง
			๒. จัดกิจกรรม เกี่ยวกับการปลูก ต้นไม้หรือหญ้า แฝก ปีละ ๓ ครั้ง ภายในเขตพื้นที่ ๑๔ หมู่บ้าน	๑๒,๐๐๐	๑๕,๐๐๐	๑๕,๐๐๐	๑๕,๐๐๐	๑๕,๐๐๐	จำนวน พันธุ์กล้า ไม้	ป่าไม่มีจำนวนเพิ่มมาก ขึ้น และดินได้รับการ บำรุงรักษา ทำให้ดินมี ความอุดมสมบูรณ์มาก ขึ้น และประชาชนมี จิตสำนึกในการอนุรักษ์ ทรัพยากรธรรมชาติและ สิ่งแวดล้อม	กองส่งเสริม การเกษตร อบต.โพธิ์ใหญ่
๒	ส่งเสริมและ สนับสนุนการไถ กลบตอซังข้าว	๑. เพื่อรณรงค์ให้เกษตรกรที่ทำ นาไถกลบตอซังข้าวแทนการ เผา และเป็นการ สร้างจิตสำนึก ในการอนุรักษ์ทรัพยากร ธรรมชาติและสิ่งแวดล้อม	จัดกิจกรรมรณรงค์ และประชาสัมพันธ์ ภายในเขตพื้นที่ ปี ละ ๒ ครั้ง	๑๐,๐๐๐	๑๐,๐๐๐	๑๐,๐๐๐	๑๐,๐๐๐	๑๐,๐๐๐	จำนวน ครั้ง	เกษตรกรทำการไถกลบ ตอซังข้าวแทนการเผา ทำให้ดินได้รับการ บำรุงรักษา	กองส่งเสริม การเกษตร อบต.โพธิ์ใหญ่

ที่	โครงการ/กิจกรรม	วัตถุประสงค์	เป้าหมาย (ผลผลิตของโครงการ)	งบประมาณและที่ผ่านมา					ตัวชี้วัด (KPI)	ผลลัพธ์ที่คาดว่าจะได้รับ	หน่วยงานที่รับผิดชอบ
				๒๕๖๖ (บาท)	๒๕๖๗ (บาท)	๒๕๖๘ (บาท)	๒๕๖๙ (บาท)	๒๕๗๐ (บาท)			
๓	ร้งวัดและปักหลักเขตที่สาธารณประโยชน์ภายในเขตพื้นที่	๑. เพื่อเป็นการป้องกันการบุกรุกพื้นที่สาธารณประโยชน์ ๒. เพื่อเป็นการสร้างจิตสำนึกในการอนุรักษ์ทรัพยากรธรรมชาติและสิ่งแวดล้อม	ดำเนินการร้งวัดและปักหลักเขตที่สาธารณประโยชน์ ปี ละ ๓ แปลง	๓๐,๐๐๐	๓๐,๐๐๐	๓๐,๐๐๐	๓๐,๐๐๐	๓๐,๐๐๐	จำนวนแปลง	สามารถป้องกันการบุกรุกที่สาธารณประโยชน์ได้ และประชาชนมีจิตสำนึกในการอนุรักษ์ทรัพยากรธรรมชาติและสิ่งแวดล้อมในพื้นที่สาธารณประโยชน์	อบต.โพธิ์ใหญ่ /สำนักงานที่ดิน
๔	ล้อมรั้วที่สาธารณประโยชน์ หมู่ที่ ๑๒	เพื่อเป็นการป้องกันการบุกรุกพื้นที่สาธารณประโยชน์ และให้มีแนวเขตที่แน่นอน	ล้อมรั้วรอบที่สาธารณะหนองเปลือย ระยะทาง ๗๐๐ เมตร เสาจำนวน ๒๘๐ ต้น	๔๐,๐๐๐	๔๐,๐๐๐	๔๐,๐๐๐	๔๐,๐๐๐	๔๐,๐๐๐	จำนวนต้น	สามารถป้องกันการบุกรุกที่สาธารณประโยชน์ได้ และหนองเปลือยมีแนวเขตที่แน่นอน	กองช่าง อบต.โพธิ์ใหญ่

๔.๕ แนวทางการพัฒนา : ส่งเสริม สนับสนุนให้มีการจัดการขยะ สิ่งปฏิกูล และการกำจัดน้ำเสียภายในท้องถิ่น

ที่	โครงการ/ กิจกรรม	วัตถุประสงค์	เป้าหมาย (ผลผลิตของ โครงการ)	งบประมาณและที่ผ่านมา					ตัวชี้วัด (KPI)	ผลลัพธ์ที่คาดว่าจะ ได้รับ	หน่วยงานที่ รับผิดชอบ	
				๒๕๖๖ (บาท)	๒๕๖๗ (บาท)	๒๕๖๘ (บาท)	๒๕๖๙ (บาท)	๒๕๗๐ (บาท)				
๑	ธนาคารขยะ รีไซเคิล	๑. เพื่อลดปัญหาการจัดการขยะและการกำจัดขยะมูลฝอย ๒. เพื่อสร้างจิตสำนึกในการคัดแยกขยะให้กับประชาชน ๓. เพื่อให้มีธนาคารขยะสำหรับบริการประชาชน	จัดตั้งธนาคารขยะรีไซเคิลจำนวน ๑ แห่ง ภายในเขตพื้นที่	๓๐,๐๐๐	๓๐,๐๐๐	๓๐,๐๐๐	๓๐,๐๐๐	๓๐,๐๐๐	สภาพแวดล้อมดีขึ้น	มีธนาคารขยะไว้ให้บริการประชาชน ทำให้ปัญหาการจัดการขยะและการกำจัดขยะมูลฝอยลดลง และประชาชนมีจิตสำนึกในการคัดแยกขยะ	สำนักงานปลัด อบต.โพธิ์ใหญ่/กองช่าง อบต.โพธิ์ใหญ่	
๒	จ้างเหมาบริการจัดเก็บขยะมูลฝอย	เพื่อลดปัญหาการจัดการขยะและการกำจัดขยะมูลฝอย	จ้างเหมาบริการจัดเก็บขยะมูลฝอยตามหมู่บ้านต่าง ๆ จำนวน ๔ คน	๒๘๘,๐๐๐	๒๘๘,๐๐๐	๓๕๐,๐๐๐	๓๕๐,๐๐๐	๓๕๐,๐๐๐				ทำให้ปัญหาการจัดการขยะและการกำจัดขยะมูลฝอยลดลง
๓	ชุดบ่อทิ้งขยะ หมู่ ๑ - ๑๔	เพื่อลดปัญหาขยะล้น	ชุดบ่อทิ้งขยะบริเวณที่สาธารณะประโยชน์ หมู่ ๑-๑๔	๓๐๐,๐๐๐	๓๐๐,๐๐๐	๓๐๐,๐๐๐	๓๐๐,๐๐๐	๓๐๐,๐๐๐				
๔	จัดซื้อถังขยะ หมู่ ๑ - ๑๔	เพื่อความเป็นระเบียบในการกำจัดขยะ	ซื้อถังขยะให้ประชาชนในพื้นที่ หมู่ ๑-๑๔	๑๐๐,๐๐๐	๑๐๐,๐๐๐	๑๐๐,๐๐๐	๑๐๐,๐๐๐	๑๐๐,๐๐๐				
๕	ก่อสร้างสถานที่กำจัดขยะ หมู่ ๑ - ๑๔	เพื่อให้มีสถานที่กำจัดขยะที่เหมาะสม	ก่อสร้างสถานที่กำจัดขยะบริเวณที่สาธารณะประโยชน์ หมู่ ๑ - ๑๔	๓๐๐,๐๐๐	๓๐๐,๐๐๐	๓๐๐,๐๐๐	๓๐๐,๐๐๐	๓๐๐,๐๐๐				

ส่วนที่ ๓
รายละเอียดโครงการพัฒนา
แผนพัฒนาท้องถิ่นห้าปี (พ.ศ. ๒๕๖๖ – ๒๕๗๐) ฉบับแก้ไข ครั้งที่ ๑/๒๕๖๖
องค์การบริหารส่วนตำบลโพธิ์ใหญ่

- ก. ยุทธศาสตร์ชาติ ๒๐ ปี ยุทธศาสตร์ที่ ๔ ยุทธศาสตร์ด้านการสร้างโอกาสความเสมอภาคและความเท่าเทียมทางสังคม
- ข. แผนพัฒนาเศรษฐกิจและสังคมแห่งชาติ ฉบับที่ ๑๓ หมายเหตุที่ ๔ ไทยเป็นศูนย์กลางทางการแพทย์และสุขภาพมูลค่าสูง
- ค. Sustainable Development Goals: SDGs เป้าหมายที่ ๓ สร้างหลักประกันว่าคนมีชีวิตที่มีสุขภาพดีและส่งเสริมความเป็นอยู่ที่ดีขึ้น
- ง. ยุทธศาสตร์การพัฒนาจังหวัดที่ ๓ : พัฒนาคมนทุกช่วงวัยและระบบนิเวศสนับสนุน (Ecosystem) เพื่อลดปัญหาความยากจนความเหลื่อมล้ำทางสังคม
- จ. ยุทธศาสตร์การพัฒนาของ อปท. ในเขตจังหวัดร้อยเอ็ดที่ ๒ : พัฒนาด้านคุณภาพชีวิตและสังคม

๕. ยุทธศาสตร์การพัฒนา ด้านสาธารณสุข การกีฬาและนันทนาการ

๕.๑ กลยุทธ์ : ส่งเสริม สนับสนุนการพัฒนางานด้านสาธารณสุข การส่งเสริมสุขภาพอนามัย และการป้องกันและควบคุมโรคให้กับประชาชนทุกกลุ่มอายุ

แผนงานสาธารณสุข

ที่	โครงการ/ กิจกรรม	วัตถุประสงค์	เป้าหมาย (ผลผลิตของ โครงการ)	งบประมาณและที่ผ่านมา					ตัวชี้วัด (KPI)	ผลลัพธ์ที่คาดว่าจะ ได้รับ	หน่วยงานที่ รับผิดชอบ
				๒๕๖๖ (บาท)	๒๕๖๗ (บาท)	๒๕๖๘ (บาท)	๒๕๖๙ (บาท)	๒๕๗๐ (บาท)			
๑	เฝ้าระวังและ ควบคุมป้องกัน โรคไวรัสโคโรนา ๒๐๑๙	เพื่อเป็นการเฝ้า ระวังและควบคุม โรคไวรัสโคโรนา ๒๐๑๙ ให้มี ประสิทธิภาพมาก ยิ่งขึ้น	หมู่บ้านในเขตพื้นที่ จำนวน ๑๔ หมู่บ้าน โรงเรียน ๕ แห่ง รพ.สต.โพธิ์ใหญ่ ๑ แห่ง	๒๐๐,๐๐๐	๒๐๐,๐๐๐	๒๐๐,๐๐๐	๒๐๐,๐๐๐	๒๐๐,๐๐๐	ประชาชน	สามารถป้องกันและ ควบคุมการแพร่ระบาด ของโรคไวรัสโคโรนา ๒๐๑๙ ได้	อบต.โพธิ์ใหญ่ ร่วมกับ /รพ.สต. โพธิ์ใหญ่
๒	การเฝ้าระวัง ควบคุมและ ป้องกันโรค ไข้หวัดใหญ่	เพื่อลดอัตราผู้ป่วย และป้องกันไม่ให้ เกิดโรคไข้หวัดใหญ่ ภายในพื้นที่	หมู่บ้านในเขตพื้นที่ จำนวน ๑๔ หมู่บ้าน	๒๐,๐๐๐ (งบ อบต./ กองทุนฯ)	๒๐,๐๐๐ (งบ อบต./ กองทุนฯ)	๒๐,๐๐๐ (งบ อบต./ กองทุนฯ)	๒๐,๐๐๐ (งบ อบต./ กองทุนฯ)	๒๐,๐๐๐ (งบ อบต./ กองทุนฯ)	จำนวนหมู่บ้าน	ผู้ป่วยด้วยโรคไข้หวัดใหญ่ ลดลงหรือไม่มี และ สามารถป้องกันโรค ไข้หวัดใหญ่ภายในพื้นที่ได้	อบต.โพธิ์ใหญ่ ร่วมกับ /รพ.สต. โพธิ์ใหญ่

ที่	โครงการ/ กิจกรรม	วัตถุประสงค์	เป้าหมาย (ผลผลิตของ โครงการ)	งบประมาณและที่ผ่านมา					ตัวชี้วัด (KPI)	ผลลัพธ์ที่คาดว่าจะ ได้รับ	หน่วยงานที่ รับผิดชอบ
				๒๕๖๖ (บาท)	๒๕๖๗ (บาท)	๒๕๖๘ (บาท)	๒๕๖๙ (บาท)	๒๕๗๐ (บาท)			
๓	การเฝ้าระวัง ควบคุมและ ป้องกันโรค ไข้เลือดออก	๑. เพื่อป้องกัน และควบคุมการ แพร่ระบาดของโรค ไข้เลือดออก ๒. เพื่อลดอัตรา การป่วยและตาย จากโรค ไข้เลือดออก	จัดซื้อจัดหาทรายกำจัดลูกน้ำ ยุงลาย น้ำยาพ่นหมอกควัน และวัสดุอื่นๆที่เกี่ยวข้อง (หมู่บ้านในเขตพื้นที่ ๑๔ หมู่ โรงเรียน ๕ แห่ง ศูนย์พัฒนา เด็กเล็ก ๔ แห่ง วัด/สำนักสงฆ์ ๑๔ แห่ง) ดำเนินการปีละ ๓ ครั้ง	๒๐๐,๐๐๐	๒๐๐,๐๐๐	๒๐๐,๐๐๐	๒๐๐,๐๐๐	๒๐๐,๐๐๐	ครั้ง	สามารถป้องกันและ ควบคุมการแพร่ ระบาดของโรค ไข้เลือดออกได้อัตรา การป่วยและการตาย จากโรคไข้เลือดออก ลดลงหรือไม่มีเลย	อบต.โพธิ์ใหญ่ ร่วมกับ /รพ.สต. โพธิ์ใหญ่
๔	ป้องกัน กำจัดโรคพิษ สุนัขบ้า	๑. เพื่อป้องกันโรค พิษสุนัขบ้าในสุนัข และแมว ๒. เพื่อควบคุม จำนวนสุนัขและ แมว	ดำเนินการฉีดวัคซีนและยา คุมกำเนิดให้กับสุนัขและแมวใน เขตพื้นที่ ๑๔ หมู่บ้าน โดยฉีด วัคซีน จำนวน ๙๐๐ ตัว และ ฉีดยาคุมกำเนิด จำนวน ๓๐๐ ตัว	๖๐,๐๐๐	๖๐,๐๐๐	๖๐,๐๐๐	๖๐,๐๐๐	๖๐,๐๐๐	จำนวนตัว	สามารถป้องกันโรคพิษ สุนัขบ้าในสุนัขและ แมว และสามารถ ควบคุมจำนวนสุนัข และแมวได้	อบต.โพธิ์ใหญ่ ร่วมกับ /รพ.สต. โพธิ์ใหญ่
๕	การเฝ้าระวัง ควบคุมโรค ระบาดไวรัส ต่าง ๆ	เพื่อเป็นการเฝ้า ระวังและควบคุม โรคไวรัสต่าง ๆ ให้ มีประสิทธิภาพมาก ยิ่งขึ้น	หมู่บ้านในเขตพื้นที่ จำนวน ๑๔ หมู่บ้าน โรงเรียน ๕ แห่ง รพ.สต.โพธิ์ใหญ่ ๑ แห่ง ศูนย์พัฒนาเด็กเล็ก ๔ แห่ง	๒๐๐,๐๐๐	๒๐๐,๐๐๐	๒๐๐,๐๐๐	๒๐๐,๐๐๐	๒๐๐,๐๐๐	ประชาชน	สามารถป้องกันและ ควบคุมการแพร่ ระบาดของโรคไวรัส ต่าง ๆ ได้	อบต.โพธิ์ใหญ่ ร่วมกับ /รพ.สต. โพธิ์ใหญ่

ที่	โครงการ/ กิจกรรม	วัตถุประสงค์	เป้าหมาย (ผลผลิต ของโครงการ)	งบประมาณและที่ผ่านมา					ตัวชี้วัด (KPI)	ผลลัพธ์ที่คาดว่าจะได้รับ	หน่วยงานที่ รับผิดชอบ
				๒๕๖๖ (บาท)	๒๕๖๗ (บาท)	๒๕๖๘ (บาท)	๒๕๖๙ (บาท)	๒๕๗๐ (บาท)			
๖	ส่งเสริมและ สนับสนุน สุขภาพกับ ระบบ หลักประกัน สุขภาพระดับ ท้องถิ่น	เพื่อเป็นการสร้าง หลักประกันสุขภาพ ให้กับประชาชนใน ท้องถิ่น และประชาชน มีสุขภาพร่างกายที่ แข็งแรง และ ปราศจากโรค	สนับสนุนงบประมาณ ให้กับกองทุน หลักประกันสุขภาพ ปี ละ ๑ ครั้ง	๘๐,๐๐๐	๑๐๗,๐๐๐	๑๒๐,๐๐๐	๑๒๐,๐๐๐	๑๒๐,๐๐๐	๘๐% ของ ผู้เข้าร่วม โครงการ	สามารถสร้างระบบ หลักประกันสุขภาพให้กับ ประชาชนในท้องถิ่น ประชาชนมีสุขภาพร่างกาย ที่แข็งแรง	สำนักปลัด อบต. โพธิ์ใหญ่
๗	ป้องกันและ ควบคุมโรคปาก เท้าเปื่อยในโค- กระบือ-สุกร)	เพื่อป้องกันและ ควบคุมโรคปากเท้า เปื่อยในโค-กระบือ- สุกร)	ดำเนินการฉีดวัคซีนโค - กระบือ - สุกรในเขต พื้นที่ ๑๔ หมู่บ้าน	๕๐,๐๐๐	๕๐,๐๐๐	๕๐,๐๐๐	๕๐,๐๐๐	๕๐,๐๐๐	จำนวนตัว	สามารถป้องกันโรคปากเท้า เปื่อยในโค-กระบือ-สุกร ได้	อบต.โพธิ์ใหญ่ ร่วมกับ สنج.ปศุ สัตว์พนมไพร
๘	ส่งเสริมสุขภาพ และฟื้นฟูสภาพ ผู้ป่วย/ทุพพล ภาพ/พิการ/ ด้อยโอกาส/ สูงอายุ	เพื่อลดอัตราผู้ป่วย และป้องกันไม่ให้เกิด โรคต่าง ๆ ภายใน พื้นที่	หมู่บ้านในเขตพื้นที่ จำนวน ๑๔ หมู่บ้าน	๑๐๐,๐๐๐ (งบ อบต./ กองทุนฯ)	๑๐๐,๐๐๐ (งบ อบต./ กองทุนฯ)	๑๐๐,๐๐๐ (งบ อบต./ กองทุนฯ)	๑๐๐,๐๐๐ (งบ อบต./ กองทุนฯ)	๑๐๐,๐๐๐ (งบ อบต./ กองทุนฯ)	๘๐ % ของ จำนวน ผู้ป่วย	ผู้ป่วยจำนวนลดลงหรือไม่มี และสามารถป้องกันโรค ภายในพื้นที่ได้	อบต.โพธิ์ใหญ่ ร่วมกับ /รพ.สต. โพธิ์ใหญ่

ที่	โครงการ/ กิจกรรม	วัตถุประสงค์	เป้าหมาย (ผลผลิต ของโครงการ)	งบประมาณและที่ผ่านมา					ตัวชี้วัด (KPI)	ผลลัพธ์ที่คาดว่าจะได้รับ	หน่วยงานที่ รับผิดชอบ
				๒๕๖๖ (บาท)	๒๕๖๗ (บาท)	๒๕๖๘ (บาท)	๒๕๖๙ (บาท)	๒๕๗๐ (บาท)			
๙	ตำบลจัดการ สุขภาพดีชีวีมี สุข	เพื่อให้ประชาชนมี ความรู้เรื่องการจัดการ ด้านสิ่งแวดล้อมการ สร้างสุขภาพลด อุบัติเหตุการเจ็บป่วยที่ ป้องกันได้ (เบาหวาน ความดันโลหิตสูง มะเร็งตับ มะเร็งท่อน้ำดี)	หมู่บ้านในเขตพื้นที่ จำนวน ๑๔ หมู่บ้าน	๑๐๐,๐๐๐ (งบ อบต./ กองทุนฯ)	๑๐๐,๐๐๐ (งบ อบต./ กองทุนฯ)	๑๐๐,๐๐๐ (งบ อบต./ กองทุนฯ)	๑๐๐,๐๐๐ (งบ อบต./ กองทุนฯ)	๑๐๐,๐๐๐ (งบ อบต./ กองทุนฯ)	๘๐ % ของ จำนวน ผู้ป่วย	ผู้ป่วยจำนวนลดลงหรือไม่มี และสามารถป้องกันโรค ภายในพื้นที่ได้	อบต.โพธิ์ใหญ่ ร่วมกับ /รพ.สต. โพธิ์ใหญ่
๑๐	โครงการ พระราชดำริ ด้านสาธารณสุข	เพื่อให้ประชาชนมี สุขภาพที่ดี	อุดหนุนหมู่บ้านในเขต พื้นที่ จำนวน ๑๔ หมู่บ้าน	๒๘๐,๐๐๐	๒๘๐,๐๐๐	๒๘๐,๐๐๐	๒๘๐,๐๐๐	๒๘๐,๐๐๐	๘๐ % ของ จำนวน ผู้ป่วย	ผู้ป่วยจำนวนลดลงหรือไม่มี และสามารถป้องกันโรค ภายในพื้นที่ได้	อบต.โพธิ์ใหญ่ ร่วมกับ /รพ.สต. โพธิ์ใหญ่
๑๑	โครงการ ฝึกอบรมพัฒนา ความรู้และ ศึกษาดูงาน กลุ่ม อสม. ตำบลโพธิ์ใหญ่	เพื่อให้กลุ่ม อสม. ประจำตำบลโพธิ์ใหญ่ พัฒนาทักษะความรู้ ความชำนาญในงานที่ เกี่ยวข้อง	อสม.ในเขตพื้นที่ จำนวน ๑๔ หมู่บ้าน	๑๕๐,๐๐๐	๑๕๐,๐๐๐	๑๕๐,๐๐๐	๑๕๐,๐๐๐	๑๕๐,๐๐๐	๘๐% ของ ผู้เข้าร่วม โครงการ	กลุ่ม อสม.มีทักษะความรู้ เพิ่มมากขึ้น	อบต.โพธิ์ใหญ่ ร่วมกับ /รพ.สต. โพธิ์ใหญ่

๕.๒ แนวทางการพัฒนา : ส่งเสริม สนับสนุน และพัฒนาระบบบริการการแพทย์ฉุกเฉินภายในท้องถิ่น

ที่	โครงการ/กิจกรรม	วัตถุประสงค์	เป้าหมาย (ผลผลิตของโครงการ)	งบประมาณและที่ผ่านมา					ตัวชี้วัด (KPI)	ผลลัพธ์ที่คาดว่าจะได้รับ	หน่วยงานที่รับผิดชอบ
				๒๕๖๖ (บาท)	๒๕๖๗ (บาท)	๒๕๖๘ (บาท)	๒๕๖๙ (บาท)	๒๕๗๐ (บาท)			
๑	ฝึกอบรมทบทวนการปฏิบัติงานของศูนย์กู้ชีพกู้ภัยตำบลโพธิ์ใหญ่	เพื่อทบทวนความรู้ ความเข้าใจในการปฏิบัติงานให้กับผู้ปฏิบัติงานในระบบการแพทย์ฉุกเฉิน	จัดฝึกอบรม ปีละ ๑ ครั้ง ผู้เข้ารับการอบรม จำนวน ๓๒ คน	๕๐,๐๐๐	๒๐,๐๐๐	๒๐,๐๐๐	๒๐,๐๐๐	๒๐,๐๐๐	๘๐% ของผู้เข้าร่วมโครงการ	ผู้ปฏิบัติงานในระบบการแพทย์ฉุกเฉินมีความรู้ความเข้าใจในการปฏิบัติงานเพิ่มมากขึ้น	สำนักงานปลัด อบต.โพธิ์ใหญ่
๒	ค่าจ้างเหมาบริการผู้ปฏิบัติการในระบบการแพทย์ฉุกเฉิน ศูนย์กู้ชีพกู้ภัยตำบลโพธิ์ใหญ่	เพื่อให้มีผู้ปฏิบัติงานที่มีประสิทธิภาพในศูนย์กู้ชีพกู้ภัย และเพื่อให้ การบริการประชาชนเป็นไปด้วยความสะดวก รวดเร็ว	-จ้างเหมา/ค่าตอบแทนผู้ปฏิบัติงานในศูนย์กู้ชีพกู้ภัย จำนวน ๗ คน	๕๘๘,๐๐๐	๕๘๘,๐๐๐	๕๘๘,๐๐๐	๕๘๘,๐๐๐	๕๘๘,๐๐๐	จำนวนคน	ศูนย์กู้ชีพกู้ภัยมีผู้ปฏิบัติงานที่มีประสิทธิภาพ และสามารถให้บริการประชาชนได้อย่างสะดวก รวดเร็ว	สำนักงานปลัด อบต.โพธิ์ใหญ่
๓	จัดซื้อวัสดุอุปกรณ์สำหรับการกู้ชีพ-ปฐมพยาบาลและป้องกันสาธารณภัยเบื้องต้น	เพื่อให้มีผู้ปฏิบัติงานที่มีประสิทธิภาพในศูนย์กู้ชีพกู้ภัย และเพื่อให้ การบริการประชาชนเป็นไปด้วยความสะดวก รวดเร็ว	จัดซื้อวัสดุอุปกรณ์สำหรับการกู้ชีพ – ปฐมพยาบาล เช่น ออกซิเจนพกพา แอลกอฮอล์ ผ้าก๊อตทำแผล ฯลฯ	๒๐๐,๐๐๐	๒๐๐,๐๐๐	๒๐๐,๐๐๐	๒๐๐,๐๐๐	๒๐๐,๐๐๐	วัสดุอุปกรณ์	มีวัสดุอุปกรณ์สำหรับการกู้ชีพ – ปฐมพยาบาลเบื้องต้น	สำนักงานปลัดอบต.โพธิ์ใหญ่
๔	ฝึกอบรมผู้ปฏิบัติงานด้านการแพทย์ฉุกเฉิน	เพื่อทบทวนความรู้ ความเข้าใจให้กับเจ้าหน้าที่ผู้ปฏิบัติงานด้านการแพทย์ฉุกเฉิน	จัดฝึกอบรม ปีละ ๑ ครั้ง ผู้เข้ารับการอบรม จำนวน ๕ คน	๓๐,๐๐๐	-	-	-	๓๐,๐๐๐	-	ผู้ปฏิบัติงานด้านการแพทย์ฉุกเฉินมีความรู้ความเข้าใจมากขึ้น	สำนักงานปลัดอบต.โพธิ์ใหญ่

๕.๓ แนวทางการพัฒนา : ส่งเสริม สนับสนุน และพัฒนาด้านการกีฬา การออกกำลังกาย และนันทนาการให้กับประชาชน

ที่	โครงการ/ กิจกรรม	วัตถุประสงค์	เป้าหมาย (ผลผลิต ของโครงการ)	งบประมาณและที่ผ่านมา					ตัวชี้วัด (KPI)	ผลลัพธ์ที่คาดว่าจะ ได้รับ	หน่วยงาน ที่ รับผิดชอบ
				๒๕๖๖ (บาท)	๒๕๖๗ (บาท)	๒๕๖๘ (บาท)	๒๕๖๙ (บาท)	๒๕๗๐ (บาท)			
๑	การจัดซื้อ อุปกรณ์กีฬา ประจำหมู่บ้าน	๑. เพื่อส่งเสริมการออกกำลังกาย ๒. เพื่อให้มีอุปกรณ์กีฬา สำหรับการออกกำลังกายของแต่ละหมู่บ้าน	จัดซื้ออุปกรณ์กีฬา ให้กับหมู่บ้าน จำนวน ๑๔ หมู่บ้าน (ปีละ ๑ ครั้ง)	๑๐๐,๐๐๐	๑๐๐,๐๐๐	๑๐๐,๐๐๐	๑๐๐,๐๐๐	๑๐๐,๐๐๐	อุปกรณ์กีฬา	ประชาชนได้ออกกำลังกาย ทำให้มีสุขภาพ ร่างกายที่แข็งแรง และมี อุปกรณ์กีฬาไว้เล่นกีฬา และออกกำลังกาย	กอง การศึกษา ศาสนา และ วัฒนธรรมฯ
๒	การแข่งขันกีฬา ชุมชนสัมพันธ์ ตำบลยาเสพตติ	๑. เพื่อสร้างความรัก ความ สามัคคีของประชาชนภายใน ท้องถิ่น ๒. เพื่อส่งเสริมการเล่นกีฬา และการออกกำลังกายของ ประชาชน ๓. เพื่อให้ประชาชนมีสุขภาพ ร่างกายแข็งแรง	จัดการแข่งขันกีฬา ปี ละ ๑ ครั้ง ผู้เข้าร่วม การแข่งขันกีฬา จำนวน ๕๐๐ คน จาก ๑๔ หมู่บ้าน	๑๕๐,๐๐๐	๑๕๐,๐๐๐	๑๕๐,๐๐๐	๑๕๐,๐๐๐	๑๕๐,๐๐๐	๘๐% ของ ผู้เข้าร่วม โครงการ	ประชาชนได้มีส่วนร่วมใน การจัดการแข่งขันกีฬา ทำ ให้เกิดความรักความ สามัคคีกันขึ้น และ ประชาชนมีนิสัยรักการ ออกกำลังกาย รวมทั้งเห็น ความสำคัญของการเล่น กีฬา	กอง การศึกษา ศาสนา และ วัฒนธรรมฯ
๓	การแข่งขันกีฬา หน่วยงาน สัมพันธ์และ อปท.สัมพันธ์	๑. เพื่อสร้างความรัก ความ สามัคคีภายในหมู่คณะ ๒. เพื่อส่งเสริมการกีฬาและ การออกกำลังกาย และเชื่อม สัมพันธ์มิตรระหว่าง หน่วยงานต่าง ๆ	เข้าร่วมการแข่งขัน กีฬา กับหน่วยงานที่ เป็นเจ้าภาพจัดการ แข่งขัน ปีละ ๒ ครั้ง	๒๐,๐๐๐	๒๐,๐๐๐	๒๐,๐๐๐	๒๐,๐๐๐	๒๐,๐๐๐	๘๐% ของ ผู้เข้าร่วม โครงการ	เกิดความรักความสามัคคี ขึ้นภายในหมู่คณะ และได้ ส่งเสริมการกีฬาและการ ออกกำลังกาย รวมทั้งได้ เชื่อมสัมพันธ์มิตรที่ดีต่อ กันของหน่วยงาน	กอง การศึกษา ศาสนา และ วัฒนธรรมฯ

ที่	โครงการ/ กิจกรรม	วัตถุประสงค์	เป้าหมาย (ผลผลิต ของโครงการ)	งบประมาณและที่ผ่านมา					ตัวชี้วัด	ผลลัพธ์ที่คาดว่าจะ ได้รับ	หน่วยงาน ที่ รับผิดชอบ
				๒๕๖๖ (บาท)	๒๕๖๗ (บาท)	๒๕๖๘ (บาท)	๒๕๖๙ (บาท)	๒๕๗๐ (บาท)			
๔	ส่งเสริมการ แข่งขันกีฬา เยาวชนภายใน เขตพื้นที่	๑. เพื่อปลูกฝังให้นักเรียนมี นิสัยรักการกีฬาและการออกกำลังกาย ๒. เพื่อสร้างความรัก ความ สามัคคี การรู้แพ้ รู้ชนะ รู้อภัย และมีน้ำใจเป็นนักกีฬา	สนับสนุนงบประมาณ ในการจัดการแข่งขัน กีฬายาวชนให้กับ โรงเรียน ๕ แห่ง จำนวน ๑ ครั้ง/ปี	๕๐,๐๐๐	๕๐,๐๐๐	๕๐,๐๐๐	๕๐,๐๐๐	๕๐,๐๐๐	๘๐% ของ ผู้เข้าร่วม โครงการ	๑) เด็กนักเรียนมีนิสัยรัก การกีฬาและการออก กำลังกาย เกิดความรัก ความสามัคคี มีน้ำใจเป็น นักกีฬา รู้แพ้ รู้ชนะ รู้อภัย	กอง การศึกษา ศาสนา และ วัฒนธรรม ฯ/ร่วมกับ โรงเรียน บ้านโพธิ์ ใหญ่

ส่วนที่ ๓

รายละเอียดโครงการพัฒนา

แผนพัฒนาท้องถิ่นห้าปี (พ.ศ. ๒๕๖๖ – ๒๕๗๐) ฉบับแก้ไข ครั้งที่ ๑/๒๕๖๖

องค์การบริหารส่วนตำบลโพธิ์ใหญ่

- ก. ยุทธศาสตร์ชาติ ๒๐ ปี ยุทธศาสตร์ที่ ๖ ยุทธศาสตร์ด้านการปรับสมดุลและพัฒนาระบบการบริหารจัดการภาครัฐ
 - ข. แผนพัฒนาเศรษฐกิจและสังคมแห่งชาติ ฉบับที่ ๑๓ หมวดหมายที่ ๑๓ ไทยมีภาครัฐที่ทันสมัยมีประสิทธิภาพและตอบโจทย์ประชาชน
 - ค. Sustainable Development Goals: SDGs เป้าหมายที่ ๑๗ เสริมสร้างความเข้มแข็งให้แกกลไกการดำเนินงานและฟื้นฟูหุ้นส่วน
 - ง. ยุทธศาสตร์การพัฒนาจังหวัดที่ ๕ : เสริมสร้างความมั่นคงภายใน และยกระดับการบริหารจัดการภาครัฐให้มีสมรรถนะสูง
 - จ. ยุทธศาสตร์การพัฒนาของ อปท. ในเขตจังหวัดร้อยเอ็ดที่ ๔ : พัฒนาด้านการบริหารจัดการและส่งเสริมการมีส่วนร่วม
๖. ยุทธศาสตร์การพัฒนา ด้านการบริหารกิจการบ้านเมืองที่ดี

๖.๑ กลยุทธ์ : ส่งเสริม สนับสนุนการเมืองการปกครองในระบอบประชาธิปไตย และการมีส่วนร่วมของประชาชนในการพัฒนาท้องถิ่น
แผนงานบริหารงานทั่วไป

ที่	โครงการ/ กิจกรรม	วัตถุประสงค์	เป้าหมาย (ผลผลิตของโครงการ)	งบประมาณและที่ผ่านมา					ตัวชี้วัด (KPI)	ผลลัพธ์ที่คาดว่าจะ ได้รับ	หน่วยงานที่ รับผิดชอบ
				๒๕๖๖ (บาท)	๒๕๖๗ (บาท)	๒๕๖๘ (บาท)	๒๕๖๙ (บาท)	๒๕๗๐ (บาท)			
๑	ส่งเสริมและ สนับสนุนการมี ส่วนร่วมของ ประชาชนใน ระบอบ ประชาธิปไตย	๑. เพื่อให้ประชาชนได้มี ส่วนร่วมในระบอบ ประชาธิปไตย ๒. เพื่อให้ประชาชนได้มี ความรู้ความเข้าใจ และ ทราบถึงบทบาทหน้าที่ของ ตนในการเลือกตั้งตาม ระบอบประชาธิปไตย	๑. จัดกิจกรรมเกี่ยวกับการมีส่วนร่วม ของประชาชน จำนวน ๒ ครั้ง/ ปี ๒. ค่าใช้จ่ายในการเลือกตั้ง สำหรับเลือกตั้งผู้บริหารท้องถิ่น และสมาชิกสภาท้องถิ่น อบต. โพธิ์ใหญ่	๓๐,๐๐๐	๓๐,๐๐๐	๓๐,๐๐๐	๓๐,๐๐๐	๓๐,๐๐๐	๘๐ % ของ ผู้เข้าร่วม กิจกรรม	ประชาชนมีความรู้ความ เข้าใจ ในการมีส่วนร่วม ในระบอบประชาธิปไตย เพิ่มมากขึ้นประชาชนได้ ทราบถึงบทบาท หน้าที่ และสิทธิต่างๆ ในการ เลือกตั้งตามระบอบ ประชาธิปไตย	สำนักงาน ปลัด อบต. โพธิ์ใหญ่

	โครงการ/ กิจกรรม	วัตถุประสงค์	เป้าหมาย (ผลผลิต ของโครงการ)	งบประมาณและที่ผ่านมา					ตัวชี้วัด (KPI)	ผลลัพธ์ที่คาดว่าจะได้รับ	หน่วยงานที่ รับผิดชอบ
				๒๕๖๖ (บาท)	๒๕๖๗ (บาท)	๒๕๖๘ (บาท)	๒๕๖๙ (บาท)	๒๕๗๐ (บาท)			
๒	ปกป้องสถาบัน สำคัญของชาติ	๑. เพื่อให้ประชาชนได้มีส่วนร่วมใน การปกป้องสถาบันสำคัญของชาติ ๒. เพื่อมิให้มีการก้าวล้ำหรือการลบ หลู่สถาบันสำคัญของชาติ	ส่งเสริมสนับสนุน งบประมาณในการ ดำเนินการที่เกี่ยวกับ การปกป้องสถาบัน สำคัญของชาติ จำนวน ๑ ครั้ง/ปี	๑๐๐,๐๐๐	๑๐๐,๐๐๐	๑๐๐,๐๐๐	๑๐๐,๐๐๐	๑๐๐,๐๐๐	๘๐ % ของ ผู้เข้าร่วม อบรม	ส่งเสริมสนับสนุนการเมือง การปกครองในระบอบ ประชาธิปไตยอันมี พระมหากษัตริย์ทรงเป็น พระประมุข	อบต.โพธิ์ใหญ่/ อำเภอพนมไพร
๓	โครงการจัดทำ แผน พัฒนา ท้องถิ่น/แผน ชุมชน	๑. เพื่อให้ประชาชนได้มีส่วนร่วมใน การจัดทำแผนพัฒนาท้องถิ่น ๒. เพื่อให้การจัดทำแผนพัฒนา ท้องถิ่นเป็นไปตามระเบียบที่กำหนด	จัดทำแผนพัฒนา ท้องถิ่น จำนวน ๔๐ เล่ม	๒๐,๐๐๐	๒๐,๐๐๐	๒๐,๐๐๐	๒๐,๐๐๐	๒๐,๐๐๐	จำนวนเล่ม	ประชาชนในพื้นที่ได้มีส่วน ร่วมในการจัดทำ แผนพัฒนาท้องถิ่น ได้ แสดงความคิดเห็น เสนอ ปัญหาความต้องการ	สำนักงานปลัด อบต. โพธิ์ใหญ่
๔	อบต.พบ ประชาชน/ เคลื่อนที่	๑. เพื่อทราบปัญหาความต้องการ ของประชาชนในพื้นที่ ๒. เพื่อให้ประชาชนมีส่วนร่วม พัฒนาท้องถิ่นให้เจริญก้าวหน้า และ อำนวยความสะดวกและให้บริการ ประชาชนตามอำนาจหน้าที่	จัดกิจกรรม อบต.พบ ประชาชน/เคลื่อนที่ ปีละ ๑ ครั้ง	๓๐,๐๐๐	๓๐,๐๐๐	๓๐,๐๐๐	๓๐,๐๐๐	๓๐,๐๐๐	๘๐ % ของ ผู้เข้าร่วม กิจกรรม	๑. ได้รับทราบปัญหา ความต้องการของ ประชาชน และนำมาเป็น ข้อมูลในการแก้ไขและ พัฒนาท้องถิ่น	สำนักงานปลัด อบต. โพธิ์ใหญ่
๕	โครงการ สนับสนุน กิจกรรมจิต อาสา	เพื่อเฉลิมพระเกียรติและแสดงความ จงรักภักดีต่อสถาบัน พระมหากษัตริย์	สนับสนุนกิจกรรมจิต อาสาผู้เข้าร่วม โครงการ ๒๕๐ คน	๔๕,๐๐๐	๔๕,๐๐๐	๔๕,๐๐๐	๔๕,๐๐๐	๔๕,๐๐๐	๘๐ % ของ ผู้เข้าร่วม กิจกรรม	ประชาชนมีจิตสำนึกในการ ทำความดี	สำนักงานปลัด อบต. โพธิ์ใหญ่ ร่วมกับ ทุกกอง

๖.๒ แนวทางการพัฒนา : ส่งเสริม สนับสนุน และพัฒนาการรับรู้ข้อมูลข่าวสารของประชาชนในท้องถิ่น

ที่	โครงการ/ กิจกรรม	วัตถุประสงค์	เป้าหมาย (ผลผลิตของ โครงการ)	งบประมาณและที่ผ่านมา					ตัวชี้วัด (KPI)	ผลลัพธ์ที่คาดว่าจะ ได้รับ	หน่วยงานที่ รับผิดชอบ
				๒๕๖๖ (บาท)	๒๕๖๗ (บาท)	๒๕๖๘ (บาท)	๒๕๖๙ (บาท)	๒๕๗๐ (บาท)			
๑	ปรับปรุง พัฒนา เว็บไซต์ ระบบ สารสนเทศและ ระบบ อินเทอร์เน็ต อบต.โพธิ์ใหญ่	เพื่อปรับปรุง พัฒนาเว็บไซต์ ระบบสาร สนเทศ และ ระบบอินเทอร์เน็ตของ หน่วย งาน ให้ทันสมัย และ ให้บริการประชาชน และ เพื่อประชาสัมพันธ์ข้อมูล ข่าวสารของ อบต. ให้ ประชาชนได้รับทราบ	๑. ค่าเช่าพื้นที่เว็บไซต์ ของหน่วยงาน ปีละ ๑ ครั้ง	๕,๐๐๐	๕,๐๐๐	๕,๐๐๐	๕,๐๐๐	๕,๐๐๐	จำนวนครั้ง	หน่วยงานได้ปรับปรุง พัฒนา เว็บไซต์ ระบบ สารสนเทศและระบบ อินเทอร์เน็ตให้มีความ ทันสมัย และสามารถ ให้บริการและประชา สัมพันธ์ข้อมูลข่าวสาร ให้กับประชาชนได้รับ ทราบ	สำนักงานปลัด อบต.โพธิ์ใหญ่
			๒. ปรับปรุงระบบ อินเทอร์เน็ตและ ค่าใช้จ่ายเกี่ยวกับระบบ อินเทอร์เน็ต	๒๐๐,๐๐๐	๒๐๐,๐๐๐	๒๐๐,๐๐๐	๒๐๐,๐๐๐	๒๐๐,๐๐๐			
๒	จัดทำวารสาร สิ่งพิมพ์	เพื่อให้ประชาชนได้รับรู้ ข้อมูลข่าวสารของทาง ราชการและ เพื่อส่งเสริมให้ ประชาชนมีนิสัยรักการอ่าน	จัดทำวารสารสิ่งพิมพ์ ประชาสัมพันธ์ข้อมูล ข่าวสาร	๑๐๐,๐๐๐	๑๐๐,๐๐๐	๑๐๐,๐๐๐	๑๐๐,๐๐๐	๑๐๐,๐๐๐	จำนวน วารสาร/ สิ่งพิมพ์	ประชาชนรับรู้ข้อมูล ข่าวสารและเหตุการณ์ บ้านเมืองที่เป็น ปัจจุบันและมีนิสัยรัก การอ่านเพิ่มมากขึ้น	สำนักงานปลัด อบต.โพธิ์ใหญ่

ที่	โครงการ/ กิจกรรม	วัตถุประสงค์	เป้าหมาย (ผลผลิตของ โครงการ)	งบประมาณและที่ผ่านมา					ตัวชี้วัด (KPI)	ผลลัพธ์ที่คาดว่าจะ ได้รับ	หน่วยงานที่ รับผิดชอบ
				๒๕๖๖ (บาท)	๒๕๖๗ (บาท)	๒๕๖๘ (บาท)	๒๕๖๙ (บาท)	๒๕๗๐ (บาท)			
๓	โครงการ อำนวยการศูนย์ ปฏิบัติการร่วม ในการ ช่วยเหลือ ประชาชนของ องค์กรปกครอง ส่วนท้องถิ่น (สถานที่กลาง) อำเภอพนมไพร จังหวัดร้อยเอ็ด	๑.เพื่อให้เจ้าหน้าที่ ปฏิบัติงานประจำศูนย์ฯ รวบรวม กฎหมาย ระเบียบ หนังสือสั่งการให้ เป็นหมวดหมู่ ๒. เพื่อจัดให้มีวัสดุ สำนักงาน วัสดุงานบ้าน งานครัวประจำศูนย์ ครุภัณฑ์ที่จำเป็นในการ ปฏิบัติงานของศูนย์ ๓. เพื่อจัดให้มี สาธารณูปโภคพื้นฐานแก่ บุคลากรขององค์กร ปกครองส่วนท้องถิ่นและ ประชาชนที่มาติดต่อ ราชการ	๑.จ้างเหมาบุคคลเป็น เจ้าหน้าที่ประจำศูนย์ ปฏิบัติการร่วมในการ ช่วยเหลือประชาชนของ องค์กรปกครองส่วน ท้องถิ่น จำนวน ๑ คน ๒.เบิกจ่ายค่า สาธารณูปโภคประจำ ศูนย์ เช่น ค่าไฟฟ้า ค่า โทรศัพท์สำนักงาน ฯลฯ ๓.ค่าวัสดุสำนักงาน ประจำศูนย์ เช่น เครื่อง เขียน แบบพิมพ์ กระดาษ ปากกา ดินสอ ฯลฯ ๔.ค่าจัดหาครุภัณฑ์หรือ ซ่อมแซมครุภัณฑ์ ๕.ค่าวัสดุงานบ้านงาน ครัวประจำศูนย์	๑๕,๐๐๐	๑๕,๐๐๐	๑๕,๐๐๐	๑๕,๐๐๐	๑๕,๐๐๐	แห่ง	๑.ศูนย์ปฏิบัติการร่วม ในการช่วยเหลือ ประชาชนขององค์กร ปกครองส่วนท้องถิ่น อำเภอพนมไพรมี ศักยภาพในการ ให้บริการประชาชน ๒.มีสาธารณูปโภค พื้นฐานที่จำเป็น ประจำสถานที่กลาง	สำนักงานปลัด อบต.โพธิ์ใหญ่

๖.๓ แนวทางการพัฒนา : ปรับปรุง พัฒนาประสิทธิภาพในการปฏิบัติงาน และจัดให้มี วัสดุ อุปกรณ์ เครื่องมือเครื่องใช้ และสถานที่ปฏิบัติงานให้ทันสมัย เอื้ออำนวยต่อการให้บริการประชาชน

ที่	โครงการ/ กิจกรรม	วัตถุประสงค์	เป้าหมาย (ผลผลิตของ โครงการ)	งบประมาณและที่ผ่านมา					ตัวชี้วัด (KPI)	ผลลัพธ์ที่คาดว่าจะ ได้รับ	หน่วยงานที่ รับผิดชอบ
				๒๕๖๖ (บาท)	๒๕๖๗ (บาท)	๒๕๖๘ (บาท)	๒๕๖๙ (บาท)	๒๕๗๐ (บาท)			
๑	การประเมินผล การปฏิบัติราชการ ของ อบต.	เพื่อทราบความพึงพอใจ ของประชาชนในการ ให้บริการของอบต. และเพิ่มประสิทธิ ภาพ ในการให้บริการของ อบต. ต่อประชาชน	จ้างที่ปรึกษาหรือหน่วยงาน ราชการประเมินผลการ ปฏิบัติราชการ โดยการ ประเมินความพึงพอใจในการ ให้บริการประชาชนปีละ ๑ ครั้ง	๓๐,๐๐๐	๓๐,๐๐๐	๓๐,๐๐๐	๓๐,๐๐๐	๓๐,๐๐๐	ร้อยละ ๘๐	อบต.ได้ทราบความพึง พอใจของประชาชน และนำผลการประเมิน มาพัฒนาการ ให้บริการ ให้มี ประสิทธิภาพ เพิ่มมากขึ้น	สำนักงานปลัด อบต.โพธิ์ใหญ่
๒	การปฏิบัติตาม นโยบายของ รัฐบาล กระทรวง ทบวง กรม จังหวัด และอำเภอ	เพื่อเป็นการปฏิบัติตาม นโยบายของรัฐบาล กระทรวง กรม จังหวัด อำเภอ และเพื่อให้ นโยบายสำเร็จลุล่วง	สนับสนุนงบประมาณในการ ดำเนินการตามนโยบาย รัฐบาล กระทรวง กรม จังหวัด และอำเภอ ปีละ ๕ ครั้ง	๕๐,๐๐๐	๓๐,๐๐๐	๓๐,๐๐๐	๓๐,๐๐๐	๓๐,๐๐๐	งบประมาณ	อบต.ได้ปฏิบัติตาม นโยบายของรัฐบาล กระทรวง กรม จังหวัด และอำเภอทำให้ นโยบายสำเร็จลุล่วงได้	สำนักงานปลัด อบต.โพธิ์ใหญ่
๓	การปรับปรุง ซ่อมแซมทรัพย์สิน ของทางราชการ	เพื่อซ่อมแซมทรัพย์สิน ของทางราชการให้มี อายุการใช้งานที่ ยาวนานขึ้น	ซ่อมแซมทรัพย์สินของทาง ราชการปีละ ๑๐ ครั้ง	๑๐๐,๐๐๐	๑๐๐,๐๐๐	๕๐๐,๐๐๐	๕๐๐,๐๐๐	๕๐๐,๐๐๐	หน่วยงาน ราชการ	ทรัพย์สินของทาง ราชการได้รับการ ซ่อมแซมทำให้มีอายุ การใช้งานที่ยาวนานขึ้น	สำนักงานปลัด อบต.โพธิ์ใหญ่

ที่	โครงการ/ กิจกรรม	วัตถุประสงค์	เป้าหมาย (ผลผลิตของ โครงการ)	งบประมาณและที่ผ่านมา					ตัวชี้วัด (KPI)	ผลลัพธ์ที่คาดว่าจะ ได้รับ	หน่วยงาน ที่ รับผิดชอบ
				๒๕๖๖ (บาท)	๒๕๖๗ (บาท)	๒๕๖๘ (บาท)	๒๕๖๙ (บาท)	๒๕๗๐ (บาท)			
๔	จัดเก็บภาษี นอกสถานที่	เพื่อสะดวกในการจัดเก็บ รายได้ของ อบต.	จัดทำแผนที่ภาษี จำนวน ๑๔ หมู่บ้าน	๒๐,๐๐๐	๒๐,๐๐๐	๒๐,๐๐๐	๒๐,๐๐๐	๒๐,๐๐๐	จำนวนเล่ม	สะดวกสบายในการ ให้บริการประชาชน	กองคลัง
๕	จ้างเหมา บริการรักษาทำ ความสะอาด สถานที่ราชการ	เพื่อให้สถานที่ราชการมี ความสะอาดเป็นระเบียบ เรียบร้อย	จ้างเหมาบริการรักษาความ สะอาดสถานที่ราชการ สำนักงาน อบต.โพธิ์ใหญ่	๑๖๘,๐๐๐	๑๖๘,๐๐๐	๑๖๘,๐๐๐	๑๖๘,๐๐๐	๑๖๘,๐๐๐	ประชาชน	สถานที่ราชการมีความ สะอาดเป็นระเบียบ เรียบร้อย	สำนักงาน ปลัด อบต.โพธิ์ ใหญ่
๖	บำรุงรักษาและ ปรับปรุง ครุภัณฑ์	เพื่อบำรุงรักษาและ ปรับปรุงครุภัณฑ์	บำรุงรักษาและปรับปรุงครุภัณฑ์ ของทางราชการ	๒๐๐,๐๐๐	๒๐๐,๐๐๐	๒๐๐,๐๐๐	๒๐๐,๐๐๐	๒๐๐,๐๐๐	หน่วยงาน ราชการ	ทรัพย์สินของทาง ราชการได้รับการ บำรุงรักษาและปรับปรุง ครุภัณฑ์	ทุกส่วน ราชการ
๗	สมทบกองทุน บำเหน็จ บำนาญ ข้าราชการส่วน ท้องถิ่น (กบท.)	เพื่อเป็นการสร้าง หลักประกันให้กับ ข้าราชการท้องถิ่น	เงินสมทบกองทุนบำเหน็จ บำนาญข้าราชการ (กบท.)	๒๐๐,๐๐๐	๒๐๐,๐๐๐	๒๐๐,๐๐๐	๒๐๐,๐๐๐	๒๐๐,๐๐๐	ข้าราชการ	ข้าราชการส่วนท้องถิ่นมี คุณภาพชีวิตหลัง เกษียณอายุราชการดีขึ้น	สำนักงาน ปลัด
๘	บำเหน็จ ลูกจ้างประจำ	เพื่อเป็นการสร้าง หลักประกันให้กับ ลูกจ้างประจำ	เงินบำเหน็จลูกจ้างประจำ	๓๓,๒๑๐	๓๓,๒๑๐	๓๓,๒๑๐	๓๓,๒๑๐	๓๓,๒๑๐	ลูกจ้าง ประจำ	ลูกจ้างประจำส่วน ท้องถิ่นมีคุณภาพชีวิต หลังเกษียณอายุราชการ ดีขึ้น	สำนักงาน ปลัด

ที่	โครงการ/ กิจกรรม	วัตถุประสงค์	เป้าหมาย (ผลผลิตของ โครงการ)	งบประมาณและที่ผ่านมา					ตัวชี้วัด (KPI)	ผลลัพธ์ที่คาดว่าจะ ได้รับ	หน่วยงานที่ รับผิดชอบ
				๒๕๖๖ (บาท)	๒๕๖๗ (บาท)	๒๕๖๘ (บาท)	๒๕๖๙ (บาท)	๒๕๗๐ (บาท)			
๙	สมทบกองทุน ประกันสังคม ของพนักงาน จ้าง	เพื่อเป็นการสร้าง หลักประกันให้กับ พนักงานจ้าง	เงินสมทบกองทุนประกันสังคม ของพนักงานจ้างตามภารกิจและ พนักงานจ้างทั่วไป	๒๕๐,๐๐๐	๒๕๐,๐๐๐	๒๕๐,๐๐๐	๒๕๐,๐๐๐	๒๕๐,๐๐๐	พนักงาน จ้าง	พนักงานจ้างมีคุณภาพ ชีวิตดีขึ้น	ทุกส่วน ราชการ
๑๐	สมทบกองทุน เงินทดแทน	เพื่อจ่ายเป็นเงินสมทบ กองทุนเงินทดแทน	เงินสมทบกองทุนเงินทดแทน เป็นรายปี	๑๕,๐๐๐	๑๕,๐๐๐	๑๕,๐๐๐	๑๕,๐๐๐	๑๕,๐๐๐	พนักงาน เจ้าหน้าที่	เจ้าหน้าที่มีหลักประกัน ในการปฏิบัติงาน	ทุกส่วน ราชการ
๑๑	สมทบกองทุน หลักประกัน สุขภาพ	เพื่อจ่ายเป็นเงินสมทบ กองทุนหลักประกัน สุขภาพ	เงินสมทบกองทุนหลักประกัน สุขภาพ สปสช.	๑๑๐,๐๐๐	๑๑๐,๐๐๐	๑๑๐,๐๐๐	๑๑๐,๐๐๐	๑๑๐,๐๐๐	พนักงาน เจ้าหน้าที่	เจ้าหน้าที่มีหลักประกัน ในการปฏิบัติงาน	ทุกส่วน ราชการ
๑๒	จัดทำ ประกันภัย (ภาคสมัครใจ)	เพื่อจ่ายเป็นค่าจัดทำ ประกันภัย(ภาคสมัครใจ)	จัดทำประกันภัย (ภาคสมัครใจ) สำหรับรถยนต์ส่วนบุคคล	๖,๐๐๐	๖,๐๐๐	๖,๐๐๐	๖,๐๐๐	๖,๐๐๐	ประชาชน	ทรัพย์สินของทาง ราชการปลอดภัย	ทุกส่วน ราชการ
๑๓	จ้างเหมาผู้ดูแล สวนสาธารณะ เฉลิมพระ เกียรติ (หนอง สิม)	เพื่อให้สถานที่ราชการมี ความสะอาดเป็นระเบียบ เรียบร้อย	จ้างเหมาผู้ดูแลสวนสาธารณะ เฉลิมพระเกียรติ (หนองสิม)	๘๔,๐๐๐	๘๔,๐๐๐	๘๔,๐๐๐	๘๔,๐๐๐	๘๔,๐๐๐	ประชาชน	สถานที่มีความสะอาด เป็นระเบียบเรียบร้อย	กองส่งเสริม การเกษตร

รายละเอียดโครงการพัฒนาที่ขอรับการสนับสนุนงบประมาณเงินอุดหนุนเฉพาะกิจ
เงินอุดหนุนที่จัดสรรให้แก่องค์กรปกครองส่วนท้องถิ่น
แผนพัฒนาท้องถิ่นห้าปี (พ.ศ. ๒๕๖๖ - ๒๕๗๐) ฉบับแก้ไข ครั้งที่ ๑/๒๕๖๖
องค์การบริหารส่วนตำบลโพธิ์ใหญ่

แบบ ผ.๐๒

ก. ยุทธศาสตร์ชาติ ๒๐ ปี ยุทธศาสตร์ด้านความมั่นคง

ข. แผนพัฒนาเศรษฐกิจและสังคมแห่งชาติ ฉบับที่ ๑๓ หมายเหตุที่ ๕ ไทยเป็นประตูการค้าการลงทุนและยุทธศาสตร์ทางโลจิสติกส์ที่สำคัญของภูมิภาค

ค. Sustainable Development Goals: SDGs เป้าหมายที่ ๙ สร้างโครงสร้างพื้นฐานที่มีความทนทาน ส่งเสริมการพัฒนาอุตสาหกรรมที่ครอบคลุมและยั่งยืน

ง. ยุทธศาสตร์การพัฒนาจังหวัดที่ ๒ : เสริมสร้างขีดความสามารถทางการแข่งขันด้านการค้าการลงทุน การบริการและการท่องเที่ยว

จ. ยุทธศาสตร์การพัฒนาของ อปท. ในเขตจังหวัดร้อยเอ็ดที่ ๑ : พัฒนาการเชื่อมโยงเครือข่ายโครงสร้างพื้นฐาน

๑. ยุทธศาสตร์การพัฒนา ด้านโครงสร้างพื้นฐาน

กลยุทธ์พัฒนา : ก่อสร้าง ปรับปรุง และบำรุงรักษา ถนน เส้นทางคมนาคม และทางระบายน้ำ ภายในท้องถิ่นและเชื่อมโยงระหว่างท้องถิ่น

แผนงาน : อุตสาหกรรมและการโยธา

	โครงการ/กิจกรรม	วัตถุประสงค์	เป้าหมาย (ผลผลิตของโครงการ)	งบประมาณและที่ผ่านมา					ตัวชี้วัด (KPI)	ผลลัพธ์ที่คาดว่าจะได้รับ	หน่วยงานที่รับผิดชอบ
				๒๕๖๖ (บาท)	๒๕๖๗ (บาท)	๒๕๖๘ (บาท)	๒๕๖๙ (บาท)	๒๕๗๐ (บาท)			
๑	ปรับปรุงผิวจราจรแอสฟัลต์ติกคอนกรีต หมู่ ๑	๑. เพื่อให้ประชาชนสัญจรไปมาได้อย่างสะดวกสบายและปลอดภัยยิ่งขึ้น ๒. เพื่อให้การคมนาคมมีความสะดวกรวดเร็วขึ้น	ปรับปรุงผิวจราจร Asphalt concrete ขนาดผิวจราจร จากถนนทางหลวงชนบท รอ ๔๐๔๖ บ้านนายเรวัต สระแก้ว ไปทางบ้านนายสมใจ นามวงสาร กว้าง ๔ เมตร ยาว ๓๐๓ เมตร หนาเฉลี่ย ๐.๐๔ ม. พื้นที่ไม่น้อยกว่า ๑,๒๑๒ ตร.ม.	๕๐๐,๐๐ ๐	๕๐๐,๐๐๐	๕๐๐,๐๐๐	๕๐๐,๐๐ ๐	๕๐๐,๐๐ ๐	พัฒนาระบบโครงสร้างพื้นฐาน	ประชาชนสัญจรไปมาได้อย่างสะดวกสบายและมีความปลอดภัยมากขึ้นและการคมนาคมมีความสะดวกรวดเร็วมากขึ้น	หน่วยงานอื่นที่ขอรับการสนับสนุนงบประมาณ / กงช่าง อบต. โพธิ์ใหญ่
๒	ปรับปรุงผิวจราจรแอสฟัลต์ติกคอนกรีต หมู่ ๒	๑. เพื่อให้ประชาชนสัญจรไปมาได้อย่างสะดวกสบายและปลอดภัยยิ่งขึ้น ๒. เพื่อให้การคมนาคมมีความสะดวกรวดเร็วขึ้น	ปรับปรุงผิวจราจร Asphalt concrete ขนาดผิวจราจร กว้าง ๔ เมตร ขนาดผิวจราจรกว้าง ๔ เมตร ยาว ๒๗๐ เมตร หนาเฉลี่ย ๐.๐๔ ม.พื้นที่ไม่น้อยกว่า ๑,๐๘๐ ตร.ม.	๕๐๐,๐๐ ๐	๕๐๐,๐๐๐	๕๐๐,๐๐๐	๕๐๐,๐๐ ๐	๕๐๐,๐๐ ๐			

ที่	โครงการ/ กิจกรรม	วัตถุประสงค์	เป้าหมาย (ผลผลิตของ โครงการ)	งบประมาณและที่ผ่านมา					ตัวชี้วัด (KPI)	ผลลัพธ์ที่คาดว่าจะได้รับ	หน่วยงานที่ รับผิดชอบ
				๒๕๖๖ (บาท)	๒๕๖๗ (บาท)	๒๕๖๘ (บาท)	๒๕๖๙ (บาท)	๒๕๗๐ (บาท)			
๓	ปรับปรุงผิวจราจร แอสฟัลท์ ติกคอนกรีต หมู่ ๓	๑. เพื่อให้ประชาชน สัญจรไปมาได้อย่าง สะดวกสบาย และ ปลอดภัยยิ่งขึ้น ๒. เพื่อให้การคมนาคม มีความสะดวกรวดเร็ว ขึ้น	๑.ปรับปรุงผิวจราจร Asphalt concrete ขนาดผิวจราจร จาก ถนนทางหลวง ๒๐๔๓ ไปทาง สามแยกหน้าโรงเรียน กว้าง ๔ เมตร ยาว ๓๐๓ เมตร หนา เฉลี่ย ๐.๐๔ ม. พื้นที่ไม่น้อย กว่า ๑,๒๑๒ ตร.ม.	๕๐๐,๐๐๐	๕๐๐,๐๐๐	๕๐๐,๐๐๐	๕๐๐,๐๐๐	๕๐๐,๐๐๐	พัฒนา ระบบ โครงสร้าง พื้นฐาน	ประชาชนสัญจร ไปมาได้อย่าง สะดวก สบายและมี ความปลอดภัย มากขึ้นและการ คมนาคม มีความสะดวก รวดเร็วมมากขึ้น	หน่วยงานอื่นที่ ขอรับการ สนับสนุน งบประมาณ /กองช่าง อบต. โพธิ์ใหญ่
			๒.ปรับปรุงผิวจราจร Asphalt concrete ขนาดผิวจราจร จาก ถนนลาดยางเดิมหน้าวัดสว่าง อุทัยไปทางบ้านยางเดี่ยว กว้าง ๕ เมตร ยาว ๓๐๓ เมตร หนา เฉลี่ย ๐.๐๔ ม. พื้นที่ไม่น้อย กว่า ๙๒๕ ตร.ม.	๕๐๐,๐๐๐	๕๐๐,๐๐๐	๕๐๐,๐๐๐	๕๐๐,๐๐๐	๕๐๐,๐๐๐			
			๓. ปรับปรุงผิวจราจร Asphalt concrete ขนาดผิวจราจร จาก ถนนทางหลวง ๒๐๔๓ ไปทาง สามแยกบ้านนายนิกร โพธิ์กัณฑ์ กว้าง ๕ เมตร ยาว ๓๐๓ เมตร หนาเฉลี่ย ๐.๐๔ ม. พื้นที่ไม น้อยกว่า ๑,๒๑๒ ตร.ม.	๕๐๐,๐๐๐	๕๐๐,๐๐๐	๕๐๐,๐๐๐	๕๐๐,๐๐๐	๕๐๐,๐๐๐			

ที่	โครงการ/ กิจกรรม	วัตถุประสงค์	เป้าหมาย (ผลผลิตของ โครงการ)	งบประมาณและที่ผ่านมา					ตัวชี้วัด (KPI)	ผลลัพธ์ที่คาดว่าจะได้รับ	หน่วยงานที่ รับผิดชอบ
				๒๕๖๖ (บาท)	๒๕๖๗ (บาท)	๒๕๖๘ (บาท)	๒๕๖๙ (บาท)	๒๕๗๐ (บาท)			
๔.	ปรับปรุงผิว จราจรแอสฟัลท์ ติกคอนกรีต หมู่ ๔	๑. เพื่อให้ประชาชน สัญจรไปมาได้อย่าง สะดวกสบาย และ ปลอดภัยยิ่งขึ้น ๒. เพื่อให้การคมนาคม มีความสะดวกรวดเร็ว ขึ้น	ปรับปรุงผิวจราจร Asphalt concrete ขนาดผิวจราจร กว้าง ๔ เมตร ยาว ๓๐๓ เมตร หนาเฉลี่ย ๐.๐๔ ม. พื้นที่ไม น้อยกว่า ๑,๒๑๒ ตร.ม.	๕๐๐,๐๐๐	๕๐๐,๐๐๐	๕๐๐,๐๐๐	๕๐๐,๐๐๐	๕๐๐,๐๐๐	พัฒนาระบบ โครงสร้าง พื้นฐาน	ประชาชน สัญจรไปมาได้ อย่างสะดวก สบายและมี ความปลอดภัย มากขึ้นและการ คมนาคม มีความสะดวก รวดเร็วมากขึ้น	หน่วยงานอื่นที่ ขอรับการ สนับสนุน งบประมาณ /กองช่าง อบต. โพธิ์ใหญ่
๕	ปรับปรุงผิว จราจรแอสฟัลท์ ติกคอนกรีต หมู่ ๕	๑. เพื่อให้ประชาชน สัญจรไปมาได้อย่าง สะดวกสบาย และ ปลอดภัยยิ่งขึ้น ๒. เพื่อให้การคมนาคม มีความสะดวกรวดเร็ว ขึ้น	ปรับปรุงผิวจราจร Asphalt concrete ขนาดผิวจราจร ขนาดผิวจราจรกว้าง ๔ เมตร ยาว ๑,๕๐๐ เมตร หนาเฉลี่ย ๐.๐๔ ม.พื้นที่ไม่น้อยกว่า ๑,๐๘๘ ตร.ม. จากบ้านคำสุขไป ทางถนนหลวงหมายเลข ๒๐๒ พร้อมวางท่อขนาด ๑.๐๐x๑.๐๐ เมตร	๒,๗๐๐,๐๐๐	๒,๗๐๐,๐๐๐	๒,๗๐๐,๐๐๐	๒,๗๐๐,๐๐๐	๒,๗๐๐,๐๐๐			

ที่	โครงการ/ กิจกรรม	วัตถุประสงค์	เป้าหมาย (ผลผลิตของโครงการ)	งบประมาณและที่ผ่านมา					ตัวชี้วัด (KPI)	ผลลัพธ์ที่ คาดว่าจะ ได้รับ	หน่วยงานที่ รับผิดชอบ
				๒๕๖๖ (บาท)	๒๕๖๗ (บาท)	๒๕๖๘ (บาท)	๒๕๖๙ (บาท)	๒๕๗๐ (บาท)			
๖	ปรับปรุงผิว จราจรแอสฟัลท์ ติกคอนกรีต หมู่ ๖	๑. เพื่อให้ประชาชนสัญจรไป มาได้อย่างสะดวกสบาย และ ปลอดภัยยิ่งขึ้น ๒. เพื่อให้การคมนาคมมีความ สะดวกรวดเร็วขึ้น	ปรับปรุงผิวจราจร Asphalt concrete ขนาดผิวจราจร กว้าง ๔ เมตร ยาว ๒๗๒ เมตร หนาเฉลี่ย ๐.๐๔ ม. พื้นที่ไม่น้อยกว่า ๑,๐๘๘ ตร.ม.	๕๐๐,๐๐๐	๕๐๐,๐๐๐	๕๐๐,๐๐๐	๕๐๐,๐๐๐	๕๐๐,๐๐๐	พัฒนา ระบบ โครงสร้าง พื้นฐาน	ประชาชน สัญจรไปมา ได้อย่าง สะดวกสบา ยและมี ความ ปลอดภัย มากขึ้นและ การ คมนาคมมี ความ สะดวก รวดเร็วมาก ขึ้น	หน่วยงาน อื่นที่ขอรับ การ สนับสนุน งบประมาณ /กองช่าง อบต.โพธิ์ ใหญ่
๗	ปรับปรุงผิว จราจรแอสฟัลท์ ติกคอนกรีต หมู่ ๗	๑. เพื่อให้ประชาชนสัญจรไป มาได้อย่างสะดวกสบาย และ ปลอดภัยยิ่งขึ้น ๒. เพื่อให้การคมนาคมมีความ สะดวกรวดเร็วขึ้น	ปรับปรุงผิวจราจร Asphalt concrete ขนาดผิวจราจร กว้าง ๔ เมตร ยาว ๒๗๑ เมตร หนาเฉลี่ย ๐.๐๔ ม.พื้นที่ไม่น้อยกว่า ๑,๐๘๔ ตร.ม.	๕๐๐,๐๐๐	๕๐๐,๐๐๐	๕๐๐,๐๐๐	๕๐๐,๐๐๐	๕๐๐,๐๐๐			
๘	ปรับปรุงผิว จราจรแอสฟัลท์ ติกคอนกรีต หมู่ ๘	๑. เพื่อให้ประชาชนสัญจรไป มาได้อย่างสะดวกสบาย และ ปลอดภัยยิ่งขึ้น ๒. เพื่อให้การคมนาคมมีความ สะดวกรวดเร็วขึ้น	ปรับปรุงผิวจราจร Asphalt concrete จากบ้านนางสี ตันหารัม ไปทางบ้านท่าโพธิ์ ขนาดผิวจราจร กว้าง ๕ เมตร ยาว ๑๘๕ เมตร หนาเฉลี่ย ๐.๐๔ ม.พื้นที่ไม่น้อย กว่า ๙๒๕ ตร.ม.	๕๐๐,๐๐๐	๕๐๐,๐๐๐	๕๐๐,๐๐๐	๕๐๐,๐๐๐	๕๐๐,๐๐๐			
๙	ปรับปรุงผิว จราจรแอสฟัลท์ ติกคอนกรีต หมู่ ๙	๑. เพื่อให้ประชาชนสัญจรไป มาได้อย่างสะดวกสบาย และ ปลอดภัยยิ่งขึ้น ๒. เพื่อให้การคมนาคมมีความ สะดวกรวดเร็วขึ้น	ปรับปรุงผิวจราจร Asphalt concrete ขนาดผิวจราจร กว้าง ๔ เมตร ยาว ๒๗๑ เมตร หนาเฉลี่ย ๐.๐๔ ม.พื้นที่ไม่น้อยกว่า ๑,๐๘๔ ตร.ม.	๕๐๐,๐๐๐	๕๐๐,๐๐๐	๕๐๐,๐๐๐	๕๐๐,๐๐๐	๕๐๐,๐๐๐			

ที่	โครงการ/ กิจกรรม	วัตถุประสงค์	เป้าหมาย (ผลผลิตของโครงการ)	งบประมาณและที่ผ่านมา					ตัวชี้วัด (KPI)	ผลลัพธ์ที่ คาดว่าจะ ได้รับ	หน่วยงานที่ รับผิดชอบ
				๒๕๖๖ (บาท)	๒๕๖๗ (บาท)	๒๕๖๘ (บาท)	๒๕๖๙ (บาท)	๒๕๗๐ (บาท)			
๑๐	ปรับปรุงผิว จราจรแอสฟัลท์ ติกคอนกรีต หมู่ ๑๐	๑. เพื่อให้ประชาชนสัญจรไป มาได้อย่างสะดวกสบาย และ ปลอดภัยยิ่งขึ้น ๒. เพื่อให้การคมนาคมมีความ สะดวกรวดเร็วขึ้น	ปรับปรุงผิวจราจร Asphalt concrete ขนาดผิวจราจร กว้าง ๔ เมตร ยาว ๒๗๑ เมตร หนาเฉลี่ย ๐.๐๔ ม.พื้นที่ไม่น้อยกว่า ๑,๐๘๔ ตร.ม.	๕๐๐,๐๐๐	๕๐๐,๐๐๐	๕๐๐,๐๐๐	๕๐๐,๐๐๐	๕๐๐,๐๐๐	พัฒนา ระบบ โครงสร้าง พื้นฐาน	ประชาชน สัญจรไปมา ได้อย่าง สะดวกสบา ยและมี ความ ปลอดภัย มากขึ้นและ การ คมนาคมมี ความ สะดวก รวดเร็วมาก ขึ้น	หน่วยงาน อื่นที่ขอรับ การ สนับสนุน งบประมาณ /กองช่าง อบต.โพธิ์ ใหญ่
๑๑	ปรับปรุงผิว จราจรแอสฟัลท์ ติกคอนกรีต หมู่ ๑๑	๑. เพื่อให้ประชาชนสัญจรไป มาได้อย่างสะดวกสบาย และ ปลอดภัยยิ่งขึ้น ๒. เพื่อให้การคมนาคมมีความ สะดวกรวดเร็วขึ้น	ปรับปรุงผิวจราจร Asphalt concrete ขนาดผิวจราจร กว้าง ๔ เมตร ยาว ๒๗๑ เมตร หนาเฉลี่ย ๐.๐๔ ม.พื้นที่ไม่น้อยกว่า ๑,๐๘๔ ตร.ม.	๕๐๐,๐๐๐	๕๐๐,๐๐๐	๕๐๐,๐๐๐	๕๐๐,๐๐๐	๕๐๐,๐๐๐			
๑๒	ปรับปรุงผิว จราจรแอสฟัลท์ ติกคอนกรีต หมู่ ๑๒	๑. เพื่อให้ประชาชนสัญจรไป มาได้อย่างสะดวกสบาย และ ปลอดภัยยิ่งขึ้น ๒. เพื่อให้การคมนาคมมีความ สะดวกรวดเร็วขึ้น	ปรับปรุงผิวจราจร Asphalt concrete จากถนนทางหลวงชนบท รพ ๔๐๔๖ ไปทางบ้านนายสมศักดิ์ ทองโพธิ์ใหญ่ ขนาดผิวจราจร กว้าง ๔ เมตร ยาว ๓๐๓ เมตร หนา เฉลี่ย ๐.๐๔ ม.พื้นที่ไม่น้อยกว่า ๑,๒๑๒ ตร.ม.	๕๐๐,๐๐๐	๕๐๐,๐๐๐	๕๐๐,๐๐๐	๕๐๐,๐๐๐	๕๐๐,๐๐๐			

ที่	โครงการ/ กิจกรรม	วัตถุประสงค์	เป้าหมาย (ผลผลิตของโครงการ)	งบประมาณและที่ผ่านมา					ตัวชี้วัด (KPI)	ผลลัพธ์ที่ คาดว่าจะ ได้รับ	หน่วยงานที่ รับผิดชอบ
				๒๕๖๖ (บาท)	๒๕๖๗ (บาท)	๒๕๖๘ (บาท)	๒๕๖๙ (บาท)	๒๕๗๐ (บาท)			
๑๓	ปรับปรุงผิว จราจรแอสฟัลท์ ติกคอนกรีต หมู่ ๑๓	๑. เพื่อให้ประชาชน สัญจรไปมาได้อย่าง สะดวกสบาย และ ปลอดภัยยิ่งขึ้น ๒. เพื่อให้การคมนาคมมี ความสะดวกรวดเร็วขึ้น	ปรับปรุงผิวจราจร Asphalt concrete ขนาดผิวจราจร กว้าง ๔ เมตร ยาว ๒๗๑ เมตร หนาเฉลี่ย ๐.๐๔ ม.พื้นที่ไม่น้อยกว่า ๑,๐๘๔ ตร.ม.	๕๐๐,๐๐๐	๕๐๐,๐๐๐	๕๐๐,๐๐๐	๕๐๐,๐๐๐	๕๐๐,๐๐๐	พัฒนา ระบบ โครงสร้าง พื้นฐาน	ประชาชน สัญจรไปมา ได้อย่าง สะดวกสบา ยและมี ความ ปลอดภัย มากขึ้นและ การ คมนาคมมี ความ สะดวก รวดเร็วมาก ขึ้น	หน่วยงาน อื่นที่ขอรับ การ สนับสนุน งบประมาณ /กองช่าง อบต.โพธิ์ ใหญ่
			๑. ทำการปูผิวจราจรขีปนาวุธแอสฟัลท์ ติกคอนกรีต (ชั้นผิวทางเดิมดินซีเมนต์ ผสมน้ำยางธรรมชาติ) จากบ้านท่า ไฮ ม. ๑๓ ไปถึง ถนนลาดยางทาง หลวงหมายเลข ๒๐๔๓ กว้าง ๕ เมตร ยาว ๑,๘๓๐ เมตร หนา ๐.๐๕ เมตร	๑๒,๒๓๘,๐๐๐	๑๒,๒๓๘,๐๐๐	๑๒,๒๓๘,๐๐๐	๑๒,๒๓๘,๐๐๐	๑๒,๒๓๘,๐๐๐			
๑๔	ปรับปรุงผิว จราจรแอสฟัลท์ ติกคอนกรีต หมู่ ๑๔	๑. เพื่อให้ประชาชน สัญจรไปมาได้อย่าง สะดวกสบาย และ ปลอดภัยยิ่งขึ้น ๒. เพื่อให้การคมนาคมมี ความสะดวกรวดเร็วขึ้น	ปรับปรุงผิวจราจร Asphalt concrete ขนาดผิวจราจร กว้าง ๔ เมตร ยาว ๒๗๒ เมตร หนาเฉลี่ย ๐.๐๔ ม.พื้นที่ไม่น้อยกว่า ๑,๐๘๘ ตร.ม.	๕๐๐,๐๐๐	๕๐๐,๐๐๐	๕๐๐,๐๐๐	๕๐๐,๐๐๐	๕๐๐,๐๐๐			

ที่	โครงการ/ กิจกรรม	วัตถุประสงค์	เป้าหมาย (ผลผลิตของโครงการ)	งบประมาณและที่ผ่านมา					ตัวชี้วัด (KPI)	ผลลัพธ์ที่คาดว่าจะได้รับ	หน่วยงานที่รับผิดชอบ
				๒๕๖๖ (บาท)	๒๕๖๗ (บาท)	๒๕๖๘ (บาท)	๒๕๖๙ (บาท)	๒๕๗๐ (บาท)			
๑๕	ซ่อมแซมถนน Asphalt concrete ในพื้นที่ตำบลโพธิ์ใหญ่ จำนวน ๑๔ หมู่บ้าน	เพื่อให้ประชาชนสัญจรไปมาสะดวกสบายมากขึ้น	ซ่อมแซมถนน Asphalt concrete ในพื้นที่ตำบลโพธิ์ใหญ่ จำนวน ๑๔ หมู่บ้าน	๕,๐๐๐,๐๐๐ (งบหน่วยงานอื่น)	๕,๐๐๐,๐๐๐ (งบหน่วยงานอื่น)	๕,๐๐๐,๐๐๐ (งบหน่วยงานอื่น)	๕,๐๐๐,๐๐๐ (งบหน่วยงานอื่น)	๕,๐๐๐,๐๐๐ (งบหน่วยงานอื่น)	พัฒนา ระบบ สวัสดิการ โครงสร้าง พื้นฐาน และความ มั่นคงทาง สังคม	ประชาชน สัญจรไปมาได้ อย่าง สะดวกสบาย และมีความ ปลอดภัยมาก ขึ้นและการ คมนาคมมี ความสะดวก รวดเร็วมาก ขึ้น	หน่วยงาน อื่นที่ขอรับ การ สนับสนุน งบประมาณ /กองช่าง อบต.โพธิ์ ใหญ่
๑๖	ปรับปรุงถนน คสล. หมู่ที่ ๑	๑.สัญจรไปมาได้อย่างสะดวกสบายและปลอดภัยยิ่งขึ้น ๒. เพื่อให้การคมนาคมมีความสะดวกรวดเร็วขึ้น	ปรับปรุงถนน คสล. จากถนน รอ ๒๐๔๓ บ้านโพธิ์ใหญ่ หมู่ที่ ๑ ไปทางสามแยกบ้านคำสุก หมู่ที่ ๕	๕,๒๗๔,๐๐๐ (งบหน่วยงานอื่น)	๕,๒๗๔,๐๐๐ (งบหน่วยงานอื่น)	๕,๒๗๔,๐๐๐ (งบหน่วยงานอื่น)	๕,๒๗๔,๐๐๐ (งบหน่วยงานอื่น)	๕,๒๗๔,๐๐๐ (งบหน่วยงานอื่น)			
๑๗	ปรับปรุงถนน คสล. หมู่ที่ ๖	๑.สัญจรไปมาได้อย่างสะดวกสบายและปลอดภัยยิ่งขึ้น ๒. เพื่อให้การคมนาคมมีความสะดวกรวดเร็วขึ้น	ปรับปรุงถนน คสล. จากบ้านนาย วาด อนุสงค์ ไปทางถนนหลวง หมายเลข ๒๐๒	๕,๒๗๔,๐๐๐ (งบหน่วยงานอื่น)	๕,๒๗๔,๐๐๐ (งบหน่วยงานอื่น)	๕,๒๗๔,๐๐๐ (งบหน่วยงานอื่น)	๕,๒๗๔,๐๐๐ (งบหน่วยงานอื่น)	๕,๒๗๔,๐๐๐ (งบหน่วยงานอื่น)			
๑๘	ก่อสร้างถนน คสล. หมู่ที่ ๑๐	๑. เพื่อให้ประชาชนสัญจรไปมาได้อย่างสะดวกสบาย และปลอดภัยยิ่งขึ้น ๒. เพื่อให้การคมนาคมมีความสะดวกรวดเร็วขึ้น	ก่อสร้างถนน คสล. จากบ้านบัวงาม ม.๑๐ ไปทาง ถนนหลวง ๒๐๔๓ กว้าง ๕ เมตร ยาว ๑,๐๐๐ เมตร หนา ๐.๑๕ เมตร	๓,๐๐๐,๐๐๐ (งบหน่วยงานอื่น)	๓,๐๐๐,๐๐๐ (งบหน่วยงานอื่น)	๓,๐๐๐,๐๐๐ (งบหน่วยงานอื่น)	๓,๐๐๐,๐๐๐ (งบหน่วยงานอื่น)	๓,๐๐๐,๐๐๐ (งบหน่วยงานอื่น)			

ที่	โครงการ/ กิจกรรม	วัตถุประสงค์	เป้าหมาย (ผลผลิตของโครงการ)	งบประมาณและที่ผ่านมา					ตัวชี้วัด (KPI)	ผลลัพธ์ที่คาดว่าจะได้รับ	หน่วยงานที่รับผิดชอบ
				๒๕๖๖ (บาท)	๒๕๖๗ (บาท)	๒๕๖๘ (บาท)	๒๕๖๙ (บาท)	๒๕๗๐ (บาท)			
๑๙	ก่อสร้างถนน คสล. หมู่ที่ ๑๒	๑. เพื่อให้ประชาชนสัญจรไป มาได้อย่างสะดวกสบาย และ ปลอดภัยยิ่งขึ้น ๒. เพื่อให้การคมนาคมมี ความสะดวกรวดเร็วขึ้น	ก่อสร้างถนน คสล. จากบ้านโนน ขาว ม.๑๒ ไปทาง ถนนหลวง ๒๐๔๓ กว้าง ๕ เมตร ยาว ๓๑๐ เมตร หนา ๐.๑๕ เมตร	๓,๐๐๐,๐๐๐ (งบหน่วยงาน อื่น)	๓,๐๐๐,๐๐๐ (งบหน่วยงาน อื่น)	๓,๐๐๐,๐๐๐ (งบหน่วยงาน อื่น)	๓,๐๐๐,๐๐๐ (งบหน่วยงาน อื่น)	๓,๐๐๐,๐๐๐ (งบหน่วยงาน อื่น)	พัฒนา ระบบ สวัสดิการ โครงสร้าง พื้นฐาน	ประชาชน สัญจรไปได้ อย่าง สะดวกสบาย และมีความ	หน่วยงาน อื่นที่ขอรับ การ สนับสนุน งบประมาณ
๒๐	ก่อสร้างถนน คสล. หมู่ที่ ๑๓	๑. เพื่อให้ประชาชนสัญจรไป มาได้อย่างสะดวกสบาย และ ปลอดภัยยิ่งขึ้น ๒. เพื่อให้การคมนาคมมี ความสะดวกรวดเร็วขึ้น	ก่อสร้างถนน คสล. จากบ้านท่าไฮไป ทางสี่แยกบ้านบัวงาม กว้าง ๕ เมตร ยาว ๙๖๐ เมตร หนา ๐.๑๕ เมตร	๓,๐๐๐,๐๐๐ (งบหน่วยงาน อื่น)	๓,๐๐๐,๐๐๐ (งบหน่วยงาน อื่น)	๓,๐๐๐,๐๐๐ (งบหน่วยงาน อื่น)	๓,๐๐๐,๐๐๐ (งบหน่วยงาน อื่น)	๓,๐๐๐,๐๐๐ (งบหน่วยงาน อื่น)	และความ มั่นคงทาง สังคม	ปลอดภัยมาก ขึ้นและการ คมนาคมมี ความสะดวก รวดเร็วมาก ขึ้น	/กองช่าง อบต.โพธิ์ ใหญ่
๒๑	ปรับปรุงถนน ลูกรังภายในเขต พื้นที่ หมู่ที่ ๔	เพื่อให้การสัญจร การ คมนาคม และการขนส่ง ผลผลิตทางการเกษตรของ ประชาชนมีความสะดวก รวดเร็วยิ่งขึ้น	๑. ถนนกว้าง ๕ เมตร ยาว ๔,๐๐๐ เมตร สูงเฉลี่ย ๐.๑๕ เมตร จาก บ้านยางเดี่ยวหมู่ที่ ๔ ไปทางเขต รอยต่อตำบลหนองหมื่นถ่าน	๕๐๐,๐๐๐ (งบหน่วยงาน อื่น)	๕๐๐,๐๐๐ (งบหน่วยงาน อื่น)	๕๐๐,๐๐๐ (งบหน่วยงาน อื่น)	๕๐๐,๐๐๐ (งบหน่วยงาน อื่น)	๕๐๐,๐๐๐ (งบหน่วยงาน อื่น)			
			๒. ถนนกว้าง ๖ เมตร ยาว ๔,๐๐๐ เมตร สูงเฉลี่ย ๐.๑๕ เมตร จากบ้าน ยางเดี่ยวหมู่ที่ ๔ ไปทางเขตรอยต่อ ตำบลหนองทัพไทย	๖๐๐,๐๐๐ (งบหน่วยงาน อื่น)	๖๐๐,๐๐๐ (งบหน่วยงาน อื่น)	๖๐๐,๐๐๐ (งบหน่วยงาน อื่น)	๖๐๐,๐๐๐ (งบหน่วยงาน อื่น)	๖๐๐,๐๐๐ (งบหน่วยงาน อื่น)			

ที่	โครงการ/ กิจกรรม	วัตถุประสงค์	เป้าหมาย (ผลผลิตของ โครงการ)	งบประมาณและที่ผ่านมา					ตัวชี้วัด (KPI)	ผลลัพธ์ที่คาดว่าจะได้รับ	หน่วยงานที่ รับผิดชอบ
				๒๕๖๖ (บาท)	๒๕๖๗ (บาท)	๒๕๖๘ (บาท)	๒๕๖๙ (บาท)	๒๕๗๐ (บาท)			
๒๒	ปรับปรุง ถนนลูกรัง หมู่ที่ ๘	เพื่อให้การสัญจร การ คมนาคม และการขนส่ง ผลผลิตทางการเกษตร สะดวกรวดเร็ว	ปรับปรุงถนนลูกรัง โดยการลง ลูกรังถนนกว้าง ๕ เมตร ยาว ๔,๐๐๐ เมตร จากบ้านหนองกุ้ง ใหญ่ หมู่ที่ ๘ ถึง ทางหลวง ๒๐๒ ไปทาง บ้านกลาง หมู่ ๙ ตำบลกุดน้ำใส	๑๐,๓๑๕,๐๐๐ (งบหน่วยงานอื่น)	๑๐,๓๑๕,๐๐๐ (งบหน่วยงาน อื่น)	๑๐,๓๑๕, ๐๐๐ (งบหน่วยงาน อื่น)	๑๐,๓๑๕, ๐๐๐ (งบหน่วยงาน อื่น)	๑๐,๓๑๕, ๐๐๐ (งบหน่วยงาน อื่น)	พัฒนาระบบ สวัสดิการ โครงสร้าง พื้นฐาน และ ความมั่นคง ทางสังคม	ประชาชนสัญจร ไปมาได้อย่าง สะดวกสบายและ มีความปลอดภัย มากขึ้นและการ คมนาคมมีความ สะดวกรวดเร็ว มากขึ้น	หน่วยงาน อื่นที่ขอรับ การ สนับสนุน งบประมาณ /กองช่าง อบต.โพธิ์ ใหญ่
๒๓	ก่อสร้าง ถนนลาดยาง สายบ้านโพธิ์ ใหญ่ หมู่ที่ ๓ ถึง บ้านท่า โพธิ์หมู่ที่ ๑๑	๑. เพื่อให้ประชาชนสัญจร ไปมาได้อย่างสะดวกสบาย และปลอดภัยยิ่งขึ้น ๒. เพื่อให้การคมนาคมมี ความสะดวกรวดเร็วขึ้น	๑. ก่อสร้าง/ปรับปรุง/ซ่อมแซม ถนนลาดยาง ขนาดกว้าง ๘ เมตร ยาว ๓,๐๐๐ เมตร จากบริเวณ ทางหลวง ๒๐๔๓ บ้านโพธิ์ใหญ่ หมู่ที่ ๓ ถึง บ้านหนองกุ้งใหญ่ หมู่ที่ ๘ ไปถึง บ้านท่าโพธิ์ หมู่ที่ ๑๑	๓,๐๐๐,๐๐๐ (งบหน่วยงานอื่น)	๓,๐๐๐,๐๐๐ (งบหน่วยงาน อื่น)	๓,๐๐๐,๐๐๐ (งบหน่วยงาน อื่น)	๓,๐๐๐,๐๐๐ (งบหน่วยงาน อื่น)	๓,๐๐๐,๐๐๐ (งบหน่วยงาน อื่น)			
๒๔	ปรับปรุง ถนนลาดยาง หมู่ที่ ๘	๑.สัญจรไปมาได้อย่าง สะดวกสบายและ ปลอดภัยยิ่งขึ้น ๒. เพื่อให้การคมนาคมมี ความสะดวกรวดเร็วขึ้น	ปรับปรุงถนนลาดยาง รอ ๒๑๐๙ ไปทางบ้านหนองกุ้งใหญ่ หมู่ที่ ๘	๓,๒๓๘,๐๐๐ (งบหน่วยงานอื่น)	๓,๒๓๘,๐๐๐ (งบหน่วยงาน อื่น)	๓,๒๓๘,๐๐๐ (งบหน่วยงาน อื่น)	๓,๒๓๘,๐๐๐ (งบหน่วยงาน อื่น)	๓,๒๓๘,๐๐๐ (งบหน่วยงาน อื่น)			

ที่	โครงการ/ กิจกรรม	วัตถุประสงค์	เป้าหมาย (ผลผลิตของ โครงการ)	งบประมาณและที่ผ่านมา					ตัวชี้วัด (KPI)	ผลลัพธ์ที่คาดว่าจะได้รับ	หน่วยงานที่ รับผิดชอบ
				๒๕๖๖ (บาท)	๒๕๖๗ (บาท)	๒๕๖๘ (บาท)	๒๕๖๙ (บาท)	๒๕๗๐ (บาท)			
๒๕	ก่อสร้างร่องระบายน้ำ ภายในหมู่บ้าน หมู่ที่ ๗	เพื่อป้องกันและแก้ไข ปัญหาน้ำท่วมขังภายใน หมู่บ้านและเพื่อให้การ ระบายน้ำเป็นไปอย่าง สะดวกรวดเร็ว	ก่อสร้างร่องระบายน้ำแบบรูป ตัววี กว้าง ๐.๔๐ เมตร ด้านล่างกว้าง ๐.๓๐ เมตร ลึก ๐.๔๕ เมตร ยาว ๘๗๐ เมตร ทั้ง ๒ ข้าง จากบ้าน นายพร ธาณี ถึง บ้านนาย เปลี่ยน สุนีสี	๒,๐๐๐,๐๐๐ (งบหน่วยงานอื่น)	๒,๐๐๐,๐๐๐ (งบหน่วยงาน อื่น)	๒,๐๐๐,๐๐๐ (งบหน่วยงาน อื่น)	๒,๐๐๐,๐๐๐ (งบหน่วยงานอื่น)	๒,๐๐๐,๐๐๐ (งบหน่วยงาน อื่น)	พัฒนา ระบบ สวัสดิการ โครงสร้าง พื้นฐาน และความ มั่นคงทาง	ประชาชนสัญจร ไปมาได้อย่าง สะดวกสบายและ มีความปลอดภัย มากขึ้นและการ คมนาคมมีความ สะดวกรวดเร็ว	หน่วยงานอื่น ที่ขอรับการ สนับสนุน งบประมาณ /กองช่าง อบต.โพธิ์ใหญ่
๒๖	ก่อสร้างร่องระบายน้ำ ภายในหมู่บ้าน หมู่ที่ ๗	เพื่อป้องกันและแก้ไข ปัญหาน้ำท่วมขังภายใน หมู่บ้านและเพื่อให้การ ระบายน้ำเป็นไปอย่าง สะดวกรวดเร็ว	ก่อสร้างร่องระบายน้ำแบบรูป ตัววี ขนาดด้านบนกว้าง ๐.๔๐ เมตร ด้านล่างกว้าง ๐.๓๐ เมตร ลึก ๐.๔๕ เมตร ยาว ๘๗๐ เมตร ทั้ง ๒ ข้าง ถนน จากบ้านนายพร ธาณี ถึง บ้านนายเปลี่ยน สุนีสี	๒,๐๐๐,๐๐๐ (งบหน่วยงานอื่น)	๒,๐๐๐,๐๐๐ (งบหน่วยงาน อื่น)	๒,๐๐๐,๐๐๐ (งบหน่วยงาน อื่น)	๒,๐๐๐,๐๐๐ (งบหน่วยงานอื่น)	๒,๐๐๐,๐๐๐ (งบหน่วยงาน อื่น)	สังคม	มากขึ้น	
๒๗	ก่อสร้างร่องระบายน้ำ ภายในหมู่บ้าน หมู่ที่ ๘	เพื่อป้องกันและแก้ไข ปัญหาน้ำท่วมขังภายใน หมู่บ้านและเพื่อให้การ ระบายน้ำเป็นไปอย่าง สะดวกรวดเร็ว	ก่อสร้างร่องระบายน้ำแบบรูป ตัววี ขนาดด้านบนกว้าง ๐.๔๐ เมตร ด้านล่างกว้าง ๐.๓๐ เมตร ลึก ๐.๔๕ เมตร ยาว ๒,๐๐๐ เมตร	๒,๓๐๐,๐๐๐ (งบหน่วยงานอื่น)	๒,๓๐๐,๐๐๐ (งบหน่วยงาน อื่น)	๒,๓๐๐,๐๐๐ (งบหน่วยงาน อื่น)	๒,๓๐๐,๐๐๐ (งบหน่วยงานอื่น)	๒,๓๐๐,๐๐๐ (งบหน่วยงาน อื่น)			

ที่	โครงการ/กิจกรรม	วัตถุประสงค์	เป้าหมาย (ผลผลิตของโครงการ)	งบประมาณและที่ผ่านมา					ตัวชี้วัด (KPI)	ผลลัพธ์ที่คาดว่าจะได้รับ	หน่วยงานที่รับผิดชอบ
				๒๕๖๖ (บาท)	๒๕๖๗ (บาท)	๒๕๖๘ (บาท)	๒๕๖๙ (บาท)	๒๕๗๐ (บาท)			
๒๘	ก่อสร้างสนามกีฬาฟุตบอล หมู่ที่ ๗ และ หมู่ ๘	๑. เพื่อส่งเสริมการออกกำลังกายให้กับประชาชน ๒. เพื่อให้ประชาชนรู้จักใช้เวลาว่างให้เป็นประโยชน์	ก่อสร้างสนามกีฬาฟุตบอล พื้นยางพาราจำนวน ๑ สนาม บริเวณสนามกีฬาโรงเรียนบ้านหนองกุงวิทยา	๒,๗๐๐,๐๐๐ (งบหน่วยงานอื่น)	๒,๗๐๐,๐๐๐ (งบหน่วยงานอื่น)	๒,๗๐๐,๐๐๐ (งบหน่วยงานอื่น)	๒,๗๐๐,๐๐๐ (งบหน่วยงานอื่น)	๒,๗๐๐,๐๐๐ (งบหน่วยงานอื่น)	พัฒนาระบบสวัสดิการโครงสร้างพื้นฐาน และ	ประชาชนมีสนามกีฬาและรู้จักใช้เวลาว่าง	หน่วยงานอื่นที่ขอรับการสนับสนุน
๒๙	ก่อสร้างลานกีฬาเอนกประสงค์ หมู่ที่ ๙	เพื่อเป็นที่พักผ่อนหย่อนใจสำหรับออกกำลังกายของประชาชน	ก่อสร้างลานกีฬาเอนกประสงค์ (ต่อเติม) บริเวณที่สาธารณะประโยชน์สวนเกษตร	๑,๐๐๐,๐๐๐ (งบหน่วยงานอื่น)	๑,๐๐๐,๐๐๐ (งบหน่วยงานอื่น)	๑,๐๐๐,๐๐๐ (งบหน่วยงานอื่น)	๑,๐๐๐,๐๐๐ (งบหน่วยงานอื่น)	๑,๐๐๐,๐๐๐ (งบหน่วยงานอื่น)	ความมั่นคงทางสังคม	สำหรับการออกกำลังกาย ทำให้มีสุขภาพร่างกายแข็งแรง	งบประมาณ / กงช่าง อบต.โพธิ์ใหญ่
๓๐	ก่อสร้างศูนย์พัฒนาเด็กเล็ก	เพื่อให้มีสถานที่สำหรับจัดกิจกรรมการเรียนการสอนที่เหมาะสมและเพียงพอแก่เด็กนักเรียน	๑. ก่อสร้างอาคารศูนย์พัฒนาเด็กเล็ก บ้านท่าโพธิ์ท่าไฮ จำนวน ๑ หลัง	๓,๐๐๐,๐๐๐ (งบหน่วยงานอื่น)	๓,๐๐๐,๐๐๐ (งบหน่วยงานอื่น)	๓,๐๐๐,๐๐๐ (งบหน่วยงานอื่น)	๓,๐๐๐,๐๐๐ (งบหน่วยงานอื่น)	๓,๐๐๐,๐๐๐ (งบหน่วยงานอื่น)	มีสถานที่จัดกิจกรรมการเรียนการสอนที่ดีขึ้น	เด็กนักเรียนมีอาคารสถานที่ในการจัดการเรียนการสอนที่เพียงพอและเหมาะสม	
			๒. ก่อสร้างอาคารศูนย์พัฒนาเด็กเล็ก บ้านโพธิ์ใหญ่ จำนวน ๑ หลัง	๓,๐๐๐,๐๐๐ (งบหน่วยงานอื่น)	๓,๐๐๐,๐๐๐ (งบหน่วยงานอื่น)	๓,๐๐๐,๐๐๐ (งบหน่วยงานอื่น)	๓,๐๐๐,๐๐๐ (งบหน่วยงานอื่น)	๓,๐๐๐,๐๐๐ (งบหน่วยงานอื่น)			

ที่	โครงการ/กิจกรรม	วัตถุประสงค์	เป้าหมาย (ผลผลิตของโครงการ)	งบประมาณและที่ผ่านมา					งบประมาณและที่ผ่านมา	ตัวชี้วัด (KPI)	ผลลัพธ์ที่คาดว่าจะได้รับ	
				๒๕๖๖ (บาท)	๒๕๖๗ (บาท)	๒๕๖๘ (บาท)	๒๕๖๙ (บาท)	๒๕๗๐ (บาท)				
๓๑	ก่อสร้างสนามกีฬาเอนกประสงค์ หมู่ที่ ๑๔	๑. เพื่อส่งเสริมการออกกำลังกายให้กับประชาชน ๒. เพื่อให้ประชาชนรู้จักใช้เวลาว่างให้เป็นประโยชน์	ก่อสร้างลานกีฬาเอนกประสงค์ พร้อมอุปกรณ์ออกกำลังกาย ณ บริเวณข้างโรงสีชุมชน	๒,๗๐๐,๐๐๐ (งบหน่วยงานอื่น)	๒,๗๐๐,๐๐๐ (งบหน่วยงานอื่น)	๒,๗๐๐,๐๐๐ (งบหน่วยงานอื่น)	๒,๗๐๐,๐๐๐ (งบหน่วยงานอื่น)	๒,๗๐๐,๐๐๐ (งบหน่วยงานอื่น)	พัฒนาระบบสวัสดิการโครงสร้างพื้นฐาน และ ความมั่นคงทางสังคม	ประชาชนมีสนามกีฬาและรู้จักใช้เวลาว่างสำหรับการสนับสนุนงบประมาณ/กองช่าง อบต.โพธิ์ใหญ่	หน่วยงานอื่นที่ขอรับการสนับสนุน	
๓๒	ก่อสร้างสนามกีฬาเอนกประสงค์ หมู่ที่ ๑๐	๑. เพื่อส่งเสริมการออกกำลังกายให้กับประชาชน ๒. เพื่อให้ประชาชนรู้จักใช้เวลาว่างให้เป็นประโยชน์	ก่อสร้างสนามกีฬาฟุตบอล จำนวน ๑ สนาม บริเวณสนามกีฬาโรงเรียนบ้านบัวงาม	๓,๐๐๐,๐๐๐ (งบหน่วยงานอื่น)	๓,๐๐๐,๐๐๐ (งบหน่วยงานอื่น)	๓,๐๐๐,๐๐๐ (งบหน่วยงานอื่น)	๓,๐๐๐,๐๐๐ (งบหน่วยงานอื่น)	๓,๐๐๐,๐๐๐ (งบหน่วยงานอื่น)				
๓๓	ก่อสร้างหลังคาเหล็กเอนกประสงค์	เพื่อสร้างหลังคาคลุมลานเอนกประสงค์ให้มีความพร้อมในการใช้จัดกิจกรรมต่าง ๆ	ก่อสร้างหลังคาเหล็กเอนกประสงค์ ม.๑๑ บ้านท่าโพธิ์	๑,๐๐๐,๐๐๐ (งบหน่วยงานอื่น)	๑,๐๐๐,๐๐๐ (งบหน่วยงานอื่น)	๑,๐๐๐,๐๐๐ (งบหน่วยงานอื่น)	๑,๐๐๐,๐๐๐ (งบหน่วยงานอื่น)	๑,๐๐๐,๐๐๐ (งบหน่วยงานอื่น)				ประชาชนมีสถานที่ทำกิจกรรมต่างๆ
๓๔	โครงการก่อสร้างถนนดิน/ลูกรังลำห้วยไล่ไก่ พร้อมก่อสร้างบล็อกคอนเวร์ส หมู่ ๑๓	เพื่อแก้ไขปัญหาหน้าท่วมและบรรเทาความเดือดร้อนให้กับประชาชน	ก่อสร้างบล็อกคอนเวร์ส จำนวน ๘ ช่อง ก่อสร้างถนนดิน/ลูกรังจากบ้านนายสภาพร โพธิ์ลังกา ไปทางนายโฮม โพธิ์ทอง ถมดินกว้าง ๑๐ เมตร ยาว ๒๐๐ เมตร สูง ๑๐ เมตร	๘,๙๖๓,๐๐๐ (งบหน่วยงานอื่น)	๘,๙๖๓,๐๐๐ (งบหน่วยงานอื่น)	๘,๙๖๓,๐๐๐ (งบหน่วยงานอื่น)	๘,๙๖๓,๐๐๐ (งบหน่วยงานอื่น)	๘,๙๖๓,๐๐๐ (งบหน่วยงานอื่น)				ประชาชนมีถนนสัญจรไปมาสะดวก

ที่	โครงการ/ กิจกรรม	วัตถุประสงค์	เป้าหมาย (ผลผลิตของ โครงการ)	งบประมาณและที่ผ่านมา					ตัวชี้วัด (KPI)	ผลลัพธ์ที่ คาดว่าจะ ได้รับ	หน่วยงานที่ รับผิดชอบ
				๒๕๖๖ (บาท)	๒๕๖๗ (บาท)	๒๕๖๘ (บาท)	๒๕๖๙ (บาท)	๒๕๗๐ (บาท)			
๓๕	โครงการ ก่อสร้าง/ ปรับปรุง ซ่อมแซมตลิ่ง ป้องกันการกัด เซาะและ ก่อสร้างประตู เปิด-ปิดน้ำ คสล. บริเวณปากเลิง เปลือย	เพื่อชะลอการไหลของ น้ำและป้องกันการ พังทลายของหน้าดิน สามารถป้องกันและ แก้ไขปัญหาน้ำท่วม	๑.ก่อสร้างตลิ่งป้องกันการกัดเซาะ และก่อสร้างประตูเปิด-ปิดน้ำ คสล.จากริมตลิ่งวัดบ้านท่าโพธิ์ ถึง บริเวณสถานีสูบน้ำหนองกุงน้อย ระยะทาง ๓,๐๐๐ เมตร ก่อสร้าง ถนนดิน/ลูกรัง จากสถานีสูบน้ำ บ้านท่าโพธิ์ หมู่๑๑ ไปถึงสถานีสูบ น้ำบ้านหนองกุงน้อยหมู่ ๗ กว้าง ๑๐ เมตร ยาว ๓,๐๐๐ เมตร สูง ๑ เมตร เทห์ลูกรัง กว้าง ๘ เมตร ยาว ๓,๐๐๐ เมตร สูง ๐.๑๕ เมตร	๑๐,๐๐๐,๐๐๐	๑๐,๐๐๐,๐๐๐	๑๐,๐๐๐,๐๐๐	๑๐,๐๐๐,๐๐๐	๑๐,๐๐๐,๐๐๐	พัฒนา ระบบ สวัสดิการ โครงสร้าง พื้นฐาน และความ มั่นคงทาง สังคม	ประชาชน สัญจรไป มาสะดวก และช่วย ระบายน้ำ ท่วม รวดเร็ว ยิ่งขึ้น	หน่วยงานอื่นที่ ขอรับการ สนับสนุน งบประมาณ /กองช่าง อบต. โพธิ์ใหญ่
			๒.ก่อสร้างถนน คสล. จากสามแยก ถนนลาดยางไป หมู่ ๑๑ บ้านท่า โพธิ์ ไปทางดอนปู่ตาโค้งไปทางเรียง เปลือย บ้านหนองกุงน้อย หมู่ ๗	๗,๕๐๐,๐๐๐	๗,๕๐๐,๐๐๐	๗,๕๐๐,๐๐๐	๗,๕๐๐,๐๐๐	๗,๕๐๐,๐๐๐			
๓๖	ก่อสร้างเตาเผา ขยะไรค์วัน หมู่บ้าน	เพื่อใช้ในการบริหาร จัดการขยะมูลฝอยใน พื้นที่	ก่อสร้างเตาเผาขยะ ขนาดกว้าง ๑.๔ เมตร ยาว ๒.๕ เมตร สูง ๒.๓ เมตร จำนวน ๑๔ หมู่บ้าน	๑,๔๐๐,๐๐๐	๑,๔๐๐,๐๐๐	๑,๔๐๐,๐๐๐	๑,๔๐๐,๐๐๐	๑,๔๐๐,๐๐๐	ขยะใน ชุมชน ลดลง	หน่วยงานอื่นที่ ขอรับการ สนับสนุน งบประมาณ /กองช่าง อบต. โพธิ์ใหญ่	

ที่	โครงการ/ กิจกรรม	วัตถุประสงค์	เป้าหมาย (ผลผลิตของโครงการ)	งบประมาณและที่ผ่านมา					ตัวชี้วัด (KPI)	ผลลัพธ์ที่ คาดว่าจะ ได้รับ	หน่วยงานที่ รับผิดชอบ
				๒๕๖๖ (บาท)	๒๕๖๗ (บาท)	๒๕๖๘ (บาท)	๒๕๖๙ (บาท)	๒๕๗๐ (บาท)			
๓๗	ก่อสร้างถนน คสล. หมู่ที่ ๙	เพื่อก่อสร้าง ถนนให้ได้ มาตรฐาน	ก่อสร้างถนน คสล.หมู่ที่ ๙ บ้านหนอง แวง เริ่มจากบ้านหนองแวง ไปถนนทางหลวง หมายเลข ๒๐๔๓ กว้าง ๕ เมตร ยาว ๑,๒๐๐ เมตร หน้า ๐.๑๕ เมตร	๕,๐๐๐,๐๐๐	๕,๐๐๐,๐๐๐	๕,๐๐๐,๐๐๐	๕,๐๐๐,๐๐๐	๕,๐๐๐,๐๐๐	ร้อยละของ ประชาชนที่พึง พอใจ	ประชาชนสัญจร ไปมาสะดวก ปลอดภัย	หน่วยงานอื่นที่ ขอรับการ สนับสนุน งบประมาณ /กองช่าง อบต. โพธิ์ใหญ่
๓๘	ก่อสร้างถนน คสล. หมู่ที่ ๔	เพื่อก่อสร้าง ถนนให้ได้ มาตรฐาน	๑.ก่อสร้างถนน คสล.หมู่ที่ ๔ บ้านยาง เดี่ยว ไปทางบ้านทุ่งแสน ต.หนองทัพไทย กว้าง ๕ เมตร ยาว ๓,๒๑๕ เมตร พร้อมลงหินลูกรังไหล่ทาง ๒ ข้างทาง	๘,๗๙๒,๐๐๐	๘,๗๙๒,๐๐๐	๘,๗๙๒,๐๐๐	๘,๗๙๒,๐๐๐	๘,๗๙๒,๐๐๐	ร้อยละของ ประชาชนที่พึง พอใจ	ประชาชนสัญจร ไปมาสะดวก ปลอดภัย	
			๒.ก่อสร้างถนน คสล. จากสายทางจากที่ นายนายทองหยุ่น งามสวย ไปทางคลองส่ง น้ำชลประทาน บ้านยางเดี่ยว กว้าง ๕ เมตร ยาว ๒,๖๐๐ เมตร หน้า ๐.๑๕ เมตร	๑๐,๐๐๐,๐๐๐	๑๐,๐๐๐,๐๐๐	๑๐,๐๐๐,๐๐๐	๑๐,๐๐๐,๐๐๐	๑๐,๐๐๐,๐๐๐	ร้อยละของ ประชาชนที่พึง พอใจ	ประชาชนสัญจร ไปมาสะดวก ปลอดภัย	
๓๙	ก่อสร้างถนน คสล. หมู่ที่ ๘	เพื่อก่อสร้าง ถนนให้ได้ มาตรฐาน	ก่อสร้างถนน คสล.หมู่ที่ ๘ จากถนน คสล.เดิม บ้านนายคำพอง ทองโพธิ์ ไป ทางถนนทางหลวงหมายเลข ๒๐๒ กว้าง ๕ เมตร ยาว ๔,๕๙๐ เมตร พร้อมลงหิน ลูกรังไหล่ทาง ๒ ข้างทาง	๑๒,๒๔๙,๐๐๐	๑๒,๒๔๙,๐๐๐	๑๒,๒๔๙,๐๐๐	๑๒,๒๔๙,๐๐๐	๑๒,๒๔๙,๐๐๐	ร้อยละของ ประชาชนที่พึง พอใจ	ประชาชนสัญจร ไปมาสะดวก ปลอดภัย	
๔๐	ก่อสร้างถนน คสล. หมู่ที่ ๑๓	เพื่อก่อสร้าง ถนนให้ได้ มาตรฐาน	ก่อสร้างถนน คสล.หมู่ที่ ๑๓ บ้านท่าไฮ ไปทางสี่แยกบ้านบัวงาม กว้าง ๕ เมตร ยาว ๙๖๐ เมตร หน้า ๐.๑๕ เมตร	๕,๐๐๐,๐๐๐	๕,๐๐๐,๐๐๐	๕,๐๐๐,๐๐๐	๕,๐๐๐,๐๐๐	๕,๐๐๐,๐๐๐	ร้อยละของ ประชาชนที่พึง พอใจ	ประชาชนสัญจร ไปมาสะดวก ปลอดภัย	

ที่	โครงการ/ กิจกรรม	วัตถุประสงค์	เป้าหมาย (ผลผลิตของ โครงการ)	งบประมาณและที่ผ่านมา					ตัวชี้วัด KPI	ผลลัพธ์ที่คาดว่าจะได้รับ	หน่วยงานที่ รับผิดชอบ
				๒๕๖๖ (บาท)	๒๕๖๗ (บาท)	๒๕๖๘ (บาท)	๒๕๖๙ (บาท)	๒๕๗๐ (บาท)			
๔๑	ก่อสร้างท่อลอด เหลี่ยม คสล. สะพานห้วย ขวาง พร้อมราว เหล็ก หมู่ ๑๔	เพื่อให้ประชาชน สัญจรไปมาได้อย่าง สะดวกสบาย และ เพื่อให้การ คมนาคมมีความ สะดวกรวดเร็วขึ้น	๑. ก่อสร้างท่อลอดเหลี่ยม คสล. สะพานห้วยขวางพร้อม ราวเหล็ก กว้าง ๖ เมตร ยาว ๑๒ เมตร	๙๓๐,๐๐๐	๙๓๐,๐๐๐	๙๓๐,๐๐๐	๙๓๐,๐๐๐	๙๓๐,๐๐๐	๘๐% ประชาชนได้ ประโยชน์	ประชาชนสัญจร ไปมาสะดวก และช่วยระบาย น้ำท่วมรวดเร็ว ยิ่งขึ้น	หน่วยงานอื่น ที่ขอรับการ สนับสนุน งบประมาณ /กองช่าง อบต.โพธิ์ใหญ่
			๒. ก่อสร้างถนน คสล. จาก คสล.เดิมหลังวัด บ้านโนน ชัยศณี ม.๑๔ ไปทางถนน หลวงหมายเลข ๒๐๒	๘,๗๕๐,๐๐๐	๘,๗๕๐,๐๐๐	๘,๗๕๐,๐๐๐	๘,๗๕๐,๐๐๐	๘,๗๕๐,๐๐๐			
๔๒	ปรับปรุง ซ่อมแซม ถนนลาดยาง หมู่ ๖	เพื่อให้ประชาชน สัญจรไปมาได้ อย่างสะดวกสบาย และปลอดภัย ยิ่งขึ้น	จากสามแยกบ้านนางทองใบ คลังมนตรี ไปทางบ้านดอน เจริญ ต.วารีสวัสดิ์ กว้าง ๖ เมตร ยาว ๒,๐๐๐ เมตร	๓,๐๐๐,๐๐๐	๓,๐๐๐,๐๐๐	๓,๐๐๐,๐๐๐	๓,๐๐๐,๐๐๐	๓,๐๐๐,๐๐๐	เส้นทาง คมนาคม เพิ่มขึ้น	ประชาชนสัญจร ไปมาได้อย่าง สะดวกสบาย	
๔๓	ปรับปรุงถนน ลูกรัง หมู่ที่ ๘	เพื่อให้การสัญจร การคมนาคม และ การขนส่งผลผลิต ทางการเกษตร สะดวกรวดเร็ว	ปรับปรุงถนนลูกรัง โดยการลง ลูกรังถนนกว้าง ๕ เมตร ยาว ๔,๐๐๐ เมตร จากบ้านหนอง กุงใหญ่ หมู่ที่ ๘ ถึง ทางหลวง ๒๐๒ ตำบลกุดน้ำใส	๑,๒๐๐,๐๐๐	๑,๒๐๐,๐๐๐	๑,๒๐๐,๐๐๐	๑,๒๐๐,๐๐๐	๑,๒๐๐,๐๐๐	ร้อยละของ ประชาชนที่ พึงพอใจ	ประชาชนสัญจร ไปมาสะดวก ปลอดภัย	

ที่	โครงการ/ กิจกรรม	วัตถุประสงค์	เป้าหมาย (ผลผลิตของ โครงการ)	งบประมาณและที่ผ่านมา					ตัวชี้วัด KPI	ผลลัพธ์ที่คาดว่าจะได้รับ	หน่วยงานที่ รับผิดชอบ
				๒๕๖๖ (บาท)	๒๕๖๗ (บาท)	๒๕๖๘ (บาท)	๒๕๖๙ (บาท)	๒๕๗๐ (บาท)			
๕๐	ก่อสร้างระบบ ประปาหมู่บ้าน แบบบาดาล หมู่ที่ ๑๐	เพื่อให้ประชาชนมี น้ำประปาใช้สำหรับการ อุปโภคได้อย่างเพียงพอ และทั่วถึง	ก่อสร้างประปาเพื่อ การเกษตรอุปโภค-บริโภค บริเวณที่สาธารณะหมู่บ้าน หลังโรงเรียนบ้านบัวงาม	๕,๐๐๐,๐๐๐ (งบหน่วยงานอื่น)	๕,๐๐๐,๐๐๐ (งบหน่วยงานอื่น)	๕,๐๐๐,๐๐๐ (งบหน่วยงานอื่น)	๕,๐๐๐,๐๐๐ (งบหน่วยงานอื่น)	๕,๐๐๐,๐๐๐ (งบหน่วยงานอื่น)	พัฒนาระบบ สวัสดิการ โครงสร้างพื้นฐาน และความมั่นคง ทางสังคม	ประชาชนมี น้ำประปาใช้อย่าง เพียงพอ	หน่วยงานอื่นที่ ขอรับการสนับสนุน งบประมาณ /กองช่าง อบต.โพธิ์ ใหญ่
๕๑	ก่อสร้างระบบ ประปาหมู่บ้าน แบบบาดาล หมู่ที่ ๑๑	เพื่อให้ประชาชนมี น้ำประปาใช้สำหรับการ อุปโภคอย่างเพียงพอ และทั่วถึง	ก่อสร้างประปาหมู่บ้าน จำนวน ๑ แห่ง บริเวณ โรงเรียนท่าโพธิ์ท่าไทรหนอง แวง	๕,๐๐๐,๐๐๐ (งบหน่วยงานอื่น)	๕,๐๐๐,๐๐๐ (งบหน่วยงานอื่น)	๕,๐๐๐,๐๐๐ (งบหน่วยงานอื่น)	๕,๐๐๐,๐๐๐ (งบหน่วยงานอื่น)	๕,๐๐๐,๐๐๐ (งบหน่วยงานอื่น)	พัฒนาระบบ สวัสดิการ โครงสร้างพื้นฐาน และความมั่นคง ทางสังคม	ประชาชนมี น้ำประปาใช้อย่าง เพียงพอ	หน่วยงานอื่นที่ขอรับ การสนับสนุน งบประมาณ /กองช่าง อบต.โพธิ์ ใหญ่
๕๒	ก่อสร้างระบบ ประปาหมู่บ้าน แบบบาดาล หมู่ที่ ๑๓	เพื่อให้ประชาชนมี น้ำประปาใช้สำหรับการ อุปโภคอย่างเพียงพอ และทั่วถึง	ก่อสร้างประปาหมู่บ้าน จำนวน ๑ แห่ง ภายใน พื้นที่บ้านท่าไทร	๕,๐๐๐,๐๐๐ (งบหน่วยงานอื่น)	๕,๐๐๐,๐๐๐ (งบหน่วยงานอื่น)	๕,๐๐๐,๐๐๐ (งบหน่วยงานอื่น)	๕,๐๐๐,๐๐๐ (งบหน่วยงานอื่น)	๕,๐๐๐,๐๐๐ (งบหน่วยงานอื่น)	พัฒนาระบบ สวัสดิการ โครงสร้างพื้นฐาน และความมั่นคง ทางสังคม	ประชาชนมี น้ำประปาใช้อย่าง เพียงพอ	หน่วยงานอื่นที่ขอรับ การสนับสนุน งบประมาณ /กองช่าง อบต.โพธิ์ ใหญ่
๕๓	ก่อสร้างระบบประปา หมู่บ้านแบบบาดาล หมู่ที่ ๑๔	เพื่อให้ประชาชนมี น้ำประปาใช้สำหรับการ อุปโภคอย่างเพียงพอและ ทั่วถึง	ก่อสร้างประปาหมู่บ้าน จำนวน ๑ แห่ง บริเวณสวน หมอนไหม	๕,๐๐๐,๐๐๐ (งบหน่วยงานอื่น)	๕,๐๐๐,๐๐๐ (งบหน่วยงานอื่น)	๕,๐๐๐,๐๐๐ (งบหน่วยงานอื่น)	๕,๐๐๐,๐๐๐ (งบหน่วยงานอื่น)	๕,๐๐๐,๐๐๐ (งบหน่วยงานอื่น)	ร้อยละของ ประชาชนที่พึง พอใจ	สถานีสูบน้ำมีความ สมบูรณ์ของระบบส่ง น้ำอยู่ในสภาพพร้อม ใช้งานบริการ ประชาชนตลอดปี	หน่วยงานอื่นที่ขอรับ การสนับสนุน งบประมาณ /กองช่าง อบต.โพธิ์ ใหญ่
๕๔	ปรับปรุงซ่อมแซม สถานีสูบน้ำด้วย พลังงานแสงอาทิตย์ หมู่ที่ ๗ บ้านหนองกุงน้อย	เพื่อให้สถานีสูบน้ำ สามารถสูบน้ำให้กับ เกษตรกรในการทำการ เพาะปลูกได้ตลอดทั้งปี	ติดตั้งระบบผลิตไฟฟ้าพลังงาน แสงอาทิตย์ ขนาดกำลังติดตั้ง ไม่น้อยกว่า ๑๒๐ กิโลวัตต์ บ้านหนองกุงน้อย	๙,๙๗๑,๐๐๐ (งบหน่วยงานอื่น)	๙,๙๗๑,๐๐๐ (งบหน่วยงานอื่น)	๙,๙๗๑,๐๐๐ (งบหน่วยงานอื่น)	๙,๙๗๑,๐๐๐ (งบหน่วยงานอื่น)	๙,๙๗๑,๐๐๐ (งบหน่วยงานอื่น)			

ที่	โครงการ/ กิจกรรม	วัตถุประสงค์	เป้าหมาย (ผลผลิตของ โครงการ)	งบประมาณและที่ผ่านมา					ตัวชี้วัด KPI	ผลลัพธ์ที่คาดหวัง ว่าจะได้รับ	หน่วยงาน ที่ รับผิดชอบ
				๒๕๖๖ (บาท)	๒๕๖๗ (บาท)	๒๕๖๘ (บาท)	๒๕๖๙ (บาท)	๒๕๗๐ (บาท)			
๕๕	ปรับปรุง ซ่อมแซมสถานี สูบน้ำด้วย พลังงาน แสงอาทิตย์ หมู่ที่ ๑๑ บ้านท่าโพธิ์	เพื่อให้สถานีสูบน้ำ สามารถสูบน้ำให้กับ เกษตรกรในการทำ การเพาะปลูกได้ ตลอดทั้งปี	ติดตั้งระบบผลิตไฟฟ้าพลังงาน แสงอาทิตย์ ขนาดกำลังติดตั้งไม่ น้อยกว่า ๑๒๐ กิโลวัตต์ บ้านท่าโพธิ์	๙,๙๗๑,๐๐๐ (งบหน่วยงานอื่น)	๙,๙๗๑,๐๐๐ (งบหน่วยงานอื่น)	๙,๙๗๑,๐๐๐ (งบหน่วยงานอื่น)	๙,๙๗๑,๐๐๐ (งบหน่วยงานอื่น)	๙,๙๗๑,๐๐๐ (งบหน่วยงานอื่น)	ร้อยละของ ประชาชนที่พึง พอใจ	สถานีสูบน้ำมี ความสมบูรณ์ของ ระบบส่งน้ำอยู่ใน สภาพพร้อมใช้ งานบริการ ประชาชนตลอดปี	หน่วยงานอื่น ที่ขอรับการ สนับสนุน งบประมาณ /กองช่าง อบต.โพธิ์ ใหญ่
๕๖	ก่อสร้างถนน คสล. หมู่ที่ ๒	เพื่อก่อสร้างถนนให้ ได้มาตรฐาน	ก่อสร้างถนน คสล.หมู่ที่ ๒ ต่อ จากถนน คสล.เดิม ไปทางบ้าน ดอนตู ต.วาริสวัสดิ์ กว้าง ๔ เมตร ยาว ๑,๐๐๐ เมตร หนา ๐.๑๕ เมตร พื้นที่ไม่น้อยกว่า ๔,๐๐๐ ตร.ม. ไหล่ทางลูกรังข้าง ละ ๐.๒๐ เมตร	๕,๒๐๐,๐๐๐	๕,๒๐๐,๐๐๐	๕,๒๐๐,๐๐๐	๕,๒๐๐,๐๐๐	๕,๒๐๐,๐๐๐		ประชาชนสัญจร ไปมาสะดวก ปลอดภัย	
๕๗	ก่อสร้างถนน คสล. หมู่ที่ ๑๒	เพื่อก่อสร้างถนนให้ได้ มาตรฐาน	ก่อสร้างถนน คสล.หมู่ที่ ๑๒ จากที่ นางางบุญสี ธรรมเขต ไปทางบ้าน คำสุก หมู่ ๕ กว้าง ๕ เมตร ยาว ๑,๑๙๕ เมตร หนา ๐.๑๕ เมตร พื้นที่ไม่น้อยกว่า ๕,๙๗๕ ตร.ม. ไหล่ ทางลูกรังข้างละ ๐.๒๐ เมตร	๕,๘๐๐,๐๐๐	๕,๘๐๐,๐๐๐	๕,๘๐๐,๐๐๐	๕,๘๐๐,๐๐๐	๕,๘๐๐,๐๐๐			
๕๘	ก่อสร้างถนน คสล. หมู่ที่ ๙	เพื่อก่อสร้างถนนให้ได้ มาตรฐาน	ก่อสร้างถนน คสล.ต่อจากถนน คสล.ข้างหนองไฮ ไปทางที่นาย จำนงค์ โพธิ์ไชย กว้าง ๕ เมตร ยาว ๓๗๐ เมตร หนา ๐.๑๕ เมตร พื้นที่ไม่น้อยกว่า ๑,๘๕๐ ตร.ม. ไหล่ทางลูกรังข้างละ ๐.๒๐ เมตร	๑,๖๓๐,๐๐๐	๑,๖๓๐,๐๐๐	๑,๖๓๐,๐๐๐	๑,๖๓๐,๐๐๐	๑,๖๓๐,๐๐๐			

รายละเอียดโครงการพัฒนา

แบบ ผ.๐๒

งบเงินอุดหนุน

ประเภทเงินอุดหนุนองค์กรประชาชน

แผนพัฒนาท้องถิ่นห้าปี พ.ศ. ๒๕๖๖ - ๒๕๗๐

องค์การบริหารส่วนตำบลโพธิ์ใหญ่ อำเภอพนมไพร จังหวัดร้อยเอ็ด

- ก. ยุทธศาสตร์ชาติ ๒๐ ปี ยุทธศาสตร์ที่ ๔ ยุทธศาสตร์ด้านการสร้างโอกาสความเสมอภาคและความเท่าเทียมทางสังคม
- ข. แผนพัฒนาเศรษฐกิจและสังคมแห่งชาติ ฉบับที่ ๑๓ หมายเหตุที่ ๔ ไทยเป็นศูนย์กลางทางการแพทย์และสุขภาพมูลค่าสูง
- ค. Sustainable Development Goals: SDGs เป้าหมายที่ ๓ สร้างหลักประกันว่าคนมีชีวิตที่มีสุขภาพดีและส่งเสริมความเป็นอยู่ที่ดีขึ้น
- ง. ยุทธศาสตร์การพัฒนาจังหวัดที่ ๓ : พัฒนาคมนทุกช่วงวัยและระบบนิเวศสนับสนุน (Ecosystem) เพื่อลดปัญหาความยากจนความเหลื่อมล้ำทางสังคม
- จ. ยุทธศาสตร์การพัฒนาของ อปท. ในเขตจังหวัดร้อยเอ็ดที่ ๒ : พัฒนาด้านคุณภาพชีวิตและสังคม

๕. ยุทธศาสตร์การพัฒนา ด้านสาธารณสุข การกีฬาและนันทนาการ

๕.๑ กลยุทธ์ : ส่งเสริม สนับสนุนการพัฒนางานด้านสาธารณสุข การส่งเสริมสุขภาพอนามัย และการป้องกันและควบคุมโรคให้กับประชาชนทุกกลุ่มอายุ

แผนงานสาธารณสุข

ที่	โครงการ/กิจกรรม	วัตถุประสงค์	เป้าหมาย (ผลผลิตของโครงการ)	งบประมาณและที่ผ่านมา					ตัวชี้วัด (KPI)	ผลลัพธ์ที่คาดว่าจะได้รับ	หน่วยงานที่รับผิดชอบ
				๒๕๖๖ (บาท)	๒๕๖๗ (บาท)	๒๕๖๘ (บาท)	๒๕๖๙ (บาท)	๒๕๗๐ (บาท)			
๑	โครงการควบคุมโรคหนองพยาธิ หมู่ที่ ๔	เพื่อให้ประชาชนมีสุขภาพที่ดี	อุดหนุนคณะกรรมการหมู่บ้านตามโครงการควบคุมโรคหนองพยาธิของสมเด็จพระเทพรัตนราชสุดาฯ	๑๐,๐๐๐	๑๐,๐๐๐	๑๐,๐๐๐	๑๐,๐๐๐	๑๐,๐๐๐	ประชาชน	ผู้ป่วยจำนวนลดลงหรือไม่มีและสามารถป้องกันโรคได้	อบต.โพธิ์ใหญ่ร่วมกับ รพ.สต.โพธิ์ใหญ่
๒	โครงการควบคุมโรคขาดสารไอโอดีน หมู่ ๕	เพื่อให้ประชาชนมีสุขภาพที่ดี	อุดหนุนคณะกรรมการหมู่บ้านตามโครงการควบคุมโรคขาดสารไอโอดีนของสมเด็จพระเทพรัตนราชสุดาฯ	๑๐,๐๐๐	๑๐,๐๐๐	๑๐,๐๐๐	๑๐,๐๐๐	๑๐,๐๐๐			
๓	โครงการควบคุมโรคขาดสารไอโอดีน หมู่ ๑๑	เพื่อให้ประชาชนมีสุขภาพที่ดี	อุดหนุนคณะกรรมการหมู่บ้านตามโครงการควบคุมโรคขาดสารไอโอดีนของสมเด็จพระเทพรัตนราชสุดาฯ	๑๐,๐๐๐	๑๐,๐๐๐	๑๐,๐๐๐	๑๐,๐๐๐	๑๐,๐๐๐			
๔	โครงการควบคุมโรคขาดสารไอโอดีน หมู่ ๑๓	เพื่อให้ประชาชนมีสุขภาพที่ดี	อุดหนุนคณะกรรมการหมู่บ้านตามโครงการควบคุมโรคขาดสารไอโอดีนของสมเด็จพระเทพรัตนราชสุดาฯ	๑๐,๐๐๐	๑๐,๐๐๐	๑๐,๐๐๐	๑๐,๐๐๐	๑๐,๐๐๐			

ที่	โครงการ/ กิจกรรม	วัตถุประสงค์	เป้าหมาย (ผลผลิตของโครงการ)	งบประมาณและที่ผ่านมา					ตัวชี้วัด (KPI)	ผลลัพธ์ที่คาดว่าจะ ได้รับ	หน่วยงานที่ รับผิดชอบ
				๒๕๖๖ (บาท)	๒๕๖๗ (บาท)	๒๕๖๘ (บาท)	๒๕๖๙ (บาท)	๒๕๗๐ (บาท)			
๕	โครงการควบคุม โรคขาดสาร ไอโอดีน หมู่ ๑๒	เพื่อให้ประชาชนมี สุขภาพที่ดี	อุดหนุนคณะกรรมการหมู่บ้านตาม โครงการควบคุมโรคขาดสารไอโอดีน ของสมเด็จพระเทพรัตนราชสุดาฯ	๑๐,๐๐๐	๑๐,๐๐๐	๑๐,๐๐๐	๑๐,๐๐๐	๑๐,๐๐๐	ประชาชน	ผู้ป่วยจำนวนลดลง หรือไม่มีและ สามารถป้องกันโรค ได้	อบต.โพธิ์ใหญ่ ร่วมกับ รพ. สต.โพธิ์ใหญ่
๖	โครงการควบคุม โรคขาดสาร ไอโอดีน หมู่ ๑๔	เพื่อให้ประชาชนมี สุขภาพที่ดี	อุดหนุนคณะกรรมการหมู่บ้านตาม โครงการควบคุมโรคขาดสารไอโอดีน ของสมเด็จพระเทพรัตนราชสุดาฯ	๑๐,๐๐๐	๑๐,๐๐๐	๑๐,๐๐๐	๑๐,๐๐๐	๑๐,๐๐๐			
๗	โครงการควบคุม โรคขาดสาร ไอโอดีน หมู่ ๖	เพื่อให้ประชาชนมี สุขภาพที่ดี	อุดหนุนคณะกรรมการหมู่บ้านตาม โครงการควบคุมโรคขาดสารไอโอดีน ของสมเด็จพระเทพรัตนราชสุดาฯ	๑๐,๐๐๐	๑๐,๐๐๐	๑๐,๐๐๐	๑๐,๐๐๐	๑๐,๐๐๐			
๘	โครงการควบคุม โรคขาดสาร ไอโอดีน หมู่ ๑๐	เพื่อให้ประชาชนมี สุขภาพที่ดี	อุดหนุนคณะกรรมการหมู่บ้านตาม โครงการควบคุมโรคขาดสารไอโอดีน ของสมเด็จพระเทพรัตนราชสุดาฯ	๑๐,๐๐๐	๑๐,๐๐๐	๑๐,๐๐๐	๑๐,๐๐๐	๑๐,๐๐๐			
๙	โครงการควบคุม โรคขาดสาร ไอโอดีน หมู่ ๑	เพื่อให้ประชาชนมี สุขภาพที่ดี	อุดหนุนคณะกรรมการหมู่บ้านตาม โครงการควบคุมโรคขาดสารไอโอดีน ของสมเด็จพระเทพรัตนราชสุดาฯ	๑๐,๐๐๐	๑๐,๐๐๐	๑๐,๐๐๐	๑๐,๐๐๐	๑๐,๐๐๐			
๑๐	โครงการควบคุม โรคขาดสาร ไอโอดีน หมู่ ๓	เพื่อให้ประชาชนมี สุขภาพที่ดี	อุดหนุนคณะกรรมการหมู่บ้านตาม โครงการควบคุมโรคขาดสารไอโอดีน ของสมเด็จพระเทพรัตนราชสุดาฯ	๑๐,๐๐๐	๑๐,๐๐๐	๑๐,๐๐๐	๑๐,๐๐๐	๑๐,๐๐๐			

ที่	โครงการ/ กิจกรรม	วัตถุประสงค์	เป้าหมาย (ผลผลิตของโครงการ)	งบประมาณและที่ผ่านมา					ตัวชี้วัด (KPI)	ผลลัพธ์ที่คาดว่าจะ ได้รับ	หน่วยงานที่ รับผิดชอบ
				๒๕๖๖ (บาท)	๒๕๖๗ (บาท)	๒๕๖๘ (บาท)	๒๕๖๙ (บาท)	๒๕๗๐ (บาท)			
๑๑	โครงการควบคุมโรคขาดสารไอโอดีน หมู่ ๗	เพื่อให้ประชาชนมีสุขภาพที่ดี	อุดหนุนคณะกรรมการหมู่บ้านตามโครงการควบคุมโรคขาดสารไอโอดีนของสมเด็จพระเทพรัตนราชสุดาฯ	๑๐,๐๐๐	๑๐,๐๐๐	๑๐,๐๐๐	๑๐,๐๐๐	๑๐,๐๐๐	ประชาชน	ผู้ป่วยจำนวนลดลงหรือไม่มีและสามารถป้องกันโรคได้	อบต.โพธิ์ใหญ่ร่วมกับ รพ.สต.โพธิ์ใหญ่
๑๒	โครงการควบคุมโรคขาดสารไอโอดีน หมู่ ๘	เพื่อให้ประชาชนมีสุขภาพที่ดี	อุดหนุนคณะกรรมการหมู่บ้านตามโครงการควบคุมโรคขาดสารไอโอดีนของสมเด็จพระเทพรัตนราชสุดาฯ	๑๐,๐๐๐	๑๐,๐๐๐	๑๐,๐๐๐	๑๐,๐๐๐	๑๐,๐๐๐			
๑๓	โครงการควบคุมโรคขาดสารไอโอดีน หมู่ ๒	เพื่อให้ประชาชนมีสุขภาพที่ดี	อุดหนุนคณะกรรมการหมู่บ้านตามโครงการควบคุมโรคขาดสารไอโอดีนของสมเด็จพระเทพรัตนราชสุดาฯ	๑๐,๐๐๐	๑๐,๐๐๐	๑๐,๐๐๐	๑๐,๐๐๐	๑๐,๐๐๐			
๑๔	โครงการพัฒนาระบบสุขภาพภิบาลในโรงเรียนและชุมชน หมู่ ๕	เพื่อให้นักเรียนและประชาชนมีสุขภาพที่ดี	อุดหนุนคณะกรรมการหมู่บ้านตามโครงการพัฒนาระบบสุขภาพภิบาลในโรงเรียนและชุมชนของสมเด็จพระเทพรัตนราชสุดาฯ	๑๐,๐๐๐	๑๐,๐๐๐	๑๐,๐๐๐	๑๐,๐๐๐	๑๐,๐๐๐	นักเรียน/ ประชาชน	ประชาชนมีความรู้เรื่องสุขภาพภิบาลสิ่งแวดล้อมขั้นพื้นฐาน	อบต.โพธิ์ใหญ่ร่วมกับ ร.ร.สังข์ สภ.พ.
๑๕	โครงการพัฒนาระบบสุขภาพภิบาลในโรงเรียนและชุมชน หมู่ ๑๑	เพื่อให้นักเรียนและประชาชนมีสุขภาพที่ดี	อุดหนุนคณะกรรมการหมู่บ้านตามโครงการพัฒนาระบบสุขภาพภิบาลในโรงเรียนและชุมชนของสมเด็จพระเทพรัตนราชสุดาฯ	๑๐,๐๐๐	๑๐,๐๐๐	๑๐,๐๐๐	๑๐,๐๐๐	๑๐,๐๐๐			
๑๖	โครงการพัฒนาระบบสุขภาพภิบาลในโรงเรียนและชุมชน หมู่ ๑๓	เพื่อให้นักเรียนและประชาชนมีสุขภาพที่ดี	อุดหนุนคณะกรรมการหมู่บ้านตามโครงการพัฒนาระบบสุขภาพภิบาลในโรงเรียนและชุมชนของสมเด็จพระเทพรัตนราชสุดาฯ	๑๐,๐๐๐	๑๐,๐๐๐	๑๐,๐๐๐	๑๐,๐๐๐	๑๐,๐๐๐			

ที่	โครงการ/ กิจกรรม	วัตถุประสงค์	เป้าหมาย (ผลผลิตของโครงการ)	งบประมาณและที่ผ่านมา					ตัวชี้วัด (KPI)	ผลลัพธ์ที่คาดว่าจะ ได้รับ	หน่วยงานที่ รับผิดชอบ
				๒๕๖๖ (บาท)	๒๕๖๗ (บาท)	๒๕๖๘ (บาท)	๒๕๖๙ (บาท)	๒๕๗๐ (บาท)			
๑๗	โครงการพัฒนาระบบสุขภาพภิบาลในโรงเรียนและชุมชน หมู่ ๑๒	เพื่อให้นักเรียนและประชาชนมีสุขภาพที่ดี	อุดหนุนคณะกรรมการหมู่บ้านตามโครงการพัฒนาระบบสุขภาพภิบาลในโรงเรียนและชุมชนของสมเด็จพระเทพรัตนราชสุดาฯ	๑๐,๐๐๐	๑๐,๐๐๐	๑๐,๐๐๐	๑๐,๐๐๐	๑๐,๐๐๐			
๑๘	โครงการพัฒนาระบบสุขภาพภิบาลในโรงเรียนและชุมชน หมู่ ๑๔	เพื่อให้นักเรียนและประชาชนมีสุขภาพที่ดี	อุดหนุนคณะกรรมการหมู่บ้านตามโครงการพัฒนาระบบสุขภาพภิบาลในโรงเรียนและชุมชนของสมเด็จพระเทพรัตนราชสุดาฯ	๑๐,๐๐๐	๑๐,๐๐๐	๑๐,๐๐๐	๑๐,๐๐๐	๑๐,๐๐๐	นักเรียน/ ประชาชน	ประชาชนมีความรู้เรื่องสุขภาพภิบาลสิ่งแวดล้อมขั้นพื้นฐาน	อบต.โพธิ์ใหญ่ร่วมกับ ร.ร. สังกัด สพฐ.
๑๙	โครงการพัฒนาระบบสุขภาพภิบาลในโรงเรียนและชุมชน หมู่ ๖	เพื่อให้นักเรียนและประชาชนมีสุขภาพที่ดี	อุดหนุนคณะกรรมการหมู่บ้านตามโครงการพัฒนาระบบสุขภาพภิบาลในโรงเรียนและชุมชนของสมเด็จพระเทพรัตนราชสุดาฯ	๑๐,๐๐๐	๑๐,๐๐๐	๑๐,๐๐๐	๑๐,๐๐๐	๑๐,๐๐๐	นักเรียน/ ประชาชน	ประชาชนมีความรู้เรื่องสุขภาพภิบาลสิ่งแวดล้อมขั้นพื้นฐาน	อบต.โพธิ์ใหญ่ร่วมกับ ร.ร. สังกัด สพฐ.
๒๐	โครงการพัฒนาระบบสุขภาพภิบาลในโรงเรียนและชุมชน หมู่ ๑๐	เพื่อให้นักเรียนและประชาชนมีสุขภาพที่ดี	อุดหนุนคณะกรรมการหมู่บ้านตามโครงการพัฒนาระบบสุขภาพภิบาลในโรงเรียนและชุมชนของสมเด็จพระเทพรัตนราชสุดาฯ	๑๐,๐๐๐	๑๐,๐๐๐	๑๐,๐๐๐	๑๐,๐๐๐	๑๐,๐๐๐	นักเรียน/ ประชาชน	ประชาชนมีความรู้เรื่องสุขภาพภิบาลสิ่งแวดล้อมขั้นพื้นฐาน	อบต.โพธิ์ใหญ่ร่วมกับ ร.ร. สังกัด สพฐ.
๒๑	โครงการพัฒนาระบบสุขภาพภิบาลในโรงเรียนและชุมชน หมู่ ๑	เพื่อให้นักเรียนและประชาชนมีสุขภาพที่ดี	อุดหนุนคณะกรรมการหมู่บ้านตามโครงการพัฒนาระบบสุขภาพภิบาลในโรงเรียนและชุมชนของสมเด็จพระเทพรัตนราชสุดาฯ	๑๐,๐๐๐	๑๐,๐๐๐	๑๐,๐๐๐	๑๐,๐๐๐	๑๐,๐๐๐	นักเรียน/ ประชาชน	ประชาชนมีความรู้เรื่องสุขภาพภิบาลสิ่งแวดล้อมขั้นพื้นฐาน	อบต.โพธิ์ใหญ่ร่วมกับ ร.ร. สังกัด สพฐ.

ที่	โครงการ/ กิจกรรม	วัตถุประสงค์	เป้าหมาย (ผลผลิตของโครงการ)	งบประมาณและที่ผ่านมา					ตัวชี้วัด (KPI)	ผลลัพธ์ที่คาดว่าจะ ได้รับ	หน่วยงานที่ รับผิดชอบ
				๒๕๖๖ (บาท)	๒๕๖๗ (บาท)	๒๕๖๘ (บาท)	๒๕๖๙ (บาท)	๒๕๗๐ (บาท)			
๒๒	โครงการพัฒนาระบบสุขภาพภิบาลในโรงเรียนและชุมชน หมู่ ๓	เพื่อให้นักเรียนและประชาชนมีสุขภาพที่ดี	อุดหนุนคณะกรรมการหมู่บ้านตามโครงการพัฒนาระบบสุขภาพภิบาลในโรงเรียนและชุมชนของสมเด็จพระเทพรัตนราชสุดาฯ	๑๐,๐๐๐	๑๐,๐๐๐	๑๐,๐๐๐	๑๐,๐๐๐	๑๐,๐๐๐			
๒๓	โครงการพัฒนาระบบสุขภาพภิบาลในโรงเรียนและชุมชน หมู่ ๗	เพื่อให้นักเรียนและประชาชนมีสุขภาพที่ดี	อุดหนุนคณะกรรมการหมู่บ้านตามโครงการพัฒนาระบบสุขภาพภิบาลในโรงเรียนและชุมชนของสมเด็จพระเทพรัตนราชสุดาฯ	๑๐,๐๐๐	๑๐,๐๐๐	๑๐,๐๐๐	๑๐,๐๐๐	๑๐,๐๐๐	นักเรียน/ ประชาชน	ประชาชนมีความรู้เรื่องสุขภาพ สิ่งแวดล้อมขั้นพื้นฐาน	อบต.โพธิ์ใหญ่ ร่วมกับ ร.ร. สังกัด สพฐ.
๒๔	โครงการพัฒนาระบบสุขภาพภิบาลในโรงเรียนและชุมชน หมู่ ๘	เพื่อให้นักเรียนและประชาชนมีสุขภาพที่ดี	อุดหนุนคณะกรรมการหมู่บ้านตามโครงการพัฒนาระบบสุขภาพภิบาลในโรงเรียนและชุมชนของสมเด็จพระเทพรัตนราชสุดาฯ	๑๐,๐๐๐	๑๐,๐๐๐	๑๐,๐๐๐	๑๐,๐๐๐	๑๐,๐๐๐	นักเรียน/ ประชาชน	ประชาชนมีความรู้เรื่องสุขภาพ สิ่งแวดล้อมขั้นพื้นฐาน	อบต.โพธิ์ใหญ่ ร่วมกับ ร.ร. สังกัด สพฐ.
๒๕	โครงการพัฒนาระบบสุขภาพภิบาลในโรงเรียนและชุมชน หมู่ ๒	เพื่อให้นักเรียนและประชาชนมีสุขภาพที่ดี	อุดหนุนคณะกรรมการหมู่บ้านตามโครงการพัฒนาระบบสุขภาพภิบาลในโรงเรียนและชุมชนของสมเด็จพระเทพรัตนราชสุดาฯ	๑๐,๐๐๐	๑๐,๐๐๐	๑๐,๐๐๐	๑๐,๐๐๐	๑๐,๐๐๐	นักเรียน/ ประชาชน	ประชาชนมีความรู้เรื่องสุขภาพ สิ่งแวดล้อมขั้นพื้นฐาน	อบต.โพธิ์ใหญ่ ร่วมกับ ร.ร. สังกัด สพฐ.
๒๖	โครงการพัฒนาระบบสุขภาพภิบาลในโรงเรียนและชุมชน หมู่ ๙	เพื่อให้นักเรียนและประชาชนมีสุขภาพที่ดี	อุดหนุนคณะกรรมการหมู่บ้านตามโครงการพัฒนาระบบสุขภาพภิบาลในโรงเรียนและชุมชนของสมเด็จพระเทพรัตนราชสุดาฯ	๑๐,๐๐๐	๑๐,๐๐๐	๑๐,๐๐๐	๑๐,๐๐๐	๑๐,๐๐๐	นักเรียน/ ประชาชน	ประชาชนมีความรู้เรื่องสุขภาพ สิ่งแวดล้อมขั้นพื้นฐาน	อบต.โพธิ์ใหญ่ ร่วมกับ ร.ร. สังกัด สพฐ.

ที่	โครงการ/ กิจกรรม	วัตถุประสงค์	เป้าหมาย (ผลผลิตของโครงการ)	งบประมาณและที่ผ่านมา					ตัวชี้วัด (KPI)	ผลลัพธ์ที่คาดว่าจะได้รับ	หน่วยงานที่ รับผิดชอบ
				๒๕๖๖ (บาท)	๒๕๖๗ (บาท)	๒๕๖๘ (บาท)	๒๕๖๙ (บาท)	๒๕๗๐ (บาท)			
๒๗	โครงการอบรม หมอหมู่บ้าน หมู่ ๔	เพื่อพัฒนาความรู้และ ทักษะอาสาสมัครหมอ หมู่บ้านในการดูแล สุขภาพ คัดกรองโรค	อุดหนุนคณะกรรมการหมู่บ้านตาม โครงการอบรมหมอหมู่บ้านในพระ ราชประสงค์ ของสมเด็จพระ เทพรัตนราชสุดาฯ	๑๐,๐๐๐	๑๐,๐๐๐	๑๐,๐๐๐	๑๐,๐๐๐	๑๐,๐๐๐	ร้อยละ ๘๐ ของ อาสาสมัครหมอ หมู่บ้านมีความรู้ ความเข้าใจใน การดูแลสุขภาพ คัดกรองโรคและ	หมู่บ้านมีจุด บริการดูแล สุขภาพที่เป็น รูปธรรมอย่าง ต่อเนื่องและ ยั่งยืน	อบต.โพธิ์ ใหญ่ ร่วมกับ รพ.สต.โพธิ์ ใหญ่
๒๘	โครงการอบรม หมอหมู่บ้าน หมู่ ๙	และรักษาพยาบาล เบื้องต้น	อุดหนุนคณะกรรมการหมู่บ้านตาม โครงการอบรมหมอหมู่บ้านในพระ ราชประสงค์ ของสมเด็จพระ เทพรัตนราชสุดาฯ	๑๐,๐๐๐	๑๐,๐๐๐	๑๐,๐๐๐	๑๐,๐๐๐	๑๐,๐๐๐	คัดกรองโรคและ รักษาพยาบาล เบื้องต้น		
รวม				๒๘๐,๐๐๐	๒๘๐,๐๐๐	๒๘๐,๐๐๐	๒๘๐,๐๐๐	๒๘๐,๐๐๐			

บัญชีครุภัณฑ์
แผนพัฒนาท้องถิ่นห้าปี (พ.ศ. ๒๕๖๖ - ๒๕๗๐) ฉบับแก้ไข ครั้งที่ ๑/๒๕๖๖
องค์การบริหารส่วนตำบลโพธิ์ใหญ่

ที่	แผนงาน	หมวด	ประเภท	วัตถุประสงค์	เป้าหมาย (ผลผลิตของครุภัณฑ์)	งบประมาณและที่ผ่านมา					หน่วยงาน รับผิดชอบหลัก
						ปี ๒๕๖๖	ปี ๒๕๖๗	ปี ๒๕๖๘	ปี ๒๕๖๘	ปี ๒๕๗๐	
๑	บริหารงาน	ค่าครุภัณฑ์	ครุภัณฑ์	เพื่อใช้ บริการ ประชาชน	โครงการจัดซื้อจัดหาครุภัณฑ์	๒๐๐,๐๐๐	๒๐๐,๐๐๐	๒๐๐,๐๐๐	๒๐๐,๐๐๐	๒๐๐,๐๐๐	ทุกกอง
๒	บริหารงาน ช่าง	ค่าครุภัณฑ์	ครุภัณฑ์ ยานพาหนะ และขนส่ง	เพื่อใช้ บริการ ประชาชน	ซื้อรถกระบะเข้าลอยฟ้า จำนวน ๑ คัน	๒,๕๐๐,๐๐๐	๒,๕๐๐,๐๐๐	๒,๕๐๐,๐๐๐	๒,๕๐๐,๐๐๐	๒,๕๐๐,๐๐๐	กองช่าง
๓	บริหารงาน ช่าง	ค่าครุภัณฑ์	ครุภัณฑ์ ยานพาหนะ และขนส่ง	เพื่อใช้ บริการ ประชาชน	ซื้อรถนั่งส่วนกลาง จำนวน ๑ คัน ปริมาตรกระบอกลูกสูบไม่เกิน ๑,๖๐๐ ซีซี หรือกำลัง เครื่องยนต์สูงสุดไม่เกิน ๖๕ กิโลวัตต์	๗๔๓,๐๐๐	๗๔๓,๐๐๐	๗๔๓,๐๐๐	๗๔๓,๐๐๐	๗๔๓,๐๐๐	กองช่าง
๔	ป้องกันภัย ฝ่ายพล เรือนและ ระงับ อัคคีภัย	ค่าครุภัณฑ์	ครุภัณฑ์ การเกษตร	เพื่อใช้ บริการ ประชาชน	เครื่องพ่นยาแบบสะพายหลัง จำนวน ๑๔ เครื่อง ขนาด ๒.๕ แรงม้า	๑๒๖,๐๐๐	๑๒๖,๐๐๐	๑๒๖,๐๐๐	๑๒๖,๐๐๐	๑๒๖,๐๐๐	สำนักปลัด
๕	ป้องกันภัย ฝ่ายพล เรือนและ ระงับ อัคคีภัย	ค่าครุภัณฑ์	ครุภัณฑ์ การเกษตร	เพื่อใช้ บริการ ประชาชน	เครื่องพ่นหมอกควัน จำนวน ๑๔ เครื่อง ๆ ละ ๕๙,๐๐๐ บาท	๘๒๖,๐๐๐	๘๒๖,๐๐๐	๘๒๖,๐๐๐	๘๒๖,๐๐๐	๘๒๖,๐๐๐	สำนักปลัด

ที่	แผนงาน	หมวด	ประเภท	วัตถุประสงค์	เป้าหมาย (ผลผลิตของครุภัณฑ์)	งบประมาณและที่ผ่านมา					หน่วยงาน รับผิดชอบหลัก
						ปี ๒๕๖๖	ปี ๒๕๖๗	ปี ๒๕๖๘	ปี ๒๕๖๘	ปี ๒๕๗๐	
๖	บริหารงาน ทั่วไป	ค่าครุภัณฑ์	ครุภัณฑ์ การเกษตร	เพื่อให้บริการ ประชาชน	ซื้อเครื่องสูบน้ำเครื่องยนต์ ดีเซล สูบน้ำได้ ๑,๗๕๐ ลิตร ต่อนาที จำนวน ๑ เครื่อง	๖๓,๔๐๐	๖๓,๔๐๐	๖๓,๔๐๐	๖๓,๔๐๐	๖๓,๔๐๐	สำนักปลัด
๗		ค่าครุภัณฑ์	ค่าบำรุงรักษา และปรับปรุง ครุภัณฑ์	เพื่อให้บริการ ประชาชน	ซ่อมแซมบำรุงรักษาหรือ ปรับโครงสร้างของครุภัณฑ์	๑๐๐,๐๐๐	๑๐๐,๐๐๐	๑๐๐,๐๐๐	๑๐๐,๐๐๐	๑๐๐,๐๐๐	ทุกกอง
๘		ครุภัณฑ์	ครุภัณฑ์ สำนักงาน	มีสถานที่ปฏิบัติ ราชการที่เหมาะสม	ติดตั้งผ้าม่านตาไก่พร้อม อุปกรณ์ ณ ห้องปฏิบัติงาน สำนักงาน	๑๒,๘๐๐	๑๒,๘๐๐	๑๒,๘๐๐	๑๒,๘๐๐	๑๒,๘๐๐	ทุกกอง
๙		ครุภัณฑ์	ครุภัณฑ์ สำนักงาน	เพื่ออำนวยความสะดวก และ ให้บริการกับ ประชาชนที่มา ติดต่อราชการ	จัดซื้อเครื่องปรับอากาศ สถานที่ก่อสร้างต่อเติมใหม่ ยังไม่มีเครื่องปรับอากาศ (แบบติดผนัง)	๒๔,๙๐๐	๒๔,๙๐๐	๒๔,๙๐๐	๒๔,๙๐๐	๒๔,๙๐๐	ทุกกอง
๑๐	บริหารงาน ทั่วไป	ค่าครุภัณฑ์	ครุภัณฑ์ไฟฟ้า และวิทยุ	เพื่อให้บริการ ประชาชน	จัดซื้อเครื่องมิกเซอร์	๑๐,๐๐๐	๑๐,๐๐๐	๑๐,๐๐๐	๑๐,๐๐๐	๑๐,๐๐๐	สำนักปลัด
รวม						๔,๖๐๖,๑๐ ๐	๔,๖๐๖,๑๐๐	๔,๖๐๖,๑๐๐	๔,๖๐๖,๑๐ ๐	๔,๖๐๖,๑๐๐	

ส่วนที่ ๔ การติดตามและประเมินผล

๑. การติดตามและประเมินผลยุทธศาสตร์ตามพระราชบัญญัติกำหนดแผนและขั้นตอนการกระจายอำนาจให้แก่องค์กรปกครองส่วนท้องถิ่น พ.ศ. ๒๕๔๒ ได้กำหนดให้องค์กรปกครองส่วนท้องถิ่น มีอำนาจและหน้าที่ในการจัดทำแผนพัฒนาท้องถิ่นของตนเอง โดยในการจัดทำแผนพัฒนาขององค์กรปกครองส่วนท้องถิ่นนั้น จะต้องดำเนินการตามระเบียบกระทรวงมหาดไทย ว่าด้วยการจัดทำแผนพัฒนาขององค์กรปกครองส่วนท้องถิ่น พ.ศ. ๒๕๔๘ และที่แก้ไขเพิ่มเติมถึง (ฉบับที่ ๓) พ.ศ. ๒๕๖๑ ทั้งนี้ แผนพัฒนาท้องถิ่นจะต้องสอดคล้องกับแผนพัฒนาจังหวัดยุทธศาสตร์การพัฒนาขององค์กรปกครองส่วนท้องถิ่นในเขตจังหวัด แผนพัฒนาอำเภอ แผนพัฒนาตำบล แผนพัฒนาหมู่บ้านหรือแผนชุมชน อันมีลักษณะเป็นการกำหนดรายละเอียดแผนงาน ดังนั้น จึงต้องมีการกำหนดยุทธศาสตร์การพัฒนาขององค์กรปกครองส่วนท้องถิ่นในเขตจังหวัดขึ้น ตามกระบวนการพิจารณาจากประชาคมท้องถิ่นระดับจังหวัด ร่วมกับคณะกรรมการพัฒนาองค์การบริหารส่วนจังหวัด คณะกรรมการประสานแผนพัฒนาท้องถิ่นระดับจังหวัด ผู้แทนองค์กรปกครองส่วนท้องถิ่นในเขตจังหวัด ร่วมกันจัดทำทบทวน หรือเปลี่ยนแปลงยุทธศาสตร์การพัฒนาขององค์กรปกครองส่วนท้องถิ่นในเขตจังหวัด เพื่อให้การจัดทำแผนพัฒนาขององค์กรปกครองส่วนท้องถิ่นเกิดประสิทธิภาพ ประสิทธิผล โดยนำยุทธศาสตร์การพัฒนาขององค์กรปกครองส่วนท้องถิ่นในเขตจังหวัดไปใช้เป็นแนวทางในการจัดทำแผนพัฒนาท้องถิ่นของตนเองได้ต่อไป และเพื่อให้สามารถบูรณาการกับแผนพัฒนาจังหวัด แผนปฏิบัติราชการประจำปีของจังหวัดและตอบสนองความต้องการของประชาชนอันจะนำไปสู่การจัดทำ งบประมาณ ที่มีประสิทธิภาพในท้องถิ่นได้อย่างแท้จริง เป็นเครื่องมือในการพัฒนาท้องถิ่นให้เข้มแข็ง เกิดประโยชน์สูงสุดต่อประชาชนในท้องถิ่นดั่งนั้น องค์กรปกครองส่วนท้องถิ่น จึงต้องกำหนดยุทธศาสตร์การพัฒนาขององค์กรปกครองส่วนท้องถิ่นให้สอดคล้องยุทธศาสตร์การพัฒนาขององค์กรปกครองส่วนท้องถิ่นในเขตจังหวัด เพื่อนำไปสู่การบูรณาการร่วมกัน ให้เกิดความสอดคล้องกับแผนพัฒนาจังหวัด สามารถเชื่อมโยงไปสู่แผนพัฒนากลุ่มจังหวัด แผนพัฒนาภาค แผนพัฒนาเศรษฐกิจและสังคมแห่งชาติ ฉบับที่ ๑๒ แผนยุทธศาสตร์ชาติ ๒๐ ปี ไทยแลนด์ ๔.๐ และในการจัดทำแผนพัฒนาท้องถิ่น (พ.ศ. ๒๕๖๖- ๒๕๗๐) จะต้องมีติดตามและติดตามและประเมินผลยุทธศาสตร์เพื่อความสอดคล้องแผนพัฒนาท้องถิ่นขององค์กรปกครองส่วนท้องถิ่น ตามระเบียบกระทรวงมหาดไทย ว่าด้วยการจัดทำแผนขององค์กรปกครองส่วนท้องถิ่น พ.ศ. ๒๕๔๘ และที่แก้ไขเพิ่มเติมถึง (ฉบับที่ ๓) พ.ศ. ๒๕๖๑ โดยคณะกรรมการติดตามและประเมินผลแผนพัฒนาท้องถิ่น จะต้องดำเนินการให้คะแนนตามเกณฑ์ที่กำหนดไว้ ซึ่งเป็นส่วนหนึ่งของการติดตามและประเมินผลแผนพัฒนา โดยดำเนินการให้แล้วเสร็จภายในหกสิบวัน นับแต่วันที่ประกาศใช้งบประมาณรายจ่าย รายละเอียดแนวทางการพิจารณาตามหนังสือกระทรวงมหาดไทย ด่วนที่สุด ที่ มท ๐๘๑๐.๓/ว ๒๕๓๑ ลงวันที่ ๑๕ พฤษภาคม ๒๕๖๒ เรื่อง ชักซ้อมแนวทางการทบทวนแผนพัฒนาท้องถิ่น (พ.ศ. ๒๕๖๑- ๒๕๖๕) ขององค์กรปกครองส่วนท้องถิ่น ดังนี้

**แนวทางการพิจารณาการติดตามและประเมินผลยุทธศาสตร์เพื่อความสอดคล้อง
แผนพัฒนาท้องถิ่นขององค์กรปกครองส่วนท้องถิ่น**

ประเด็นการพิจารณา	คะแนน
๑. ข้อมูลสภาพทั่วไปและข้อมูลพื้นฐานขององค์กรปกครองส่วนท้องถิ่น	๒๐
๒. การวิเคราะห์สถานการณ์และศักยภาพ	๒๐
๓. ยุทธศาสตร์ประกอบด้วย	๖๐
๓.๑ ยุทธศาสตร์ขององค์กรปกครองส่วนท้องถิ่น	(๑๐)
๓.๒ ยุทธศาสตร์ขององค์กรปกครองส่วนท้องถิ่นในเขตจังหวัด	(๑๐)
๓.๓ ยุทธศาสตร์จังหวัด	(๑๐)
๓.๔ วิสัยทัศน์	(๕)
๓.๕ กลยุทธ์	(๕)
๓.๖ เป้าประสงค์ของแต่ละประเด็นกลยุทธ์	(๕)
๓.๗ จุดยืนทางยุทธศาสตร์	(๕)
๓.๘ แผนงาน	(๕)
๓.๙ ความเชื่อมโยงของยุทธศาสตร์ในภาพรวม	(๕)
รวมคะแนน	๑๐๐

ประเด็นการพิจารณา	รายละเอียดหลักเกณฑ์	คะแนนเต็ม	คะแนนที่ได้
<p>๑.ข้อมูลสภาพทั่วไป และข้อมูลพื้นฐานขององค์กรปกครองส่วนท้องถิ่น</p>	<p>ควรประกอบด้วยข้อมูลดังนี้</p> <p>(๑) ข้อมูลเกี่ยวกับด้านกายภาพ เช่น ที่ตั้งของหมู่บ้าน/ชุมชน/ตำบล ลักษณะภูมิประเทศ ลักษณะภูมิอากาศ ลักษณะของที่ดิน ลักษณะของแหล่งน้ำ ลักษณะของป่าไม้ ฯลฯ ด้านการ/การปกครอง เช่น เขตการปกครองการเลือกตั้ง ฯลฯ</p>	<p>๒๐</p> <p>(๓)</p>	
	<p>(๒) ข้อมูลเกี่ยวกับด้านการเมือง/การปกครอง เช่น เขตการปกครอง การเลือกตั้ง ฯลฯ ประชากร เช่น ข้อมูลเกี่ยวกับประชากร ละช่วงอายุ และจำนวนประชากร ฯลฯ</p>	<p>(๒)</p>	
	<p>(๓) ข้อมูลเกี่ยวกับสภาพสังคม เช่น การศึกษา สาธารณสุข อาชญากรรม ยาเสพติด การสังคมสงเคราะห์</p>	<p>(๒)</p>	
	<p>(๔) ข้อมูลเกี่ยวกับระบบบริหารพื้นฐาน เช่น การคมนาคมขนส่ง การไฟฟ้า การประปา โทรศัพท์ ฯลฯ</p>	<p>(๒)</p>	
	<p>(๕) ข้อมูลเกี่ยวกับระบบเศรษฐกิจ เช่น การเกษตร การประมง การประมง การบริการ การท่องเที่ยว อุตสาหกรรม การพาณิชย์/กลุ่มอาชีพแรงงาน ฯลฯ</p>	<p>(๒)</p>	
	<p>(๖) ข้อมูลเกี่ยวกับศาสนา ประเพณี วัฒนธรรม เช่น การนับถือศาสนา ประเพณีและงานประจำปี ภูมิปัญญาท้องถิ่น ภาษาถิ่น สินค้าพื้นเมือง และของที่ระลึก ฯลฯ และอื่นๆ</p>	<p>(๒)</p>	
	<p>(๗) ข้อมูลเกี่ยวกับทรัพยากรธรรมชาติ เช่น น้ำ ป่าไม้ คุณภาพของทรัพยากรธรรมชาติ ฯลฯ</p>	<p>(๒)</p>	
	<p>(๘) การสำรวจและจัดเก็บข้อมูลเพื่อจัดทำแผนพัฒนาท้องถิ่นหรือการใช้จ่ายข้อมูล จปฐ.</p>	<p>(๒)</p>	
	<p>(๙) การประชุมประชาคมท้องถิ่น รูปแบบ วิธีการ และการดำเนินการประชุมประชาคมท้องถิ่นโดยการใช้กระบวนการร่วมคิด ร่วมทำ ร่วมตัดสินใจ ร่วมตรวจสอบ ร่วมรับประโยชน์ ร่วมแก้ไขปัญหา รักษาหรือ แลกเปลี่ยนเรียนรู้ เพื่อแก้ไขปัญหาสำหรับการพัฒนาท้องถิ่นตามอำนาจหน้าที่ขององค์กรปกครองส่วนท้องถิ่น</p>	<p>(๓)</p>	

ประเด็นการพิจารณา	รายละเอียดหลักเกณฑ์	คะแนนเต็ม	คะแนนที่ได้
๒. การวิเคราะห์สภาวะการณ์ และศักยภาพ	ควรประกอบด้วยข้อมูลดังนี้ (๑) การวิเคราะห์ที่ครอบคลุมความเชื่อมโยง ความสอดคล้องยุทธศาสตร์จังหวัด ยุทธศาสตร์การพัฒนาขององค์กรปกครองส่วนท้องถิ่นในเขตจังหวัด ยุทธศาสตร์ขององค์กรปกครองส่วนท้องถิ่น นโยบายของผู้บริหารท้องถิ่น รวมถึงความเชื่อมโยงแผนยุทธศาสตร์ชาติ ๒๐ ปี แผนพัฒนาเศรษฐกิจและสังคมแห่งชาติ ฉบับที่ ๑๑	๒๐ (๕)	
	(๒) การวิเคราะห์การใช้ผังเมืองรวมหรือผังเมืองเฉพาะ และการบังคับใช้ผลของการบังคับใช้สภาพการณ์ที่เกิดขึ้นต่อการพัฒนาท้องถิ่น	(๓)	
	(๓) การวิเคราะห์ทางสังคม เช่น ด้านแรงงาน การศึกษา สาธารณสุข ความยากจนอาชญากรรม ปัญหายาเสพติด เทคโนโลยี จารีต ประเพณี วัฒนธรรม ภูมิปัญญาท้องถิ่น เป็นต้น	(๓)	
	(๔) การวิเคราะห์ทางเศรษฐกิจ ข้อมูลด้านรายได้ครัวเรือน การส่งเสริมอาชีพ กลุ่มอาชีพกลุ่มทางสังคม การพัฒนาอาชีพและกลุ่มต่างๆ สภาพทางเศรษฐกิจและความยั่งยืนทั่วไป เป็นต้น	(๓)	
	(๕) การวิเคราะห์สิ่งแวดล้อม พื้นที่สีเขียว ธรรมชาติต่างๆ ทางภูมิศาสตร์ กระบวนการหรือสิ่งที่เกิดขึ้น การประดิษฐ์ที่มีผลต่อสิ่งแวดล้อมและการพัฒนา	(๓)	
	(๖) ผลการวิเคราะห์ศักยภาพเพื่อประเมินสถานภาพการพัฒนาในปัจจุบันและโอกาสการพัฒนาในอนาคตของท้องถิ่น ด้วยเทคนิค SWOT Analysis ที่อาจส่งผลต่อการดำเนินงานได้แก่ S-Strength (จุดแข็ง) W-Weakness (จุดอ่อน) O-Opportunity (โอกาส) และ T-Threat (อุปสรรค)	(๓)	
๓. ยุทธศาสตร์	ควรประกอบด้วยข้อมูลดังนี้	(๖๐)	
๓.๑ ยุทธศาสตร์ขององค์กรปกครองส่วนท้องถิ่น	สอดคล้องกับสภาพสังคม เศรษฐกิจ สิ่งแวดล้อมของท้องถิ่น ประเด็นปัญหาการพัฒนาและแนวทางการพัฒนาที่สอดคล้องกับยุทธศาสตร์ขององค์กรปกครองส่วนท้องถิ่น และเชื่อมโยงหลักประชารัฐแผนยุทธศาสตร์ชาติ ๒๐ ปี แผนพัฒนาเศรษฐกิจและสังคมแห่งชาติฉบับที่ ๑๒	(๑๐)	

ประเด็นการพิจารณา	รายละเอียดหลักเกณฑ์	คะแนนเต็ม	คะแนนที่ได้
๓.๒ ยุทธศาสตร์ขององค์กร ปกครองส่วนท้องถิ่นในเขตจังหวัด	สอดคล้องและเชื่อมโยงกับสภาพสังคม เศรษฐกิจ สิ่งแวดล้อมของท้องถิ่น และยุทธศาสตร์จังหวัด และ เชื่อมโยงหลักพระราชบัญญัติแผนยุทธศาสตร์ชาติ ๒๐ ปี แผนพัฒนาเศรษฐกิจและสังคมแห่งชาติฉบับที่ ๑๒	(๑๐)	
๓.๓ ยุทธศาสตร์จังหวัด	สอดคล้องกับแผนพัฒนาภูมิภาคจังหวัด ยุทธศาสตร์พัฒนาภาค แผนพัฒนาเศรษฐกิจและสังคมแห่งชาติ แผนการบริหาร ราชการแผ่นดิน นโยบาย/ยุทธศาสตร์ คสช. และนโยบาย รัฐบาลหลักพระราชบัญญัติแผนยุทธศาสตร์ชาติ ๒๐ ปี	(๑๐)	
๓.๔ วิสัยทัศน์	วิสัยทัศน์ ซึ่งมีลักษณะแสดงสถานภาพที่องค์กรปกครอง ส่วนท้องถิ่นต้องการจะเป็นหรือบรรลุถึงอนาคตอย่างชัดเจน สอดคล้องกับโอกาสและศักยภาพที่เป็นลักษณะเฉพาะ องค์กรปกครองส่วนท้องถิ่นและสัมพันธ์กับโครงการพัฒนา	(๕)	
๓.๕ กลยุทธ์	แสดงให้เห็นช่องทาง วิธีการ ภารกิจหรือสิ่งที่ต้องทำตาม อำนาจหน้าที่ขององค์กรปกครองส่วนท้องถิ่นที่จะนำไปสู่ การบรรลุวิสัยทัศน์ หรือแสดงให้เห็นถึงความชัดเจนในสิ่งที่ จะดำเนินการให้บรรลุวิสัยทัศน์นั้น	(๕)	
๓.๖ เป้าประสงค์ของแต่ละ ประเด็นกลยุทธ์	เป้าประสงค์ของแต่ละประเด็นกลยุทธ์มีความสอดคล้องและ สนับสนุนต่อกกลยุทธ์ที่จะเกิดขึ้น มุ่งหมายสิ่งหนึ่งสิ่งใดที่ ชัดเจน	(๕)	
๓.๗ จุดยืนทางยุทธศาสตร์ (Positioning)	ความมุ่งมั่นอันแน่วแน่ในการวางแผนพัฒนาท้องถิ่น เพื่อให้ บรรลุวิสัยทัศน์ขององค์กรปกครองส่วนท้องถิ่น ซึ่งเกิดจาก ศักยภาพของพื้นที่จริง ที่จะนำไปสู่ผลสำเร็จทางยุทธศาสตร์	(๕)	
๓.๘ แผนงาน	แผนงานหรือจุดมุ่งหมายเพื่อการพัฒนาในอนาคต กำหนด จุดมุ่งหมายในเรื่องใดเรื่องหนึ่งหรือแผนงานที่เกิดจาก เป้าประสงค์ ตัวชี้วัด ค่าเป้าหมาย กลยุทธ์จุดยืนทาง ยุทธศาสตร์ขององค์กรปกครองส่วนท้องถิ่นที่มีความชัดเจน นำไปสู่การทำโครงการพัฒนาท้องถิ่นในแผนพัฒนาท้องถิ่น โดยระบุแผนงานและความเชื่อมโยงดังกล่าว	(๕)	
๓.๙ ความเชื่อมโยงของ ยุทธศาสตร์ในภาพรวม	ความเชื่อมโยงองค์รวมที่นำไปสู่การพัฒนาท้องถิ่นที่เกิดผล ผลิต/โครงการจากแผนยุทธศาสตร์ชาติ ๒๐ ปี แผนพัฒนา เศรษฐกิจและสังคมแห่งชาติ ฉบับที่ ๑๒ แผนพัฒนาภาค/ แผนพัฒนาภูมิภาคจังหวัด /แผนพัฒนาจังหวัดยุทธศาสตร์การ พัฒนาขององค์กรปกครองส่วนท้องถิ่นในเขตจังหวัด และ ยุทธศาสตร์ขององค์กรปกครองส่วนท้องถิ่น	(๕)	
รวมคะแนน		๑๐๐	

๒. การติดตามและประเมินผลโครงการ

ในการจัดทำแผนพัฒนาท้องถิ่น (พ.ศ. ๒๕๖๖ – ๒๕๗๐) ขององค์กรปกครองส่วนท้องถิ่นจะต้องมีการติดตามและประเมินผลโครงการขององค์กรปกครองส่วนท้องถิ่นเพื่อความสอดคล้องแผนพัฒนาท้องถิ่น ตามระเบียบกระทรวงมหาดไทย ว่าด้วยการจัดทำแผนขององค์กรปกครองส่วนท้องถิ่น พ.ศ. ๒๕๔๘ และที่แก้ไขเพิ่มเติมถึง (ฉบับที่ ๓) พ.ศ. ๒๕๖๑ โดยคณะกรรมการติดตามและประเมินผลแผนพัฒนาท้องถิ่นจะต้องดำเนินการให้คะแนนตามเกณฑ์ที่กำหนดไว้ ซึ่งเป็นส่วนหนึ่งของการติดตามและประเมินผลแผนพัฒนาโดยดำเนินการให้แล้วเสร็จภายในหกสิบวัน นับแต่วันที่ประกาศใช้งบประมาณรายจ่าย รายละเอียดแนวทางการพิจารณาตามหนังสือกระทรวงมหาดไทย ด่วนที่สุด ที่ มท ๐๘๑๐.๓/ว ๒๙๓๑ ลงวันที่ ๑๕ พฤษภาคม ๒๕๖๒ เรื่อง ชักซ้อมแนวทางการทบทวนแผนพัฒนาท้องถิ่น (พ.ศ. ๒๕๖๑ – ๒๕๖๕) ขององค์กรปกครองส่วนท้องถิ่นดังนี้

แนวทางการพิจารณาการติดตามและประเมินผลโครงการเพื่อความสอดคล้องแผนพัฒนาท้องถิ่น (พ.ศ. ๒๕๖๖ – ๒๕๗๐) ขององค์กรปกครองส่วนท้องถิ่น

ประเด็นการพิจารณา	คะแนน
๑. การสรุปสถานการณ์การพิจารณา	๑๐
๒. การประเมินผลการน าแผนพัฒนาท้องถิ่นไปปฏิบัติในเชิงปริมาณ	๑๐
๓. การประเมินผลการน าแผนพัฒนาท้องถิ่นไปปฏิบัติในเชิงคุณภาพ	๑๐
๔. แผนงานและยุทธศาสตร์การพิจารณา	๑๐
๕. โครงการพัฒนา ประกอบด้วย	๖๐
๕.๑ ความชัดเจนของชื่อโครงการ	(๕)
๕.๒ กำหนดวัตถุประสงค์สอดคล้องกับโครงการ	(๕)
๕.๓ เป้าหมาย (ผลผลิตของโครงการ) มีความชัดเจนนำไปสู่การตั้งงบประมาณได้ถูกต้อง	(๕)
๕.๔ โครงการมีความสอดคล้องกับแผนยุทธศาสตร์ชาติ ๒๐ ปี	(๕)
๕.๕ เป้าหมาย (ผลผลิตของโครงการ) มีความสอดคล้องกับแผนพัฒนาเศรษฐกิจและสังคมแห่งชาติ	(๕)

ประเด็นการพิจารณา	คะแนน
๕.๖ โครงการมีความสอดคล้องกับ Thailand ๔.๐	(๕)
๕.๗ โครงการสอดคล้องกับยุทธศาสตร์จังหวัด	(๕)
๕.๘ โครงการแก้ไขปัญหาความยากจนหรือการเสริมสร้างให้ประเทศชาติมั่นคง มั่งคั่งยั่งยืน ภายใต้หลักปรัชญา	(๕)
๕.๙ งบประมาณ มีความสอดคล้องกับเป้าหมาย (ผลผลิตของโครงการ)	(๕)
๕.๑๐ มีการประมาณการราคาถูกต้องตามหลักวิธีการงบประมาณ	(๕)
๕.๑๑ มีการกำหนดตัวชี้วัด (KPI) และสอดคล้องกับวัตถุประสงค์และผลคาดว่าจะได้รับ	(๕)
๕.๑๒ ผลที่คาดว่าจะได้รับ สอดคล้องกับวัตถุประสงค์	(๕)
รวมคะแนน	๑๐๐

แนวทางเบื้องต้นในการให้คะแนนแนวทางการพิจารณาการติดตามและประเมินผลโครงการเพื่อความสอดคล้อง
แผนพัฒนาท้องถิ่น (พ.ศ. ๒๕๖๖- ๒๕๗๐) ขององค์กรปกครองส่วนท้องถิ่น

ประเด็นการพิจารณา	รายละเอียดหลักเกณฑ์	คะแนนเต็ม	คะแนนที่ได้
๑. การสรุปสถานการณ์ การพัฒนา	เป็นการวิเคราะห์กรอบการจัดทำยุทธศาสตร์ขององค์กร ปกครองส่วนท้องถิ่น (ใช้การวิเคราะห์ SWOT Analysis/Demand (Demand Analysis)/Global Demand และ Trend ปัจจัยและสถานการณ์การเปลี่ยนแปลงที่มี ผลต่อการพัฒนาอย่างน้อยต้องประกอบด้วย การวิเคราะห์ศักยภาพด้านเศรษฐกิจ, ด้านสังคม, ด้าน ทรัพยากรธรรมชาติและสิ่งแวดล้อม)	๑๐	
๒. การประเมินผลการนำ แผนพัฒนาท้องถิ่นห้าปี ไปปฏิบัติในเชิงปริมาณ	เป็นการวิเคราะห์กรอบการจัดทำยุทธศาสตร์ขององค์กร ปกครองส่วนท้องถิ่น (ใช้การวิเคราะห์ SWOT Analysis/Demand (Demand Analysis)/Global Demand และ Trend ปัจจัยและสถานการณ์การเปลี่ยนแปลงที่มี ผลต่อการพัฒนาอย่างน้อยต้องประกอบด้วย การวิเคราะห์ศักยภาพด้านเศรษฐกิจ, ด้านสังคม, ด้าน ทรัพยากรธรรมชาติและสิ่งแวดล้อม)	๑๐	
๓. การประเมินผลการนำ แผนพัฒนาท้องถิ่นห้าปี ไปปฏิบัติในเชิงคุณภาพ	เป็นการวิเคราะห์กรอบการจัดทำยุทธศาสตร์ขององค์กร ปกครองส่วนท้องถิ่น (ใช้การวิเคราะห์ SWOT Analysis/Demand (Demand Analysis)/Global Demand และ Trend ปัจจัยและสถานการณ์การเปลี่ยนแปลงที่มี ผลต่อการพัฒนาอย่างน้อยต้องประกอบด้วย การวิเคราะห์ศักยภาพด้านเศรษฐกิจ, ด้านสังคม, ด้าน ทรัพยากรธรรมชาติและสิ่งแวดล้อม)	๑๐	
๔. แผนงานและ ยุทธศาสตร์การพัฒนา	๑) วิเคราะห์แผนงาน งาน ที่เกิดจากด้านต่างๆ มีความ สอดคล้องกับยุทธศาสตร์ขององค์กรปกครองส่วนท้องถิ่น ในมิติต่างๆ จนนำไปสู่การจัดทำโครงการพัฒนาท้องถิ่น โดยใช้ SWOT Analysis/Demand (Demand Analysis)/Global Demand/Trend หรือหลักการบูรณาการ (Integration) กับองค์กรปกครองส่วนท้องถิ่นที่มีพื้นที่ ติดต่อกัน ๒) วิเคราะห์แผนงาน งาน ที่เกิดจากด้านต่างๆ ที่ สอดคล้องกับการแก้ไขปัญหาความยากจน หลักประชา รัฐ	๑๐	

ประเด็นการพิจารณา	รายละเอียดหลักเกณฑ์	คะแนนเต็ม	คะแนนที่ได้
<p>๕. โครงการพัฒนา</p> <p>๕.๑ ความชัดเจนของชื่อโครงการ</p>	<p>ควรประกอบด้วยข้อมูลดังนี้</p> <p>เป็นโครงการที่มีวัตถุประสงค์สนองต่อยุทธศาสตร์การพัฒนาขององค์กรปกครองส่วนท้องถิ่นและดำเนินการเพื่อให้การพัฒนาบรรลุตามวิสัยทัศน์ขององค์กรปกครองส่วนท้องถิ่นที่กำหนดไว้ ชื่อโครงการมีความชัดเจน มุ่งไปเรื่องใดเรื่องหนึ่ง อ่านแล้วเข้าใจได้ว่าจะพัฒนาอะไรในอนาคต</p>	<p>๖๐</p> <p>(๕)</p>	
<p>๕.๒ กำหนดวัตถุประสงค์สอดคล้องกับโครงการ</p>	<p>มีวัตถุประสงค์ชัดเจน (clear objective) โครงการต้องกำหนดวัตถุประสงค์สอดคล้องกับความเป็นมาของโครงการ สอดคล้องกับหลักการและเหตุผล วิธีการดำเนินงานต้องสอดคล้องกับวัตถุประสงค์ มีความเป็นไปได้ชัดเจน มีลักษณะเฉพาะเจาะจง</p>	<p>(๕)</p>	
<p>๕.๓ เป้าหมาย (ผลผลิตของโครงการ) มีความชัดเจนนำไปสู่การตั้งงบประมาณได้ถูกต้อง</p>	<p>สภาพที่อยากให้เกิดขึ้นในอนาคตเป็นทิศทางที่ต้องไปให้ถึง เป้าหมายต้องชัดเจน สามารถระบุจำนวนเท่าไร กลุ่มเป้าหมายคืออะไร มีผลผลิตอย่างไร กลุ่มเป้าหมาย พื้นที่ดำเนินงานและระยะเวลาดำเนินงานอธิบายให้ชัดเจนว่าโครงการนี้จะทำที่ไหน เริ่มต้นในช่วงเวลาใดและจบลงเมื่อไร ใครคือกลุ่มเป้าหมายของโครงการ หากกลุ่มเป้าหมายมีหลายกลุ่ม ให้บอกชัดเจนไปว่าใครคือกลุ่มเป้าหมายหลัก ใครคือกลุ่มเป้าหมายรอง</p>	<p>(๕)</p>	
<p>๕.๔ โครงการมีความสอดคล้องกับแผนยุทธศาสตร์ ๒๐ ปี</p>	<p>โครงการสอดคล้องกับ (๑) ความมั่นคง (๒) การสร้างความสามารถในการแข่งขัน (๓) การพัฒนาเสริมสร้างศักยภาพคน (๔) การสร้างโอกาสความเสมอภาคและเท่าเทียมกันทางสังคม (๕) การสร้างการเติบโตบนคุณภาพชีวิตที่เป็นมิตรต่อสิ่งแวดล้อม (๖) การปรับสมดุลและพัฒนาระบบการบริหารจัดการภาครัฐ เพื่อให้เกิดความมั่นคง มั่งคั่ง ยั่งยืน</p>	<p>(๕)</p>	
<p>๕.๕ เป้าหมาย (ผลผลิตของโครงการ) มีความสอดคล้องกับแผนพัฒนาเศรษฐกิจและสังคมแห่งชาติ</p>	<p>โครงการมีความสอดคล้องแผนพัฒนาเศรษฐกิจและสังคมแห่งชาติ ฉบับที่ ๑๒ โดย (๑) ยึดหลักปรัชญาเศรษฐกิจพอเพียง (๒) ยึดคนเป็นศูนย์กลางพัฒนา (๓) ยึดวิสัยทัศน์ภายใต้ยุทธศาสตร์ชาติ ๒๐ ปี (๔) ยึดเป้าหมายอนาคตประเทศไทย ๒๕๗๙ (๕) ยึดหลักการนำไปสู่ปฏิบัติให้เกิดผลสัมฤทธิ์อย่างจริงจังใน ๕ ปีที่ต่อยอดไปสู่ผลสัมฤทธิ์ที่เป็นเป้าหมายระยะยาว ภายใต้แนวทางการพัฒนา (๑) การยกระดับศักยภาพการแข่งขันและการหลุดพ้นกับดักรายได้ปานกลางสู่รายได้สูง (๒) การพัฒนาศักยภาพคนตามช่วงวัยและการปฏิรูประบบเพื่อสร้างสังคมสูงวัยอย่างมีคุณภาพ (๓) การลดความเหลื่อมล้ำทางสังคม (๔) การรองรับการเชื่อมโยงภูมิภาคและความเป็นเมือง (๕) การสร้างความเจริญเติบโตทางเศรษฐกิจและสังคมอย่างเป็นมิตรกับสิ่งแวดล้อม (๖) การบริหารราชการแผ่นดินที่มีประสิทธิภาพ</p>	<p>(๕)</p>	

ประเด็นการพิจารณา	รายละเอียดหลักเกณฑ์	ค
๕.๖ โครงการมีความสอดคล้อง	โครงการมีลักษณะหรือสอดคล้องกับการปรับเปลี่ยนโครงสร้างเศรษฐกิจไปสู่ ValueBased Economy หรือ เศรษฐกิจที่ขับเคลื่อนด้วยนวัตกรรม ทำน้อย ได้มาก เช่น (๑) เปลี่ยนจากการผลิตสินค้า โภภภัณฑ์ไปสู่สินค้าเชิงนวัตกรรม (๒) เปลี่ยนจากการขับเคลื่อนประเทศด้วยภาคอุตสาหกรรม ไปสู่การขับเคลื่อนด้วยเทคโนโลยี ความคิดสร้างสรรค์และนวัตกรรม (๓) เปลี่ยนจากการเน้นภาคการผลิตสินค้าไปสู่การเน้นภาคบริการมากขึ้นรวมถึงโครงการที่เติมเต็มด้วยวิทยาการ ความคิดสร้างสรรค์ นวัตกรรม วิทยาศาสตร์เทคโนโลยี และการวิจัยและพัฒนาแล้วต่อยอดความได้เปรียบเชิงเปรียบเทียบ เช่น ด้านการเกษตรเทคโนโลยีชีวภาพ สาธารณสุข วัฒนธรรม ฯลฯ	
๕.๗ โครงการสอดคล้องกับยุทธศาสตร์จังหวัด	โครงการพัฒนาท้องถิ่นมีความสอดคล้องกับห้วงระยะเวลาของแผนพัฒนาจังหวัดที่ได้กำเนิดขึ้น เพื่อขับเคลื่อนการพัฒนาท้องถิ่นเสมือนหนึ่งการขับเคลื่อนการพัฒนาจังหวัด ซึ่งไม่สามารถแยกส่วนใดส่วนหนึ่งออกจากกันได้นอกจากนี้โครงการพัฒนาท้องถิ่นต้องเป็นโครงการเชื่อมต่อหรือเดินทางไปด้วยกันกับยุทธศาสตร์จังหวัดที่ได้กำหนดขึ้นเป็นปัจจุบัน	
๕.๘ โครงการแก้ไขปัญหาความยากจนหรือการเสริมสร้างให้ประเทศชาติมั่นคง มั่งคั่ง ยั่งยืน ภายใต้หลักปรัชญาของ	เป็นโครงการที่ดำเนินการภายใต้พื้นฐานความพอเพียงที่ประชาชนดำเนินการเองหรือร่วมดำเนินการ เป็นโครงการต่อยอดและขยายได้ เป็นโครงการที่ประชาชนต้องการเพื่อให้เกิดความยั่งยืน ซึ่งมีลักษณะที่จะให้ท้องถิ่นมีความมั่นคง มั่งคั่ง ยั่งยืน เป็นท้องถิ่นที่พัฒนาแล้วด้วยการพัฒนาปรัชญาเศรษฐกิจพอเพียง	
๕.๙ งบประมาณมีความสอดคล้องกับเป้าหมาย (ผลผลิตของโครงการ)	งบประมาณโครงการพัฒนาจะต้องคำนึงถึงหลักสำคัญ ๕ ประการในการจัดทำโครงการได้แก่ (๑) ความประหยัด (Economy) (๒) ความมีประสิทธิภาพ (Efficiency) (๓) ความมีประสิทธิภาพ (Effectiveness) (๔) ความยุติธรรม (Equity) (๕) ความโปร่งใส (Transparency)	
๕.๑๐ มีการประมาณ	การประมาณราคาเพื่อการพัฒนาต้องให้สอดคล้องกับโครงการถูกต้องตามหลักวิชาการทางช่าง หลักของราคากลางราคากลางท้องถิ่น มีความโปร่งใสในการกำหนดราคาและตรวจสอบในเชิงประจักษ์	

การราคา ถูกต้องตาม หลักวิธีการ งบประมาณ	
--	--

ประเด็นการพิจารณา	รายละเอียดหลักเกณฑ์	คะแนนเต็ม	คะแนนที่ได้
๕.๑๑ มีการกำหนดตัวชี้วัด (KPI) และ สอดคล้องกับ วัตถุประสงค์และผล ที่คาดว่าจะได้รับ	มีการกำหนดตัวชี้วัดผลงาน (Key Performancy Indicator : KPI) ที่ สามารถวัดได้ (measurable) ใช้บอกประสิทธิผล (effectiveness) ใช้ บอกประสิทธิภาพ (efficiency) ได้ เช่น การกำหนดความพึงพอใจ การ กำหนดร้อยละ การกำหนดอันเกิดจากผลของวัตถุประสงค์ที่เกิดที่สิ่ง ที่ ได้รับ (การคาดการณ์ คาดว่าจะได้รับ)	(๕)	
๕.๑๒ ผลที่คาดว่าจะ ได้รับสอดคล้องกับ วัตถุประสงค์	ผลที่ได้รับเป็นสิ่งที่เกิดขึ้นได้จริงจากการดำเนินการตามโครงการพัฒนา ซึ่งสอดคล้องกับวัตถุประสงค์ที่ตั้งไว้ การได้ผลหรือผลที่เกิดขึ้นจะต้อง เท่ากับวัตถุประสงค์หรือมากกว่าวัตถุประสงค์ ซึ่งการเขียนวัตถุประสงค์ ควรคำนึงถึง (๑) ความเป็นไปได้และมีความเฉพาะเจาะจง ในการ ดำเนินงานตามโครงการ (๒) วัดและประเมินผลดับของความสำเร็จได้ (๓) ระบุสิ่งที่ต้องการดำเนินงานอย่างชัดเจนและเฉพาะเจาะจงมากที่สุด และสามารถปฏิบัติได้ (๔) เป็นเหตุเป็นผล สอดคล้องกับความเป็นจริง (๕) ส่งผลต่อการบ่งบอกเวลาได้	(๕)	
รวมคะแนน		๑๐๐	

๓. สรุปผลการพัฒนาท้องถิ่นในภาพรวม

ในการจัดทำแผนพัฒนาท้องถิ่น (พ.ศ. ๒๕๖๖- ๒๕๗๐) ขององค์การปกครองส่วนท้องถิ่น ก็เพื่อใช้เป็นเครื่องมือในการพัฒนา เป็นแนวทางในการบริหารพัฒนาท้องถิ่นให้บรรลุตามวัตถุประสงค์และเป้าหมายเกิดประสิทธิภาพประสิทธิผลสูงสุดในการแก้ไขปัญหาให้กับประชาชน ก่อให้เกิดประโยชน์และสามารถตอบสนองความต้องการพัฒนาของประชาชน โดยพิจารณาบรรจุโครงการในงบประมาณรายจ่ายประจำปีงบประมาณรายจ่ายเพิ่มเติม และงบประมาณจากเงินสะสม โดยจะต้องมีการติดตามและประเมินผลแผนพัฒนาตามระเบียบกระทรวงมหาดไทย ว่าด้วยการจัดทำแผนพัฒนาขององค์การปกครองส่วนท้องถิ่น พ.ศ. ๒๕๔๘ และที่แก้ไขเพิ่มเติมถึง (ฉบับที่ ๓) พ.ศ. ๒๕๖๑ เป็นการสรุปผลในภาพรวมของท้องถิ่นเป็นการติดตามผลการนำยุทธศาสตร์ขององค์การปกครองส่วนท้องถิ่น ว่าเกิดผลทั้งในเชิงปริมาณและเชิงคุณภาพ อย่างไร ซึ่งสามารถวัดผลได้ทั้งเชิงสถิติต่างๆ ตาราง กราฟ และการพรรณนา ดังนี้

การวัดผลในเชิงปริมาณและเชิงคุณภาพ

(๑) การวัดผลในเชิงปริมาณตามที่อบต.โพธิ์ใหญ่ ได้ดำเนินการจัดทำแผนพัฒนาขึ้นมาเพื่อเป็นเครื่องมือในการพัฒนาให้บรรลุเป้าหมายที่วางไว้ เกิดประสิทธิภาพประสิทธิผลสูงสุดในการแก้ไขปัญหาให้กับประชาชน ในการจัดทำแผนพัฒนานั้นจะต้องมีการติดตามและประเมินผลแผนพัฒนา ตามระเบียบกระทรวงมหาดไทย ว่าด้วยการจัดทำแผนขององค์การปกครองส่วนท้องถิ่น พ.ศ. ๒๕๔๘ หมวด ๖ ข้อ ๒๙ คณะกรรมการติดตามและประเมินผลแผนพัฒนาท้องถิ่น มีอำนาจหน้าที่ ดังนี้ (๑) กำหนดแนวทางวิธีการในการติดตามและประเมินผลแผนพัฒนา (๒) ดำเนินการติดตามและประเมินผลแผนพัฒนา และระเบียบกระทรวงมหาดไทย ว่าด้วยการจัดทำแผนขององค์การปกครองส่วนท้องถิ่น (ฉบับที่ ๓) พ.ศ. ๒๕๖๑ ข้อ ๑๒ (๓) รายงานผลและเสนอความเห็นซึ่งได้จากการติดตามและประเมินผลแผนพัฒนาต่อผู้บริหารท้องถิ่น เพื่อให้ผู้บริหารท้องถิ่นเสนอต่อสภาท้องถิ่น และคณะกรรมการพัฒนาท้องถิ่น พร้อมทั้งประกาศผลการติดตามและประเมินผลแผนพัฒนาให้ประชาชนในท้องถิ่นทราบในที่เปิดเผยภายในสิบห้าวันนับแต่วันรายงานผลและเสนอความเห็นดังกล่าว และต้องปิดประกาศไว้เป็นระยะเวลาไม่น้อยกว่าสามสิบวันโดยอย่างน้อยปีหนึ่งครั้งภายในเดือนธันวาคมของทุกปี โดยเครื่องมือที่ใช้ในการติดตามและประเมินผลในเชิงปริมาณ มีดังนี้

๑. แบบการกำกับกำกับการจัดทำแผนยุทธศาสตร์ขององค์การปกครองส่วนท้องถิ่น

๒. แบบประเมินผลการดำเนินงานตามแผนยุทธศาสตร์

๓. การติดตามและประเมินผลด้วยระบบ e-plan (www.dla.go.th)

(๒) การวัดผลในเชิงคุณภาพ

การวัดผลเชิงคุณภาพ อบต.โพธิ์ใหญ่ ใช้การสำรวจความพึงพอใจในการวัดผลเชิงคุณภาพโดยภาพรวมโดยได้มีการประเมินความพึงพอใจ ซึ่งการประเมินความพึงพอใจทำให้ทราบถึงผลเชิงคุณภาพในการดำเนินงานของอบต. ในภาพรวม โดยเครื่องมือที่ใช้ในการประเมินความพึงพอใจ มีดังนี้

๑. แบบประเมินความพึงพอใจของประชาชนที่มีต่อการให้บริการ

๔. ข้อเสนอแนะในการจัดทำแผนพัฒนาท้องถิ่นในอนาคต

๔.๑ ผลกระทบนำไปสู่ออนาคต

๑. เกิดการพัฒนาที่ล่าช้า เพราะการดำเนินงานต่างๆ ขององค์กรปกครองส่วนท้องถิ่นต้องผ่านกระบวนการหลายขั้นตอน สลับซับซ้อน

๒. ประชาชนอาจเกิดความเบื่อหน่ายกับกระบวนการจัดทำแผนที่มีความยุ่งยากมากขึ้น

๓. ปัญหามองไม่เห็นได้รับการแก้ไขอย่างตรงจุดเพราะข้อจำกัดของระเบียบกฎหมายที่ทำให้ยากและบางเรื่องอาจทำไม่ได้

๔.๒ ข้อสังเกต ข้อเสนอแนะ ผลจากการพัฒนา

๑) การจัดทำแผนพัฒนาท้องถิ่นควรพิจารณาใช้แผนยุทธศาสตร์การพัฒนามาเป็นกรอบในการจัดทำแผนพัฒนาท้องถิ่นและให้มีความสอดคล้องกัน

๒) การจัดทำแผนพัฒนาท้องถิ่นควรพิจารณางบประมาณและคำนึงถึงสถานะการคลังในการพิจารณาโครงการ/กิจกรรม ที่จะบรรจุในแผนพัฒนาท้องถิ่น

๓) ควรเร่งรัดให้มีการดำเนินโครงการ/กิจกรรม ที่ตั้งในเทศบัญญัติงบประมาณรายจ่ายให้สามารถดำเนินการได้ในปีงบประมาณนั้น

๔) อบต. ควรพิจารณาตั้งงบประมาณให้เพียงพอและเหมาะสมกับภารกิจแต่ละด้านที่จะต้องดำเนินการซึ่งจะช่วยลดปัญหาในการโอนเพิ่ม โอนลด โอนตั้งจ่ายรายการใหม่